

Store Norske Spitsbergen Kulkompani
AKTIESELSKAP



ÅRSBERETNING OG REGNSKAP 2001
86. driftsår



Store Norske Spitsbergen Kulkompani

AKTIESELSKAP

Selskapets foretaksnr.:

916300395

Aksjekapital:

164.490.000

Eiersammensetning:

Den norske stat 99,9%

Øvrige aksjer privateid

Styret:

Johan P. Barlindhaug	leder
Ole Fredrik Hienn	nestleder
Ester Kostøl	
Lise Chatwin Olsen	
Atle Fornes	
Torstein Nilsen	ansattes representant
Jarle Haagensen	ansattes representant
Anita Johansen	ansattes representant

Administrasjon:

Administrerende direktør:	Robert Hermansen
Viseadministrerende direktør:	Ester Knutsen
Produksjonsdirektør:	Per Ole Morken
Teknisk direktør:	Harry Higrapp
Økonomidirektør:	Sissel Danielsen
Personaldirektør:	Gudmund Vangberg
Salgs- og markedsdirektør:	Venche Horseide

Vedtekter

for Store Norske Spitsbergen Kulkompani Aktieselskap

§1

Store Norske Spitsbergen Kulkompani Aktieselskap har til formål ved drift eller på annen måte å utnytte selskapets eiendommer og rettigheter på Svalbard. Selskapet kan videre delta i og drive annen virksomhet som står i forbindelse med dette.

§2

Selskapets forretningskontor er i Longyearbyen, Svalbard.

§3

Selskapets aksjekapital er kr 164.490.000 fordelt på 328.980 aksjer à kr 500,-. Aksjeoverdragelser må for å være gyldig, være godkjent av selskapets styre. Slik godkjenning kan bare gis til norsk statsborger, bosatt i Norge.

§4

Selskapet ledes av et styre på 8 medlemmer, hvorav 3 skal velges av og blant de ansatte og inntil 6 vara-medlemmer. Styrets medlemmer må være norske statsborgere og bosatt i riket.

§5

Selskapets firma tegnes av styrets formann, eventuelt varaformann, og et styremedlem i fellesskap.

§6

Ordinær generalforsamling holdes hvert år innen 6 måneder etter regnskapsårets utløp. Generalforsamlingen holdes i Longyearbyen, Bergen eller Oslo. Innkalling til ordinær og ekstraordinær generalforsamling foretas av styret. Innkallingen foregår skriftlig til alle aksjonærer med kjent adresse. Ordinær generalforsamling innkalles med 14 dagers varsel. Ekstraordinær generalforsamling kan om nødvendig innkalles med 7 dagers varsel. På den ordinære generalforsamling skal behandles:

- Fastsetting av resultatregnskap og balanse.
- Anvendelse av overskudd eller dekning av underskudd samt spørsmål om utdeling av utbytte.
- Fastsetting av konsernresultatregnskap og konsernbalanse.
- Valg av styre.
- Fastsetting av godtgjørelse til selskapets tillitsvalgte og den valgte revisor.
- Andre saker angitt i innkallingen.

Generalforsamlingen skal ledes av styrets formann eller ved hans fravær, av styrets nestformann.

Med endringer senest 14. februar 2002

Innhold:

Styrets beretning SNSK	5
Resultatregnskap SNSK	13
Balanse SNSK	14
Kontantstrømanalyse SNSK	15
Noter til regnskapet SNSK	16
Revisjonsberetning SNSK	24
Årsberetning for regnskapsåret SNB	25
Resultatregnskap SNB	26
Balanse SNB	27
Noter til regnskapet SNB	28
Revisjonsberetning SNB	30
Viktige årstall	31

Gratulerer – takk for innsatsen i 2001!

Tilrådingen fra Næringsdepartementet om permanent drift i Svea Nord ble behandlet av Stortinget i desember 2001. Det ble besluttet at Store Norske skulle igangsette drift i Svea Nord etter det opplegget selskapet hadde skissert i forretningsplanen. Virksomheten i Svea skulle skilles ut og etableres som et heleiet datterselskap. Det ble samtidig besluttet å øke aksjekapitalen i Store Norske med 150 mill. kroner, som skulle benyttes til aksjekapital i det nye selskapet. Styret i Store Norske har senere besluttet at dette selskapet skal hete Store Norske Spitsbergen Grubekompani AS.

Virksomheten ble overført datterselskapet fra 01.01.02.

Målet var nådd!



Det er grunn til å gratulere alle Store Norske-ansatte og støttespillere med innsatsen og med resultatet. Det at selskapets ansatte og ledelse har satt seg ambisiøse mål og nådd disse, hadde avgjørende betydning for Regjeringens og Stortingets beslutninger.

Få, utenom selskapet, trodde at det var mulig å bygge ut gruveanleggene i Svea Nord, bygge ut eksportkai og importkai, verksteder, veier, lager og samfunn, - og samtidig klare et så ambisiøst produksjons- og eksportmål.

Nå har vi klart alt dette, og gjennom det målbevisste arbeidet vist at vi kan planlegge og gjennomføre prosjekter under harde arktiske forhold bedre enn noen

andre. Det skulle forresten bare mangle, etter snart 100 års erfaring på Svalbard. Videre har vi gjennom arbeidet i Svea vist at vi ikke har noen konkurrenter foran oss når det gjelder produktivitet. Dette gjelder både oppfaringdrift og produksjonsdrift i longwallstrosse. Dette lover godt for fremtiden.

Med den norske levestandarden og det norske kostnadsnivået må vi oppnå høyere resultater enn alle konkurrenter om vi skal ha en fremtid uten årlig støtte fra staten.

SAMARBEID. SIKKERHET. MILJØ.

I arbeidet med å bygge ut Svea Nord har Store Norske og selskapets ansatte lagt stor vekt på å ta vare på og beskytte den spesielle arktiske naturen som omgir oss og som vi arbeider i. Kjærlighet til miljøet og naturen er kanskje den viktigste årsaken til at vi, hver enkelt, har valgt å bo og virke på Svalbard.

Nå kan vi konstatere at vi langt på vei har lyktes med våre mål også på dette området. Våre konsekvensutredninger er godkjent av myndighetene, og alle inspeksjoner og befaringer har vist at vi etterlever de strenge regler som må gjelde på Svalbard.

Vi kan også konstatere at utbyggingen og det første produksjonsåret i Svea Nord gikk uten at vi hadde ulykker som førte til livstruende skader for våre ansatte og samarbeidspartnere. Ulykkestilbudene, nestenulykkene og ulykkene har allikevel vært for mange. Til tross for målbevisst arbeid når det gjelder risikoanalyse, opplæring og skadeforebyggende arbeid må vi bli bedre i årene som ligger foran oss. Både når det gjelder organisasjonen og tiltakene foretar vi nye grep i 2002. Alt dette vil foregå i et nært samarbeid med de ansatte og deres organisasjoner.

ÅRET 2002 ER KNALLTØFT!

I løpet av høsten har kullprisene pr. tonn i Rotterdam sunket fra en topp på 49 dollar pr. tonn til det normale på 40 dollar pr. tonn til en foreløpig bunn på 33 dollar pr. tonn. Vi er inne i et knalltøft år. Det gjelder å redusere kostnadene så mye som mulig uten at det går ut over sikkerheten og produktiviteten. Her må vi alle ta et krafttak. I 2001 var tempo nøkkelordet i virksomheten. Tempo. Tempo.

I 2002 er nøkternhet og kostnadsbevissthet viktigst. Tar det lang tid å gjennomføre denne forandringen i vår egen bevissthet? Tiden vil vise.

Vi planlegger å drive ut første strossepanel og klargjøre neste i løpet av året. Longwallstrossen vil bli flyttet like over årsskiftet 2002-2003. Klarer vi målene



vil året 2002 gå ut med et overskudd i selskapet på ca. 30 mill. kroner. Dette er et minimumsresultat om vi på egenhånd skal kunne klare de investeringene som ligger foran oss. De viktigste av disse er et skikkelig vannlenseanlegg for gruva og et nytt beltetransportsystem i tunell fra laveste punkt i Svea Nord til utskipningsanlegget på Kapp Amsterdam. Dette anlegget er omtalt og anbefalt av Næringsdepartementets konsulenter. Planleggingsarbeidet er i gang, og vi håper at anleggsstart kan finne sted straks etter at isen i Van Mijenfjorden er borte våren/sommeren 2002.

Samarbeidet med Gruveklubben og de øvrige organisasjoner har vært godt og stimulerende. Uten engasjementet fra foreninger, tillitsmenn og verneombud ville vi ikke ha oppnådd de resultater vi nå kan vise. Dette gjelder både sikkerhet, miljø og produktivitet.



GRUVE 7

Også i år har virksomheten i Gruve 7 gått etter de oppsatte planer. Med 19 ansatte totalt og 10 mann i arbeide under jord blir det produsert over 6000 tonn pr. mannår under jord. Dette er på alle måter svært imponerende.

Imponerende er det også at en har arbeidet i 2 år uten fravær som skyldes skade eller uhell.

Etter de nye beregningene er kullreservegrunnlaget i Gruve 7-området fordoblet. Tidligere avdekninger i området inn mot Reindalen viser en kullmektighet på 2 meter. Håndterer vi dette riktig har gruedriften i Longyearbyen mange, mange år foran seg.

Robert Hermansen
adm. direktør

Store Norske Spitsbergen Kulkompani AS

Styrets beretning for år 2001

Arbeidene med en undersøkelsesstoll i Svea Nord som startet i 1999 fortsatte i 2001. Pr. 01.01.2001 var det oppfart 9.000 meter stoll i fjellet. Inntil undersøkelsesdriften var ferdig var det ytterligere 11.844 meter som skulle oppfares frem til sommeren. Dette satte store krav til effekter i gruve, samtidig som det krevde høy effektivitet av de øvrige tjenester i selskapet.

I St.prp. nr 67 av 1999 sluttet Stortinget seg til styrets innstilling om planen om undersøkelsesdrift av Svea Nord. Stortinget besluttet også at en eventuell permanent drift i Svea Nord skulle bygge på en fullstendig miljøkonsekvensutredning og en lønnsom produksjon. Konsekvensutredningen var en omfattende faglig utredning knyttet til Store Norskes virksomhet i Svea generelt og utbyggingen i Svea Nord spesielt. Rapporten bygget på en rekke delutredninger som var utført av anerkjente norske fagmiljø. Konsekvensutredningen ble fremlagt i mars 2001.

Stortingets behandling av eventuell permanent drift av Svea Nord ble utsatt til høsten 2001. Tilrådingen fra Nærings- og handelsdepartementet ble fremlagt i oktober, og Stortinget behandlet denne i desember 2001. Etter en samlet vurdering besluttet Stortinget at SNSK skulle igangsette drift i Svea Nord-feltet etter det opplegg som selskapet hadde skissert i forretningsplanen. Virksomheten i Svea Nord skulle skilles ut og etableres som et heleid datterselskap. Det ble samtidig besluttet å øke aksjekapitalen i Store Norske med 150 mill. kroner som skulle benyttes til aksjekapital i det nye selskapet. Gruve 7 drives av Store Norske Spitsbergen Grubekompani AS etter avtale mellom selskapene. I generalforsamling 3. desember ble Svea Nord Gruva AS stiftet. Navneendring i datterselskapet ble i generalforsamling i januar 2002 besluttet til Store Norske Spitsbergen Grubekompani AS. Virksomheten ble overført datterselskapet med virkning fra 01.01.02.

Gruvedriften

Kullproduksjonen i 2001 ble 1.787.784 tonn mot 631.926 tonn i 2000. Fra Gruve 7 ble det produsert 71.392 tonn, mens det fra Svea Nord ble produsert 1.716.392 tonn.

Nettoproduksjon salgskull

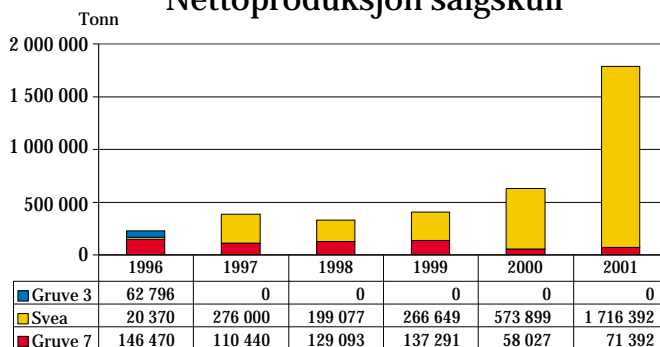

Nettoeffekt i gruvene

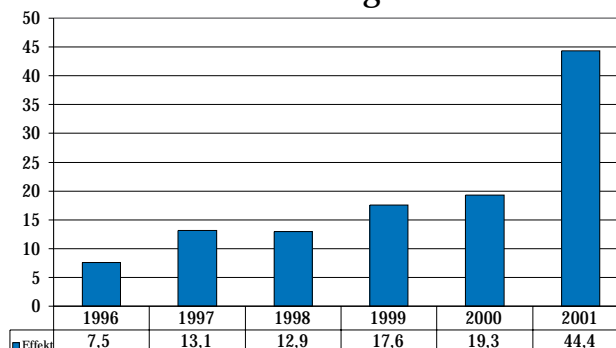

Produksjonseffekt er beregnet antall tonn produsert, fordelt på antall normal- og overtidstimer i produksjons- og vedlikeholdsavdelingene.

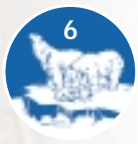

Svea Nord

Undersøkellesarbeidet i Svea Nord som var igangsatt i 1999 ble videreført i 2001. I likhet med undersøkellesene som var foretatt i 2000 bekreftet de videre undersøkelleser tidligere antagelser om feltet. Bergmekaniske forhold, mekaniske analyser av tilliggende bergarter, forkastninger, vanninntrenging, selv-antennellesserisiko og kullkvalitet ble undersøkt og analysert. Det ble i undersøkellesene ikke møtt forhold som selskapet ikke behersket, og konklusjonen etter undersøkellesene er at feltet er godt egnet til lønnsom produksjon.

Første produksjonspanel var ferdig oppfart i juli, og produksjonststyr ble montert. Monteringsarbeidet gikk etter planen og første kutt ble foretatt 19. august. Det var da montert 145 stempler innerst i panelet i en bredde på 250 meter. Hvert stempel veier 18,5 tonn. I tillegg var det montert belteanlegg i hele tunnelen samt kuttmaskin. Totalt ble det montert i overkant av 5.000 tonn utstyr i gruve.

Fra september til desember ble det produsert 1.230.633 tonn i Svea Nord. Det ble i november satt ny produksjonsrekord for en måned i selskapet med i overkant av 400.000 tonn. Til sammenligning har selskapet i gjennomsnitt siden 1916 produsert 310.000 tonn pr. år.

Gruve 7

I Gruve 7 har driften gått som planlagt. Gruven er en egen resultatenheter og har ansvaret for produksjon, transport, rensing, lagring og lastning av kullene. Den har også ansvar for eget lagerhold. Totalt er det 19 ansatte i denne virksomheten hvorav 15 arbeider under jord. Forsyning til kraftstasjonen i Longyearbyen har gått uten problem som i alle tidligere år.

Totalt var det budsjettert med 61.661 tonn. Oppnådd resultat var 71.392 tonn. Et positivt produksjonsavvik på 9.791 tonn.

Salg/market

Skipningen fra Longyearbyen startet i slutten av mai. Første skipning i året gikk fra Svea 3. januar. Dette var siste skip i skipningssesongen 2000 ettersom isforholdene da var svært gunstige. Etter vinteren startet skipningssesongen opp igjen med første Panmax-skip (70.000 tonner) fra Svalbard 14. juli. Det ble i alt 16 skipninger med Panmax-skip i sesongen, mens det ble

foretatt 14 skipninger med 30.000 tonnere. Skipningsseongen foregikk uten noen form for problemer.

Gjennomsnittlig oppnådd pris cif pr. tonn ble i 2001 på 333 kroner mot 294 kroner i 2000. Den høye prisen skyldes i hovedsak god kvalitet på kullene, generell prisoppgang samt høyere oppnådd dollarkurs.

Årets salg viser følgende fordeling mellom markeder og land:

	Svalbard	Norge	Tyskland	England	Danmark	Finland	Holland	Polen	SUM
Energi	25 516		568 834		269 273	344 463	107 047		1 315 133
Sement		84 413	35 120	22 619					142 152
Annen industri			124 939					8 794	133 733
Sum	25 516	84 413	728 893	22 619	269 273	344 463	107 047	8 794	1 591 018

Utgående beholdning pr. 31.12.01 var 233.000 tonn mot 36.000 tonn 31.12.00. Beholdningen 31.12.01 fordelte seg med 13.000 tonn i Longyearbyen og 220.000 tonn i Svea.

Kullsalg fordelt på land

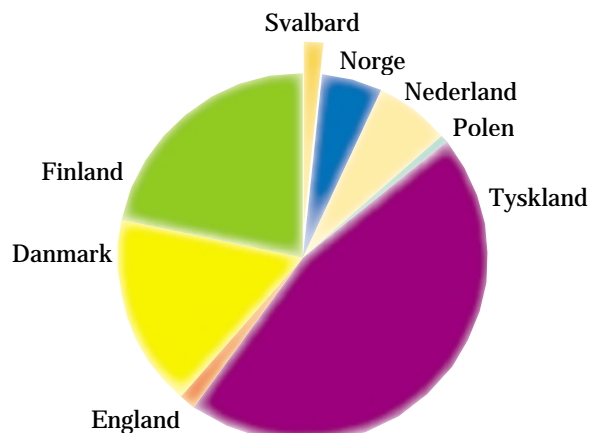



Sveasamfunnet

Det store aktivitetsnivået i Svea har satt store krav til så vel produksjon som samfunnstjenestene i året. I perioder har alle sengeplasser i Svea vært utnyttet. Det er totalt plass til 305 personer til overnatting, når alle standarder er benyttet.

Det ble i 2001 bygget et nytt hybelhus i Svea, samt 10 boenheter med mindre leiligheter bygd av Store Norske Boliger AS. Etter dette har man 91 boenheter med god standard, dvs. at det er eget bad og sovealkove, mens det er 80 boenheter av middels standard uten egen sovealkove. De øvrige boenheter er av lav brakkestandard. Det planlegges et nytt hybelhus bygd av Store Norske Boliger i 2002. Etter dette vil alle kunne innkvarteres i boenheter av middels eller god standard.

Frakt av passasjerer til og fra Svea foregår med fly. Lufttransport AS som har en toårig avtale flyr gjennomsnittlig 20 flygninger pr. uke. I løpet av året ble 24.721 passasjerer fløyet til og fra Svea.

Flypassasjerer 2001

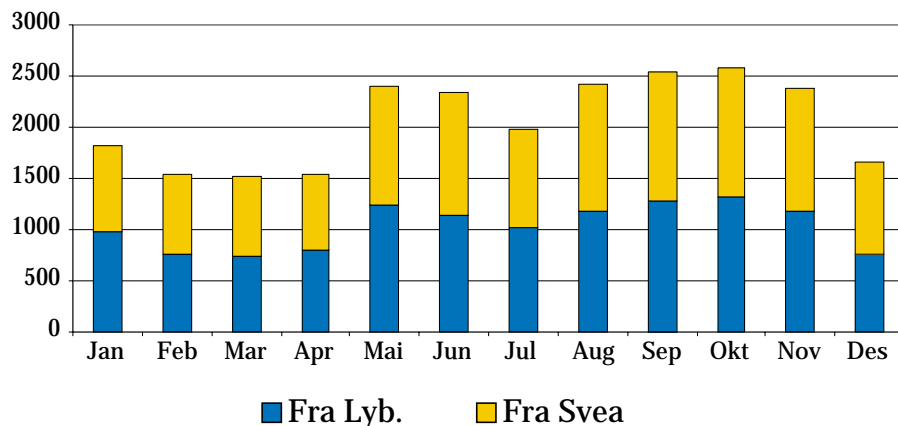

Helse, miljø og sikkerhet

Helse, miljø og sikkerhet er et prioritert satsningsområde i bedriften. Holdningsskapende og forebyggende arbeid er integrert i alle deler av bedriftens aktiviteter.

For at selskapet kontinuerlig skal ha fokus på sikkerhet, gjennomføres det årlig oppfriskningskurs for alle ansatte.

I år 2001 ble det registrert 19 skader som medførte fravær. Totalt ble det 338 fraværsdager. For 2000 var det 11 skader med et skadefravær på 197 dager. Driften i Gruve 7 forløp uten skader. Skadehyppighet (H-verdi) som måler antall skader i forhold til arbeidsinnsatsen, er det vanlige målet for skadeutsattheten: Antall skader pr. 1 mill. arbeide timer.

Skadehyppighet

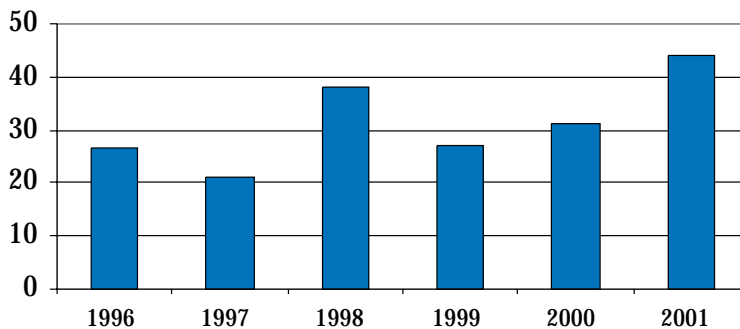

H-verdien/skadehyppigheten for 2001 ble 44 mot 31 året før.

Sykefravær

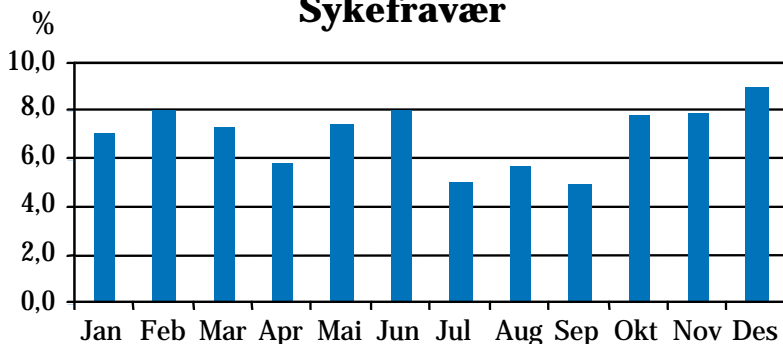

Sykefravær i 2001 var totalt på 7,1%. For 2000 var sykefraværet på 7,0 %.

Personalforhold

Pr. 31.12.01 hadde selskapet 248 ansatte, mot 223 pr. 31.12.00. Bemanningen omfatter alle som arbeider i bedriften ved årsslutt. Midlertidig fraværende på grunn av sykdom, ferie, kortidspermisjon etc. er tatt med. Fraværende på grunn av førstegangs militærtjeneste og annen langtidspermisjon er holdt utenfor.

Bemanning

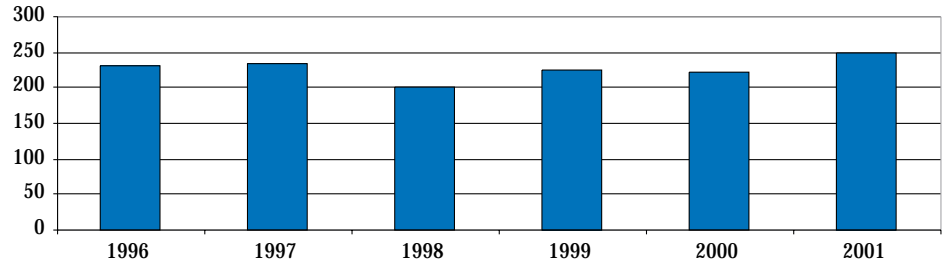

Turnover

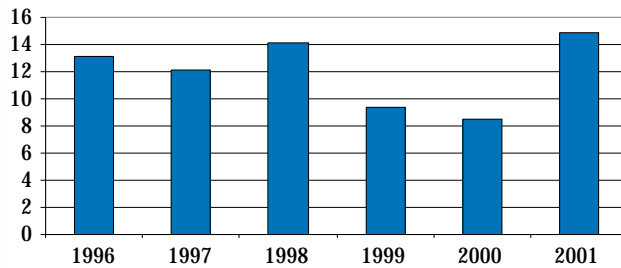

Turnover i bedriften var på 14,9 mot 8,5 forrige år. Turnover er et mål på "gjennomtrekken" i bemanning i selskapet. Gjennomsnittlig ansettelsestid i bedriften var ved utgangen av året 9,1 år.

Antall ansatte per aldersgruppe

Gjennomsnittsalder i bedriften var ved utgangen av året 39 år. Selskapet har i dag en generell pensjonsordning med aldersgrense 67 år. Alle som er ansatt i selskapet får tilbud om førtidspensjon ved fylte 60 år.

I tillegg har selskapet et tilbud om førtidspensjon ved 57 år for en avgrenset gruppe.

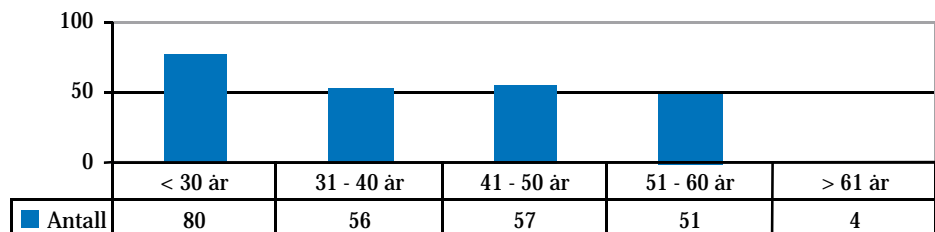

Overtid

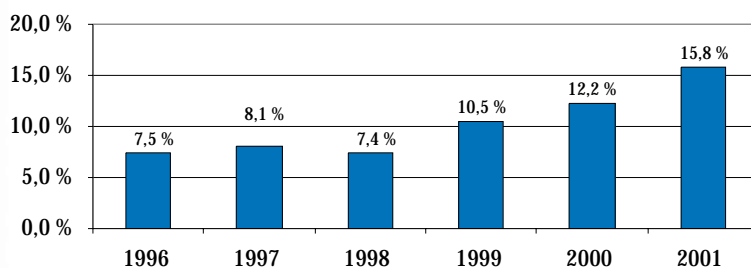

På grunn av høy aktivitet ble overtid i 2001 på 15,8% mot 12,2% i 2000.

Økonomi

De samlede driftsinntektene i 2001 beløp seg til 556,9 mill. kroner mot 223,2 mill. kroner i 2000. Dette er en økning på 150%. Økningen skyldes i hovedsak høyere salgsvolum. Resultat før statstilskudd og ekstraordinære poster ble på -133,5 mill. kroner mot

-220,0 mill. kroner i år 2000. Alle kostnader til undersøkelsesarbeid i feltet er kostnadsført. Årsregnskapet er avlagt basert på fortsatt drift og styret bekrefter at forutsetningen for dette er tilstede.

		1996	1997	1998	1999	2000	2001
Produksjon	tonn	229 636	386 440	328 169	403 940	631 927	1 787 784
Sum inntekter (cif)	1000 kr	125 141	132 230	144 087	124 119	223 244	530 442
Driftsresultat	1000 kr	-87 055	-64 575	-56 066	-60 342	-216 042	-109 047
Totalkapital	1000 kr	73 129	63 457	72 104	73 855	372 645	508 173
Herav egenkapital	1000 kr	40 858	36 073	36 410	36 589	15 133	167 897
Lønn og sosiale kostnader	1000 kr	93 559	99 503	90 437	91 157	98 506	141 812
Inntektsført tilskudd	1000 kr	133 753	63 000	62 000	87 000	154 000	136 000
Likviditet (omløpsmidler i % av kortsiktig gjeld)	%	213	229	199	105	23	83
Timeverk i året inkl. overtid		453 931	425 199	377 065	372 898	353 030	431 617
Overtidsprosent	%	7,5	8,6	7,4	10,5	12,2	15,8
Lønnskostnad pr. timeverk		206	234	240	244	279	329
Antall årsverk		251	233	209	225	217	266
Antall ansatte pr. 31.12. (ekskl. langtidspermisjoner)		231	233	201	226	223	248

		1996	1997	1998	1999	2000	2001
Produksjon pr. årsverk	Tonn	915	1 659	1 570	1 795	2 912	6 721
Sum inntekter pr. årsverk	1000 kr	499	568	689	552	1 029	1 994
Lønn og sos. kostn. pr. årsverk	1000 kr	373	427	433	405	454	533

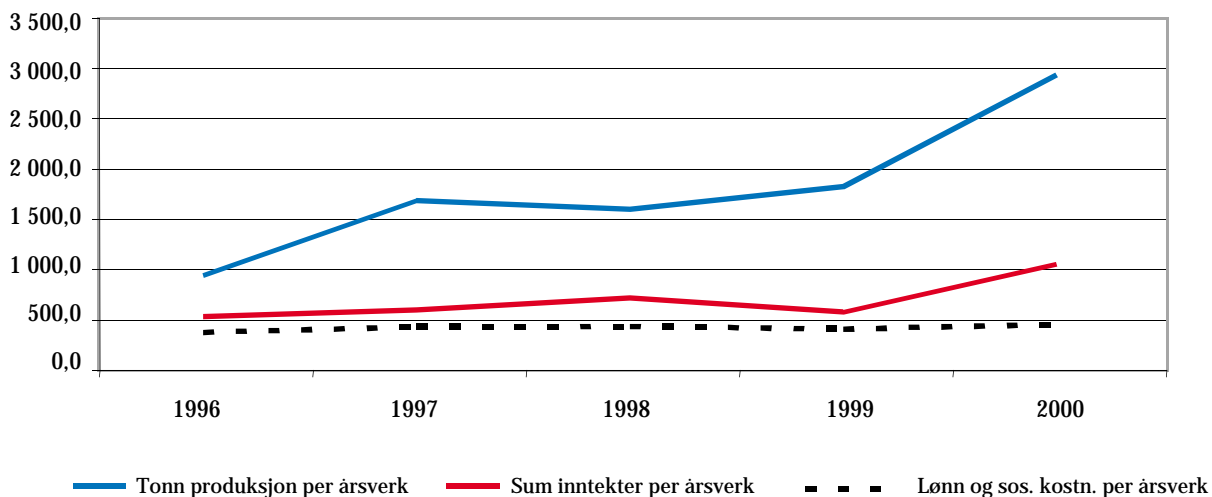

Investeringer

Selskapet har foretatt følgende investeringer de siste 3 år:

	1999	2000	2001	SUM
Svea Nord	55,2	61,7	261,2	378,1
Lasteanlegg/kai	0,0	119,9	30,1	149,9
Kjøretøy	3,9	4,3	3,5	11,7
Svea Samfunn	1,5	19,5	50,5	71,5
Longyearbyen	2,4	2,8	2,0	7,2
SUM	63,1	208,1	347,3	618,5

På Svea Nord har de vesentlige poster vært strosseu-trustning og belteanlegg til gruven. I 2001 ble kraft-

stasjonen utvidet med 2 nye aggregat. Denne investe-ringen er lagt på Svea Samfunn.

Finansiering

Selskapet mottok tilskudd til drift og åpningsarbeider med 136 mill. kroner. For å finansiere de øvrige in-vesteringer har selskapet solgt anleggsmidler for

136,2 mill. kroner. De solgte anleggsmidler er bygninger i Longyearbyen, samt tankanlegg i Longyearbyen og Svea.

Kapitalanskaffelse:	1999	2000	2001	SUM
Driftsinntekter -kullsalg	124	223	557	904
Statstilskudd	87	154	136	377
Tilførsel egenkapital	0	0	150	150
Økning gjeld	1	320	0	321
Salg anleggsmidler	0	19	136	155
Salg boliger datterselskap	0	123	0	123
Reduksjon omløpsmidler	33	0	0	33
SUM	245	839	979	2063

Kapitalanvendelse:	1999	2000	2001	SUM
Driftskostnader inklusive				
åpningsarbeider og finansposter	181	443	674	1299
Investeringer anlegg	63	208	347	18
Investeringer anlegg - Boligstiftelse	0	144	-144	0
Investeringer finansielle anl.midler	1	1	62	64
Økning debitorer, korts. fordringer	0	42	23	65
Reduksjon gjeld	0	0	17	17
Skatter	0	0	0	0
SUM	245	839	979	2063



Likviditet

På grunn av den spesielle kontantstrømmen selskapet har med lageroppbygging de første 7 måneder i året og inntektene begrenset til høstmånedene, har selskapet hatt en anstrengt likviditet i deler av året. Ved årsskiftet hadde selskapet et pantelån i USD valuta på 215,3 mill. kroner, og et trekk på kassakreditt på 20,7 mill. kroner.

Styret/administrerende direktør

Styret har avholdt 5 møter i 2001. Ved generalforsamlingen ble de aksjonærvalgte representantene gjenoppnevnt. Det har ikke vært valg av ansattes representanter i året.

Opplysninger om lønn og godtgjørelse til administrerende direktør, styret samt revisjonshonorar er gitt i note 2 til regnskapet.

Selskapets aksjonærer

Ved ekstraordinær generalforsamling ble det besluttet økning i aksjekapitalen med minimum 150.000.000 og maximum 150.090.000 kroner. Pr. årsskiftet var det innbetalt ny aksjekapital med 150.005.000 kroner. Det ble innen fristen for tegning av nye aksjer i januar 2002 tegnet aksjer for 150.090.000 kroner. Etter nyttegning av aksjer eier Staten 328.782 aksjer (99,9%) mens 198 aksjer eies av private aksjonærer.

Ytre miljø

En grunnleggende forutsetning for kullvirksomhet på Svalbard er at denne drives innenfor forsvarlige miljømessige rammer. Selskapet la i mars 2001 frem en godkjent konsekvensutredning som beskriver de antatte konsekvenser som kullproduksjonen i Svea har. Konsekvensutredningen har i første rekke hatt fokus på bryting av kull med etterfølgende transport til lager på Kapp Amsterdam, samt transporten av kull fra Kapp Amsterdam til internasjonalt farvann utenfor Bellsund. Konklusjonen viser at miljøkonsekvensene er begrenset og lokalt avgrenset. Sluttdokumentet inneholder påbud om avbøtende tiltak og miljøovervåkingsprogram. Dette vil danne grunnlaget for de vilkår som fastsettes etter miljøloven.

Utsiktene framover

Stortinget vedtok i desember permanent drift av Svea Nord. Samtidig ble det vedtatt at driften av Svea Nord skulle skilles ut i et eget datterselskap. Datterselskapet Store Norske Spitsbergen Grubekompani AS, overtok fra 1. januar 2002 virksomheten i forbindelse med Svea.

Svea Nord er den største kullforekomsten som er avdekket på Svalbard noen gang. Hele Sentralfeltet er anslått å inneholde 72,5 millioner tonn kull, og selskapet har beregnet at 32 millioner tonn er drivverdig i Svea Nord. Kullaget i Sentralfeltet er hele 3 – 5,5 m høyt, noe som gjør det mulig å drive svært effektiv kullproduksjon. Kombinert med det moderne utstyret som er installert det siste året skulle alt ligge til rette for at selskapet i fremtiden kan drive med økonomisk overskudd.

I løpet av 2002 har selskapet planlagt å produsere 1,9 mill. tonn. Parallelt med produksjonen vil man tilrettelegge for neste panel. Det vil si at man har 6800 meter tunnel som skal drives. I planen er det lagt opp til at man kan drive 12,5 meter pr. skift. Ved utgangen av mars var gjennomsnittet som var oppnådd på 15,3 meter pr. skift.

Selve gruvedriften krever mindre bemanning enn behovet var i 2001. Med en turnover som foregående år vil det meste av bemanningsreduksjonen gjennomføres ved naturlig avgang. Selskapet arbeider med planlegging av kulltransportør fra gruva til lastehavn. I den forbindelse vil den resterende overbemanning kunne benyttes i dette prosjektet. Det har i en mellomperiode vært nødvendig å permittere 30 ansatte. 20 av gruvearbeiderne som er permittert gjennomfører kurs i yrkesteori i Bergverksfaget.

Takk til selskapets ansatte

Tempoet i selskapet har i året som har gått vært svært stort. De effekter selskapet har oppnådd både når det gjelder tunneldrift (oppfaring) og produksjon har vist at selskapet kan drive en av verdens mest effektive kullgruver. Uten det engasjement og den kreativitet som de ansatte har bidratt med i denne prosessen ville man ikke kunne oppnådd slike resultater.

Styret vil takke samtlige medarbeidere for innsatsen i år 2001.

Longyearbyen,
31. desember 2001
14. mai 2002

I styret for
Store Norske Spitsbergen Kulkompani A/S



*Styreleder
Johan P. Barlindhaug*



*Nestleder
Ole Fredrik Hienn*



Ester Kostøl



Lise Chatwin Olsen



Atle Fornes



Torstein Nilsen



Jarle Haagensen



Anita Johansen



*Adm. direktør
Robert Hermansen*

Store Norske Spitsbergen Kulkompani AS

Resultatregnskap 2001

KONSERN			SNSK	SNSK
2001			2001	2000
1000 kr		Note	1000 kr	1000 kr
530 442	Kullsalg cif	1)	530 442	201 937
23 847	Andre salgsinntekter		23 847	11 173
9 620	Leieinntekter		1 223	2 605
1 587	Andre driftsinntekter		1 413	7 528
565 496	SUM DRIFTSINNTEKTER		556 926	223 244
23 640	Beholdningsendring kull		23 640	-6 960
-18 564	Materiell for salg		-18 564	-6 334
-141 812	Lønn, folketr.avg og pensj.kostnader	2)3)	-141 812	-98 506
-153 628	Frakter vedrørende kullsalg		-153 628	-70 653
-357 182	Andre produksjons- og driftskostnader	4)5)	-359 609	-256 833
-17 912	Avskrivninger	7)	-16 000	0
-665 458	SUM DRIFTSKOSTNADER		-665 973	-439 286
-99 962	DRIFTSRESULTAT		-109 047	-216 042
6 801	Finansinntekter		6 726	3 801
-39 095	Finanskostnader		-31 165	-7 757
-32 294	NETTO FINANSPOSTER		-24 439	-3 956
-132 255	RESULTAT FØR STATSTILSKUDD		-133 486	-219 998
136 000	Tilskudd fra staten	6)	136 000	154 000
136 245	Gevinst ved salg av anleggsmidler	7)	136 245	18 939
0	Tilbakeført nedskrevet lån boligstiftelsen		0	116 000
0	Gevinst ved likvidasjon boligstiftelsen		0	6 603
-136 000	Nedskrevet med tilskudd	7)	-136 000	-97 000
3 989	RESULTAT FØR SKATTER		2 759	-21 456
-123	Skatter	9)	0	0
3 866	ÅRETS RESULTAT		2 759	-21 456
3 866	Disponering av årets resultat: Annen egenkapital		2 759	-21 456

Longyearbyen,
31. desember 2001
14. mai 2002

I styret for Store Norske Spitsbergen Kulkompani A/S

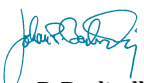
Johan P. Barlindhaug
styreformann

Ole Fredrik Hienn

Esther Kostøl



Lise Chatwin Olsen

Atle Fornes

Anita Johansen

Torstein Nilsen

Jarle Haagenen

Robert Hermansen
adm. direktør

Store Norske Spitsbergen Kulkompani AS

Balanse per 31.12.01

KONSERN 2001 1000 kr	Note	SNSK 2001 1000 kr	SNSK 2000 1000 kr
ANLEGGSMIDLER			
Immaterielle eiendeler			
2 577	Netto overfinansiert pensjonsforpliktelse 3)	2 577	0
159	Utsatt skattefordel	0	0
Varige driftsmidler			
339 917	Anleggsmidler 7)8)	339 917	504
6 449	Anlegg under utførelse 7)8)	0	154 352
149 764	Boliger 7)8)	0	134 164
Finansielle anleggsmidler			
5 653	Investeringer i tilknyttet selskap 10)	41 653	2 306
20 400	Andre langsiktige fordringer 11)	20 400	400
522 341	SUM ANLEGGSMIDLER	404 547	291 726
OMLØPSMIDLER			
Varer			
28 336	Beholdning av driftsmateriell 12)	28 336	8 838
27 960	Kullbeholdning 13)	27 960	4 320
Fordringer			
17 217	Kundefordringer 5)11)	16 920	51 198
1 975	Andre kortsiktige fordringer 11)	15 305	5 843
2 000	Forskudd til leverandører	0	0
Bankinnskudd, kontanter			
15 600	Kontanter, bank 14)	15 106	10 720
93 088	SUM OMLØPSMIDLER	103 627	80 920
615 429	SUM EIENDELER	508 173	372 645
EGENKAPITAL OG GJELD			
EGENKAPITAL			
164 405	Selskapskapital 15)19)	164 405	14 400
4 600	Annen egenkapital 15)19)	3 492	733
169 005	SUM EGENKAPITAL	167 897	15 133
GJELD			
Langsiktig gjeld			
318 150	Gjeld til kredittinstitusjoner 14)17)	215 348	22 457
Kortsiktig gjeld			
20 660	Kassakreditt 17)	20 660	215 966
59 855	Leverandørgjeld 14)	55 754	95 085
10 212	Skyldig offentlige avgifter	10 212	5 897
282	Betalbar skatt	0	172
39 844	Annen kortsiktig gjeld 16)	38 302	17 935
449 001	SUM GJELD	340 276	357 512
618 006	SUM GJELD OG EGENKAPITAL	508 173	372 645
338 810	Pantstillelser 17)	236 008	238 423
631	Garantiansvar 17)	631	619



Store Norske Spitsbergen Kulkompani AS

Kontantstrømoppstilling, indirekte modell

	2001 1000 kr	2000 1000 kr
Kontantstrømmer fra operasjonelle aktiviteter:		
Resultat før skattekostnad	2 759	-21 456
Periodens betalte skatt	0	0
Tap/gevinst ved salg anleggsmidler	-136 245	-18 939
Ordinære avskrivninger	16 000	0
Tilbakeført nedskrevet lån SNBS/Tilbakeført boliger SNB	144 438	-116 000
Gevinst ved likvidasjon SNBS	0	-6 603
Nedskrivning anleggsmidler med tilskudd	136 000	97 000
Endring varelager	-43 137	2 886
Endring i kundefordringer	34 278	-47 133
Endring i leverandørgjeld	-39 331	80 302
Endring i andre tidsavgrensingsposter	-7 529	2 256
<i>Netto kontantstrøm fra operasjonelle aktiviteter</i>	<i>107 233</i>	<i>-27 687</i>
Kontantstrømmer fra investeringsaktiviteter:		
Innbetaling ved salg av varige driftsmidler	136 245	18 939
Gevinst ved likvidasjon SNBS	0	6 603
Utbetalinger ved kjøp av varige driftsmidler	-347 335	-236 516
Utbetaling ved kjøp av aksjer og andeler i andre foretak	-39 347	-900
<i>Netto kontantstrøm fra investeringsaktiviteter</i>	<i>-250 437</i>	<i>-211 874</i>
Kontantstrømmer fra finansieringsaktiviteter:		
Innbetalinger ved opptak av ny langsiktig gjeld	192 891	22 457
Nettoendring i kassakreditt	-195 306	215 966
Innbetalinger av egenkapital	150 005	0
<i>Netto kontantstrøm fra finansieringsaktiviteter</i>	<i>147 590</i>	<i>238 423</i>
Effekt av valutakursendringer på kontanter og kontantekvivalenter		
Netto endring i kontanter og kontantekvivalenter	4 386	-1 138
Beholdning av kontanter og kontantekvivalenter ved periodens begynnelse	10 720	11 858
<i>Beholdning av kontanter og kontantekvivalenter ved periodens slutt</i>	<i>15 106</i>	<i>10 720</i>

Store Norske Spitsbergen Kulkompani AS

Noter til regnskapet

REGNSKAPSPRINSIPPER

TILSKUDD

Selskapet har normalt mottatt tilskudd til alle større investeringer. I forhold til god regnskapsskikk kan da avskrivningsgrunnlaget reduseres med det mottatte tilskudd.

Dette innebærer at statstilskudd brukes til nedskrivninger av årets investeringer og reduserer det regnskapsmessige avskrivningsgrunnlag for de eiendeler det mottas tilskudd for. De fremtidige ordinære avskrivninger reduseres tilsvarende.

OPPFARING / UNDERSØKELSER

Gruvedriften i Store Norske Spitsbergen Kulkompani A/S har gått med regnskapsmessig underskudd og utgifter til oppfaringarbeider og undersøkelser av nye kullfelter har derfor blitt direkte utgiftsført.

I en videreføring av kulldriften der selskapet vil ha et regnskapsmessig overskudd av driften, vil man drive oppfaring av en gruve i takt med nedbygging. I 2001 var oppfaringen en del av undersøkelsene av Svea Nord gruva og man har valgt å utgiftsføre utgifter til oppfaring og undersøkelser.

TILKNYTTET SELSKAP

Aksjer i tilknyttede selskaper er vurdert etter kostmetoden. I resultatregnskapet inntektsføres mottatt utbytte og andre utdelinger fra selskapene som annen finansinntekt, mens eiendelene i balansen er vist under finansielle anleggsmidler.

SALGSINNTEKTER

Inntektsføring ved salg av varer skjer på leveringstidspunktet.

KOMMENTARER TIL ENKELTE POSTER:

1) INNTEKTER

Kullsalg cif. fordelt på land:
(1000 kr)

	2001	2000
Svalbard	8.944	8.295
Norge (ekskl. Svalbard)	24.460	30.199
Finland	135.237	40.990
Tyskland	249.062	92.379
Danmark	70.976	21.298
Island	0	1.760
England	6.364	7.016
Polen	3.427	0
Nederland	31.971	0
SUM	530.442	201.937

KLASSIFISERING OG VURDERING AV BALANSEPOSTER

Omløpsmidler og kortsiktig gjeld omfatter poster som forfaller til betaling innen ett år, samt poster som knytter seg til varekretsløpet. Øvrige poster er klassifisert som anleggsmiddel/langsiktig gjeld.

Omløpsmidler vurderes til laveste av anskaffelseskost og virkelig verdi. Kortsiktig gjeld balanseføres til nominelt beløp på etableringstidspunktet.

Anleggsmidler vurderes til anskaffelseskost, men nedskrives til virkelig verdi dersom verdifallet ikke forventes å være forbigående. Langsiktig gjeld balanseføres til pålydende ved årsslutt.

FORDRINGER

Kundefordringer og andre fordringer er oppført i balansen til pålydende etter fradrag for avsetning til forventet tap. Avsetning til tap gjøres på grunnlag av individuelle vurderinger av de enkelte fordringene. I tillegg gjøres det for øvrige kundefordringer en spesifisert avsetning for å dekke antatt tap.

KONSERNREGNSKAP

Fra 1. januar 2001 ble alle boliger i selskapet overført Store Norske Boliger AS. Selskapet er eid 100% av Store Norske og har som formål å ivareta selskapets forpliktelser om bolig til de ansatte i henhold til Bergverksloven.

Regnskapet til Store Norske Boliger AS er innarbeidet i konsernregnskapet. Alle konserninterne inntekter og kostnader samt fordringer og gjeld er eliminert i konserntallene.

2) INNBERETNINGSPLIKTIGE GODTGJØRELSER TIL TILLITSVALGTE

(1000 kr)	2001	2000
Lønn til administrerende direktør	1.193	891
Honorar til styret	471	471
Revisjonshonorar	180	66
Revisjonsbistand	181	62
SUM	2.025	1.490
Gjennomsnittlig antall ansatte	253	212

SPESIFIKASJON AV LØNSKOSTNADER

(1000 kr)	2001	2000
Lønnskostnader	133.371	85.237
Pensjonskostnader	3.502	4.391
Andre ytelser	7.516	8.878

3) PENSJONSKOSTNADER OG PENSJONSFORPLIKTELSER

Selskapet har pensjonsordninger som omfatter i alt 281 personer, herav 40 førtidspensjonister. Det er 128 ordinære pensjonister, fordelt på 65 alderspensjonister, 31 ektefellepensjonister, 14 barnpensjonister og 18 uførepensjonister.

Ordningene gir rett til definerte fremtidige ytelser. Disse er i hovedsak avhengig av antall opptjeningsår, lønnsnivå ved oppnådd pensjonsalder og størrelsen på ytelsene fra folketrygden. Pensjonsforpliktelsene er delvis dekket gjennom forsikringsselskap.

Store Norske har pr. 31.12.01 en overfinansiert pensjonsforpliktelse på til sammen kr 14,8 mill. kroner.

Av denne overfinansieringen er kr 12,3 mill. kroner overskudd på den totale pensjonsforpliktelsen. Dette overskuddet oppfyller ikke vilkårene i regnskapsstandarden for balanseføring. Da forutsetningene knyttet til fremtidig drift er endret, og man nå finner grunnlag for balanseføring av netto overfinansiering, så er denne overfinansieringen tatt inn i balansen pr. 31.12.2001. Effekten er ført over resultatregnskapet ut fra en vurdering av at dette er en estimat-ændring.

Ettersom ikke hele overfinansieringen kan balanseføres blir årets kostnad lik den betalte pensjonspremien redusert for inntektsføring som følge av balanseføringen av netto overfinansiering.

(1000 kr)	2001
Årets opptjente pensjonsrettigheter	7 680
Rentekostnad på opptjente pensjonsrettigheter	12 625
Avkastning på pensjonsmidler	-15 933
Netto pensjonskostnad	4 371
Ikke balanseført overfinansiering av pensjonsforpliktelsen	-12 260
Endring i forpliktelse/(netto overfinansiering)	-2 577
Betalt pensjonspremie	3 502
Bokført pensjonskostnad	925

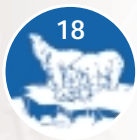

	Netto overfinansiering for forsikrede ordninger pr 31.12.01	Netto usikret forpliktelse pr 31.12.01
Opptjente pensjonsforpliktelser	155 597	37 666
Pensjonsmidler (til markedsverdi)	-205 421	-2 680
<hr/>		
Ikke balanseført overskudd på total forpliktelse	-12 260	0
Overfinansiert pensjonsforpliktelse som balanseføres	-37 563	34 986
Netto overfinansiering inntatt i balansen	-2 577	0

Økonomiske forutsetninger:

Diskonteringsrente	7,0 %
Forventet lønnsregulering	4,0 %
Forventet pensjonsøkning	2,5 %
Forventet G-regulering	3,3 %
<hr/>	
Forventet avkastning på fondsmidler	8,0 %

4) ANDRE PRODUKSJONS- OG DRIFTSKOSTNADER

Spesifikasjon av andre driftskostnader:

(1000 kr)	2001	2000
Frakt/nedskrivning driftsmateriell	28.022	64.300
Kostnader lokaler	17.384	9.532
Leie fly, helikopter, anleggsmaskiner	15.247	8.562
Verktøy, Inventar, Driftsmateriell	101.987	62.660
Reparasjoner og vedlikehold	12.850	16.396
Diverse fremmede tjenester, inkl. kulltransport land	170.357	86.125
Kontorrekvisita, trykksaker m.v.	1.457	1.386
Teletjenester og porto	2.673	1.717
Reisegodtgjørelser	4.821	2.894
Salgskostnader	2.069	942
Kontingenter	352	251
Forsikringer	1.265	966
Spesielle kostnader 1)	1.125	1.087
Tap på fordringer	0	14
Sum andre kostnader	359.609	256.833

1) Selskapet har i dag 316 utmål som er endelige. 215 utmål er tatt på egen grunn og 142 av disse utmålene er okkupantutmål hvor selskapet ikke betaler utmålsavgift.

Utmålsavgiften utgjør kr 6.000,- pr. utmål, totalt kr 1.044.000,- i 2001.

5) TAP PÅ FORDRINGER

(1000 kr)

Regnskapsført tap på fordringer 2001	0
Endring i avsetning for fremtidig tap	0
Sum	0

Delkrederefondet ved årets slutt er på 1,0 mill. kroner. Dette anses tilstrekkelig til å dekke mulige fremtidige tap på fordringer.

6) STATSTILSKUDD

I statsbudsjettet for 2001, kap. 951, post nr 70 ble det bevilget et tilskudd på 61 mill. kroner for å sikre en videreføring av Store Norskes drift frem til Stortinget behandlet en egen proposisjon om kulldriftens fremtid. I St.prp. nr 84 for 2000-2001 ble tilskuddet økt med 75 mill. kroner. Behandling av kulldriftens fremtid var samtidig utsatt til høsten 2001.

I St.prp. nr 2 for 2001-2002 ble det vedtatt igangsetting av drift i Svea Nord-feltet. Det ble bevilget 150 mill. kroner til aksjekapital i et nytt selskap som skulle drive forekomsten.

(1000 kr)	Fordring 01.01.01	Utbetalt 2001	Regnskapsført 2001	Fordring 31.12.01
Tilskudd	0	136.000	136.000	0
Økning aksjekapital	0	150.000	150.000	0
Sum tilskudd/økning aksjekapital	0	286.000	286.000	0

7) VARIGE DRIFTSMIDLER, AVSKRIVNINGSTABLÅ

(1000 kr)	Maskiner, inventar, transportm.	Bygninger	Tekniske uteanlegg	Landeien- dommer og gruver	Anlegg under utførelse	Sum
Anskaffelseskost pr. 01.01.01	214.938	251.570	57.921	278.144	163.893	966.466
Tilgang 2001	3.642	6.793	78.620	258.280	0	347.335
Salg 2001	0	44.965	6.613	0	0	51.578
Avgang SNB	0	134.164	0	0	10.274	144.438
Omklassifisering	0	0	153.619	0	-153.619	0
Utrangering 2001	178.813	0	3.542	127.387	0	309.742
Anskaffelseskost pr. 31.12.01	39.767	79.234	280.005	409.036	0	808.042
Akk.nedskrivninger pr. 01.01.01	214.938	117.406	57.921	277.640	9.541	677.446
Akk.nedskrivninger solgte driftsmidler	0	0	0	0	0	0
Akk.nedskrivninger omklassifisering	0	0	0	0	0	0
Akk.nedskrivninger utrangerte driftsmidler	0	0	0	0	0	0
Utrangering 2001	178.813	0	3.542	127.387	0	309.742
Nedskrivninger med tilskudd	0	0	0	136.000	0	136.000
Avskrivningsgrunnlag	3.642	6.793	222.698	122.784	0	355.917
Ordinære avskrivninger	1.214	453	11.135	3.198	0	16.000
Bokført verdi pr. 31.12.01	2.428	6.340	211.563	119.586	0	339.917
Antatt levetid anleggsmidler	3 år	15 år	20 år	15 år	0	0

**8) VARIGE DRIFTSMIDLER -TILGANG OG AVGANG DE SISTE 5 ÅR**

(1000 kr)	1997		1998		1999		2000		2001	
	Tilgang	Avgang	Tilgang	Avgang	Tilgang	Avgang	Tilgang	Avgang	Tilgang	Avgang
Mask., inv., transportm.	6.910	0	0	1.103	6.312	0	4.663	0	3.642	0
Bygninger	147	566	0	0	0	0	13.848	0	6.793	135.726
Tekniske utanlegg	4.597	0	4.701	0	3.026	0	15.795	0	78.620	519
Landeendom/gruver	1.140	0	9.133	0	20.731	0	53.153	0	258.280	0
Anlegg under utførelse	0	0	0	0	33.000	0	120.619	0	0	0
Tilgang SNSB/Avg. SNB	0	0	0	0	0	0	144.438	0	0	144.438
SUM	12.795	566	13.834	1.103	63.069	0	352.516	0	347.335	196.016

9) SKATTEKOSTNAD

Årets skattekostnad fremkommer slik: (1000 kr)	2001	2000
Betalbar skatt på årets resultat		
Andre skatteposter	0	0
Endring utsatt skatt	0	0
Årets totale skattekostnad på ordinært resultat	0	0
Betalbar skatt i årets skattekostnad fremkommer slik:		
Resultat før skattekostnad	2.759	-21 456
Permanente forskjeller	1.481	408
Endring i midlertidige forskjeller	-35.118	-6 951
Andre forskjeller	0	-122 602
Grunnlag betalbar skatt på årets resultat :	-30.878	-150 601
Skatt, 10 % på årets resultat:	0	0
Betalbar skatt i balansen fremkommer slik:		
Betalbar skatt på årets resultat	0	0
Betalbar skatt SNBS	0	172
Sum betalbar skatt	0	172
Spesifikasjon av grunnlag for utsatt skatt		
Forskjeller som utlignes:		
Anleggsmidler	-137.064	-65 589
Omløpsmidler	-4.846	-1 880
Andre forskjeller	86.275	-23 283
Skattemessig fremførbart underskudd	-185.583	-154 706
Sum	-241.218	-245 458
Utsatt skattefordel, 10%	-24.122	-24 545

Netto negative forskjeller representerer et skattefradrag i fremtiden. På grunn av usikkerheten om

fremtidig drift er denne utsatte skattefordelen ikke ført opp som eiendel i balansen.

10) OVERSIKT OVER AKSJER I TILKNYTTET SELSKAP PR. 31.12.01

	Aksjens pålydende	Andel aksjekapital SNSK A/S	Selskapenes totale aksjekapital	Bokført i regnskap SNSK A/S	Andel stemmeberettiget kapital	Egenkapital pr. 31.12.01 (1000 kr)	Resultat 2001 (1000 kr)
Store Norske Intercoal AS,Oslo	100	100.000	200.000	100.000	50%	449	857
Svea Nord Gruva AS, Sveagruva	1.000	100.000	100.000	115.000	100%	Stiftet 2001	0
Store Norske Boliger A/S, Longyearbyen	100	36.000.000	36.000.000	36.000.000	100%	36.790	790
Leonhard Nilsen & Sønner Store Norske AS, Longyearbyen	1.000	1.800.000	4.600.000	1.806.000	40%	18.598	10.153
Svea Tankanlegg AS, Sveagruva	1.000	750.000	5.000.000	751.800	15%	5.652	652
Materiallageret AS, Longyearbyen	10.000	2.880.000	9.000.000	2.880.000	28,8%	375	9.075
SUM				41.652.800			

Svea Nord Gruva AS ble stiftet i 2001. Det har ikke vært drift i selskapet i 2001.

I Svea Tankanlegg AS har Store Norske forpliktet seg til gjenkjøp av aksjene til de øvrige aksjonærer dersom det ikke finnes andre kjøpere av disse.

11) MELLOMVÆRENDE MED TILKNYTTET SELSKAP

(1000 kr)	Kundefordringer		Andre fordringer	
	2001	2000	2001	2000
Store Norske Intercoal AS	0	0	0	0
Svea Nord Gruva AS	0	0	0	0
Store Norske Boliger AS	0	0	13.291	0
Leonhard Nilsen & Sønner Store Norske AS	1.387	9.128	20.400	400
Materiallageret AS	0	0	0	0
Svea Tankanlegg AS	7.863	0	0	0
SUM	9.250	9.128	33.691	400

(1000 kr)	Kortsiktig gjeld		Langsiktig gjeld	
	2001	2000	2001	2000
Store Norske Intercoal AS	0	0	0	0
Svea Nord Gruva AS	0	0	0	0
Store Norske Boliger AS	635	0	0	0
Leonhard Nilsen & Sønner Store Norske AS	8.177	24.055	0	0
Materiallageret AS	0	0	0	0
Svea Tankanlegg AS	0	0	0	0
SUM	8.812	24.055	0	0

12) BEHOLDNING AV DRIFTSMATERIELL

Verdi av driftsmateriell er hensyntatt tidligere nedskrivning og ukurans, og verdsatt i balansen med 28,3 mill. kroner.

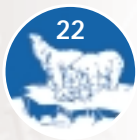

13) KULLBEHOLDNING

Beholdning av kull er vurdert til budsjetterte salgspriser netto fob med fradrag for den usikkerheten som knytter seg til de budsjetterte priser etc.

14) FREMMED VALUTA

Selskapet selger hovedtyngden av kullproduksjonen i amerikanske dollar. For å redusere risiko har selskapet

utarbeidet instruks for valutasikring og sikrer fremtidig salg ved terminkontrakter.

Pr. 31.12.01 var det inngått fremtidige terminforretninger:

År 2002	USD 46.000.000	Gjennomsnittlig kurs 8,9897
År 2003	USD 30.000.000	Gjennomsnittlig kurs 9,6200

I tillegg er det gjort følgende forpliktende terminforretninger ved kurs over salgskurs (boosted forward):

År 2002	USD 10.000.000	Gjennomsnittlig kurs 9,38
År 2003	USD 10.000.000	Gjennomsnittlig kurs 9,68

Kurs før 31.12.01 var 9,0116. Fordringer er bokført til sikret kurs for 2000 som var kr 8,00. Leverandørgjeld er oppført i balansen til gjeldende kurser ved fakturadato.

Bankinnskudd og kreditsaldo på bank er bokført til gjeldende kurs pr. 31.12.01. Valutalån i USD er bokført til gjeldende kurs pr. 31.12.01.

15) EGENKAPITAL

Årets endring i egenkapital (1000 kr)	Aksje-kapital	Annen egenkapital	Sum
Egenkapital 01.01.01	14.400	733	15.133
Årets resultat		2.759	2.759
Kapitalforhøyelse (innbetalt pr. 31.12)	150.005		150.005
Egenkapital 31.12.01	164.405	3.492	167.897

Forhøyelse i aksjekapital ble sendt Brønnøysund for registrering i april 2002.

16) ANNEN KORTSIKTIG GJELD

Annen kortsiktig gjeld er avsetning til miljøtiltak og diverse påløpne kostnader.

17) GARANTIANSVAR/PANTSTILLELSER

Store Norske Spitsbergen Kulkompani A/S har stillet garanti for kassakreditt til Store Norske Intercoal AS (SNI AS), med USD 70.000,-.

Pr 31.12.01 har selskapet kassakredittgjeld med 20,7 mill. kroner, og pantelån med 215,3 mill. kroner.

Selskapet har stillet følgende eiendeler som pant:

- Matrikkel 12 Indre Lågfjord.
- Alle rettigheter og utmål ved Van Mijenfjorden og sør for Reindalen.

- Alt driftsmateriell og driftstilbehør.
- Alle faste installasjoner.
- Det til enhver tid kullager og varelager.
- Alle aksjer eid av selskapet.
- Alle kundefordringer.

Bokført verdi av pantsatte eiendeler er 454,8 mill. kroner.

18) GRUVEUTVINNING, RESERVER

Mill. tonn	Gruve 7	Svea Nord	Sum
Sikre kull	1,0	1,6	2,6
+ Sannsynlige kull	0,0	50,8	50,8
Påviste kull (in situ)	1,0	52,4	53,4
Herav anslag salgskull	0,5	30,3	30,8
Tilleggsanslag mulige kull	0,4	9,0	9,4

Definisjon av kullreserver:

Sikre kull:

Områder som er oppfart på tre sider og med avstand mindre enn 300 meter mellom observasjoner.

Sannsynlige kull:

Kull utenfor områder klassifisert som sikre kull, og med en gitt minste avstand til kjent observasjon.

Påviste kull:

Sum av sikre og sannsynlige kull (in situ).

Salgskull:

Er påviste kull redusert for tap grunnet geologiske forhold, avbygging, transport og oppredning.

Selskapet har avsatt 5,2 mill. kroner til opprydding.

I samarbeid med miljømyndighetene på Svalbard har selskapet en oppryddingsplan under utarbeidelse, og foreløpige anslag tilsier at under forutsetning om fortsatt drift, vil det avsatte beløpet være tilstrekkelig til å dekke de planlagte oppryddingskostnadene. Som følge av uklarhet rundt de miljøkrav som vil stilles dersom gruvedriften skulle avvikles, er det vanskelig å anslå omfang av oppryddingskostnader og derved også kostnader ved en eventuell nedleggelse av virksomheten.

Produksjonen i 2001 var på 1,8 mill. tonn.

19) AKSJEKAPITAL OG AKSJONÆRINFORMASJON

Ved inngangen av 2001 hadde selskapet 16 aksjonærer. Staten eide 28.782 aksjer (99,9%), mens de øvrige 15 aksjonærene til sammen eide 18 aksjer. I forbindelse med Stortingets beslutning om permanent drift av Svea Nord ble det besluttet å øke selskapets aksjekapital med 150 mill. kroner. Generalforsamlingen 20. desember 2001 besluttet således å utvide aksjekapitalen med fra 150 000 000

til 150 090 000 kroner. Tegningsfristen var satt til 10. januar 2002. Pr. 31.12.01 var det tegnet og innbetalt 150 005 000 kroner. Den totale tegnede aksjekapital etter fristen var 150 090 000 kroner. Etter den totale aksjeutvidelsen eier staten 328.782 aksjer mens de øvrige 15 aksjonærer eier 198 aksjer. Totalt antall aksjer er 328.980 aksjer. Innbetalt antall aksjer pr. 31.12.01 var 328.810 aksjer.

Revisjonsberetning for 2001



KPMG AS

N-8037 Bode

Hønevolden 8
N-4001 Rode

Telephone +47 75 53 63 50
Fax +47 75 50 63 60
www.kpmg.no
Enterprise NO 929 234 395 MVA

Til generalforsamlingen i Store Norske Spitsbergen Kulkompani AS

REVISJONSBERETNING FOR 2001

Ledelsens ansvar og revisors oppgave

Vi har revidert årsregnskapet for Store Norske Spitsbergen Kulkompani AS for regnskapsåret 2001, som viser et overskudd på kr 2.759.000 for morselskapet og et overskudd på kr 3.866.000 for konsernet. Vi har også revidert opplysningene i årsberetningen om årsregnskapet, forutsetningen om fortsatt drift og forslaget til anvendelse av overskuddet. Årsregnskapet består av resultatregnskap, balanse, kontantstrømoppstilling, noteropplysninger og konsernregnskap. Årsregnskapet og årsberetningen er avgitt av selskapets styre og administrerende direktør. Vår oppgave er å uttale oss om årsregnskapet og øvrige forhold i henhold til revisorlovens krav.

Grunnlag for vår uttalelse

Vi har utført revisjonen i samsvar med revisorloven og god revisjonsskikk i Norge. God revisjonsskikk krever at vi planlegger og utfører revisjonen for å oppnå betryggende sikkerhet for at årsregnskapet ikke inneholder vesentlig feilinformasjon. Revisjon omfatter kontroll av utvalgte deler av materialet som underbygger informasjonen i årsregnskapet, vurdering av de benyttede regnskapsprinsipper og vesentlige regnskapsestimater, samt vurdering av innholdet i og presentasjonen av årsregnskapet. I den grad det følger av god revisjonsskikk, omfatter revisjon også en gjennomgåselse av selskapets formuesforvaltning og regnskaps- og intern kontrollsystemer. Vi mener at vår revisjon gir et forsvarlig grunnlag for vår uttalelse.

Uttalelse

Vi mener at

- årsregnskapet er avgitt i samsvar med lov og forskrifter og gir et uttrykk for selskapets og konsernets økonomiske stilling 31. desember 2001 og for resultatet og kontantstrømmene i regnskapsåret i overensstemmelse med god regnskapskikk i Norge
- ledelsen har oppfylt sin plikt til å sørge for ordentlig og oversiktlig registrering og dokumentasjon av regnskapsopplysninger i samsvar med lov og god regnskapskikk
- opplysningene i årsberetningen om årsregnskapet, forutsetningen om fortsatt drift og forslaget til anvendelse av overskuddet er konsistente med årsregnskapet og er i samsvar med lov og forskrifter.

Bode/Longyearbyen, 14. mai 2002

KPMG AS

Inga Andreassen
Statsautorisert revisor



MVA 234 395 MVA

Revisjonsberetning

Styret

Styremedlemmer
Einar
Einar
Einar
Einar
Einar
Einar
Einar

Revisjonsberetning
Einar
Einar
Einar
Einar
Einar
Einar
Einar

Revisjonsberetning
Einar
Einar
Einar
Einar
Einar
Einar
Einar

Store Norske Boliger AS

Årsberetning for regnskapsåret 2001

Store Norske Boliger AS ble registrert 14.12.2000 og var i drift fra 01 januar 2001. Ved utgangen av 2001 har boligselskapet flg. eiendommer i Longyearbyen:

Familieboliger:

134 stk. som utgjør 13 802 m² BRA (bruksareal)

Hybelleiligheter:

130 stk. som utgjør 5 688 m² BRA

Hybelrigg:

40 enkle rom med toalett dusj på C 2

20 ombygde hybler på B 1

I tillegg er det under oppføring 20 hybelleiligheter og 10 familieboliger.

Fordeling av boliger på leietakere pr. 31.12.2001.

	Fam.bo	Blåmyra	215.1	219.20	C 2	B 1
Store Norske	103	77	4	3	30	14
LNSN	17	30	2	9	6	2
Eksterne	11	3	1		2	2
Pensjonister	3					

Det har i 2001 vært mye aktivitet i selskapet i forbindelse med Store Norskes forberedelser til og oppstart av permanent drift i Svea Nord fra august 2001.

I 2001 er det utført innvendig vedlikehold på boligene for kr. 1,28 mill. kroner, mens det utvendig er utført vedlikehold for 0,6 mill. kroner. Det er videre brukt 0,6 mill. kroner til utskifting/ innkjøp av møbler/ inventar på hybelhusene og brakkeriggene i sjøområdet.

Store Norske Boliger AS har i 2001 ikke solgt eller kjøpt boliger i Longyearbyen, men har igangsatt bygging av nevnte hybelleiligheter og familieboliger i Longyearbyen og satt i bestilling 10 leiligheter som skal monteres som andre etasje på "Røkketunet" i Svea.

Styret hadde flg. sammensetning fram til 02.05.2001

Robert Hermansen	styreleder
Sissel Danielsen	nestleder
Gudmund Vangberg	
Rolf B. Andersen	
Jarle Haagensen	
Oddvar Larsen	Varamedlem John Nordvik

Etter ønske fra Longyearbyen Arbeiderforening, Gruveklubben, endret generalforsamlingen i møte 02.05.2001 sammensetningen av styret til flg.:

Robert Hermansen	styreleder
Sissel Danielsen	nestleder
Gudmund Vangberg	
Bjarte Akse	
Jarle Haagensen	
Geir Thomassen	Varamedlem John Nordvik

Regnskapet viser et resultat på kr. 1 107 605,-.

Styret mener det fremlagte resultatregnskap og balanse for regnskapsåret 2001 med tilhørende noter viser stiftelsens stilling og resultat.

Det er utbetalt kr. 26 825,- i revisjonshonorar for regnskapsåret 2001.

Store Norske Boliger AS hadde ingen ansatte i år 2001. Alle administrative tjenester ble kjøpt inn fra Store Norske.

Styret kan ikke se at virksomheten har medført forurenning av det ytre miljø.

Styret er tilfreds med driften av Store Norske Boliger AS i det første driftsåret. Årsregnskapet er avlagt basert på fortsatt drift og styret bekrefter at forutsetningen for dette er tilstede.

Longyearbyen, 13.05.2002
Styret for Store Norske Boliger AS



Robert Hermansen
Leder



Sissel Danielsen
Nestleder



Bjarte Akse

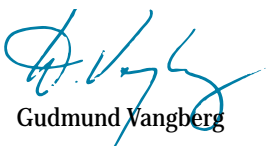

Gudmund Vangberg



Geir Thomassen



Jarle Haagensen

Store Norske Boliger AS

Resultatregnskap

	Note	2001 1000 kr	2000 1000 kr
Leieinntekter		18 651	0
Andre driftsinntekter		173	0
SUM DRIFTSINTEKTER		18 824	0
Forvaltningskostnader	2	-739	0
Boligkostnader		-7 089	0
Avskrivninger	3	-1 912	0
SUM DRIFTSKOSTNADER		-9 739	0
DRIFTSRESULTAT		9 085	0
Finansinntekter		75	0
Finanskostnader		-7 929	0
NETTO FINANSPOSTER		-7 854	0
RESULTAT FØR SKATTER		1 231	0
Skatter på ordinært resultat	6	-123	0
ÅRETS RESULTAT		1 108	0
Disponering av årets resultat: Annen egenkapital		1 108	0

Longyearbyen,
31. desember 2001
13. mai 2002

I styret for
Store Norske Boliger AS

Robert Hermansen
styreformann

Sissel Danielsen
nestleder

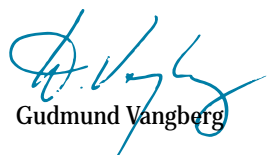
Gudmund Vangberg

Bjarte H. Akse

Geir Thomassen

Jarle Haagensen

Magne Lovin Hansen
daglig leder

Store Norske Boliger AS

Balanse pr. 31.12.01

	Note	2001 1000 kr	2000 1000 kr
EIENDELER			
ANLEGGSMIDLER			
Immaterielle eiendeler			
Utsatt skattefordel		159	0
Varige driftsmidler			
Boliger Longyearbyen	3	132 559	0
Boliger Svea	3	17 205	0
Anlegg under utførelse	4	6 449	0
SUM ANLEGGSMIDLER		156 371	0
OMLØPSMIDLER			
Fordringer			
Kundefordringer	7	933	0
Forskudd til leverandører		2 000	0
Bankinnskudd, kontanter			
Kontanter, bank		494	0
SUM OMLØPSMIDLER		3 427	0
SUM EIENDELER		159 798	0
EGENKAPITAL OG GJELD			
EGENKAPITAL			
Selskapskapital	8	36 000	0
Annen egenkapital		1 108	0
SUM EGENKAPITAL		37 108	0
GJELD			
Gjeld til kredittinstitusjoner	5	102 802	0
Kortsiktig gjeld			
Leverandørgjeld		4 736	0
Betalbar skatt	6	282	0
Annen kortsiktig gjeld		1 541	0
Gjeld til selskap i samme konsern	7	13 330	0
SUM GJELD		122 690	0
SUM GJELD OG EGENKAPITAL		159 798	0

Store Norske Boliger AS

Noter til regnskapet

Note 1 - Regnskapsprinsipper

Årsregnskapet er satt opp i samsvar med regnskapslovens bestemmelser og god regnskapsskikk for små foretak.

Leieinntekter

Inntektsføring av leieinntekter skjer på leveringstidspunktet.

Klassifisering og vurdering av balanseposter
Anleggsmidler er eiendeler ment til varig eie og bruk i virksomheten. Anleggsmidler vurderes til anskaffelseskost, men nedskrives til virkelig verdi dersom verdifallet ikke forventes å være forbigående. Langsiktig gjeld balanseføres til opptakskost. Omløpsmidler og kortsiktig gjeld omfatter poster som forfaller til betaling innen ett år samt poster som knytter seg til varekretsløpet. Øvrige poster er klassifisert som anleggsmiddel/langsiktig gjeld. Omløpsmidler vurderes til laveste av anskaffelseskost og virkelig verdi. Kortsiktig gjeld balanseføres til opptakskost.

Fordringer

Kundefordringer og andre fordringer er oppført i balansen til pålydende etter fradrag for avsetning til forventet tap. Avsetning til tap gjøres på grunnlag av individuelle vurderinger av de enkelte fordringene. I tillegg gjøres det for øvrige kundefordringer en uspesifisert avsetning for å dekke antatt tap.

Varige driftsmidler

Varige driftsmidler balanseføres og avskrives over driftsmidlets levetid dersom de har levetid over 3 år

og har en kostpris som overstiger kr. 15.000. Direkte vedlikehold av driftsmidler kostnadsføres løpende under driftskostnader, mens påkostninger eller forbedringer tillegges driftsmidlets kostpris og avskrives i takt med driftsmidlet.

Skatt

Skattekostnaden i resultatregnskapet omfatter både periodens betalbare skatt og endring i utsatt skatt. Utsatt skatt er beregnet med 10% på grunnlag av de midlertidige forskjeller som eksisterer mellom regnskapsmessig og skattemessige verdier, samt ligningsmessig underskudd til fremføring ved utgangen av regnskapsåret. Skatteøkende og skattereduserende midlertidige forskjeller som reverserer eller kan reversere i samme periode er utlignet og nettoført. Andre skattereduserende forskjeller er ikke utlignet, men balanseført dersom det er sannsynlig at foretaket kan utnytte den, og eventuelt nettoført.

Note 2 – Lønnskostnader, antall ansatte, godtgjørelser og lån til ansatte

Personalkostnader

Det er for 2001 ingen ansatte i selskapet og derav ikke utbetalt lønn eller godtgjørelser. Selskapet leier administrasjon av Store Norske Spitsbergen Kulkompani AS.

Revisor

Revisjonshonoraret for 2001 utgjør kr. 26.825,-. I tillegg kommer honorar for bistand med kr. 2.100,-.

Note 3 – Avskrivninger og nedskrivninger på aktiverte driftsmidler

	Bygg og anlegg i Svea	Boliger i Longyearbyen	Totalt
Kostpris 01.01.01:	0	0	0
Tilgang i året:	19 116 177	132 559 209	151 675 386
Avgang i året:	0	0	0
Kostpris 31.12.01:	19 116 177	132 559 209	151 675 386
Akk. avskr./nedskr. 01.01.01:	0	0	0
Akk. avskr./nedskr. 31.12.01:	1 911 618	0	1 911 618
Bokført verdi 31.12.01	17 204 559	132 559 209	149 763 768
Ordinære avskrivninger:	1 911 618		
Økonomisk levetid:	10 år		
Avskrivningsplan:	Lineær		

Note 4 – Anlegg under utførelse

	2001
Røkketunet 2 etg., Svea	2 562 899
Hybelrigg 2002, Svea	27 037
Hybelhus 222, Longyearbyen	3 858 900
Sum anlegg under utførelse	6 448 836

Note 5 – Fordringer, gjeld og garantiforpliktelser

	2001
Gjeld som er sikret ved pant pr. 31.12.01	102 802 104
Bokført verdi av boligmassen som er pantsatt	156 212 604
Gjeld som forfaller til betaling mer enn 5 år etter regnskapsårets slutt	9 300 000

Note 6 – Skatt

Årets skattekostnad fremkommer slik:

	2001
Betalbar skatt på årets resultat	281 666
Endring utsatt skatt	-158 599
Refusjon skatt etter skatteloven §16-40	0
Årets totale skattekostnad på ordinært resultat	123 067

Betalbar skatt i årets skattekostnad fremkommer slik:

	2001
Ordinært resultat før skattekostnad	1 230 672
Permanente forskjeller	0
Endring i midlertidige forskjeller	1 585 987
Grunnlag betalbar skatt	2 816 659
Skatt, 10% som utgjør	
Sum betalbar skatt på årets resultat	281 666

Spesifikasjon av grunnlag for utsatt skatt Forskjeller som utlignes:

	2001
Anleggsmidler	-764 646
Omløpsmidler	18 659
Kortsiktig gjeld	-840 000
Sum	-1 585 987
Utsatt skattefordel, 10%	158 599

Note 7 – Mellomværende med selskap i samme konsern

	Kundefordringer 2001
Foretak i samme konsern	635 149

	Kortsiktig gjeld 2001
Foretak i samme konsern	13 329 590

Note 8 – Aksjekapital og aksjonærinformasjon

Aksjekapitalen i Store Norske Boliger AS pr. 31.12.01 består av følgende aksjeklasser:

	Antall	Pålydende	Balansført
A-aksjer	3 600	10 000	36 000 000

Eierstruktur

Aksjonærene i Store Norske Boliger AS pr. 31.12.01 var:

	A-aksjer	Eierandel	Stemmeandel
Store Norske Spitsbergen Kulkompani AS	3 600	100%	100%
Totalt	3 600	100%	100%

Revisjonsberetning for 2001



KPMG AS

N-8037 Bodo

Rone overen 9

N-8037 Bodo

Telefon: +47 75 10 63 60

Fax: +47 75 10 63 60

www.kpmg.no

Fransisken NFI 529 234 058 BDO

Til generalforsamlingen i Store Norske Boliger AS

REVISJONSBERETNING FOR 2001

Ledelsens ansvar og revisors oppgave

Vi har revidert årsregnskapet for Store Norske Boliger AS for regnskapsåret 2001, som viser et overskudd på kr 1.108.000. Vi har også revidert opplysningene i årsberetningen om årsregnskapet, forutsetningen om fortsatt drift og forslaget til anvendelse av overskuddet. Årsregnskapet består av resultatregnskap, balanse og noteopplysninger. Årsregnskapet og årsberetningen er avgitt av selskapets styre og daglig leder. Vår oppgave er å uttale oss om årsregnskapet og øvrige forhold i henhold til revisorlovens krav.

Grunnlag for vår uttalelse

Vi har utført revisjonen i samsvar med revisorloven og god revisjonsskikk i Norge. God revisjonsskikk krever at vi planlegger og utfører revisjonen for å oppnå betryggende sikkerhet for at årsregnskapet ikke inneholder vesentlig feilinformasjon. Revisjon omfatter kontroll av utvalgte deler av materialet som underbygger informasjonen i årsregnskapet, vurdering av de benyttede regnskapsprinsipper og vesentlige regnskapsestimater, samt vurdering av innholdet i og presentasjonen av årsregnskapet. I den grad det følger av god revisjonsskikk, omfatter revisjon også en gjennomgåelse av selskapets fornuftsforvaltning og regnskaps- og intern kontrollsystemer. Vi mener at vår revisjon gir et forsvarlig grunnlag for vår uttalelse.

Tuttalelse

Vi mener at

- årsregnskapet er avgitt i samsvar med lov og forskrifter og gir et uttrykk for selskapets økonomiske stilling 31. desember 2001 og for resultatet og kontantstrømmene i regnskapsåret i overensstemmelse med god regnskapskikk i Norge
- ledelsen har oppfylt sin plikt til å sørge for ordentlig og oversiktlig registrering og dokumentasjon av regnskapsopplysninger i samsvar med lov og god regnskapskikk
- opplysningene i årsberetningen om årsregnskapet, forutsetningen om fortsatt drift og forslaget til anvendelse av overskuddet er konsistente med årsregnskapet og er i samsvar med lov og forskrifter.

Bodo, 14. mai 2002

KPMG AS

 Jørgen Andreassen
 Statsautorisert revisor



Opplysningsvesenetsloven § 1-10 (1) og (2) og § 1-11 (1) og (2)

Revisjonsberetning
 og årsregnskap for 2001

For oss:

Styret
 Store Norske Boliger AS

Revisjonsberetning
 og årsregnskap for 2001

Revisjonsberetning
 og årsregnskap for 2001

Viktige årstall i Store Norskes historie

- 1916:
15. juli: Stars and Stripes fires og ingeniør Sigurd Westby heiser det norske flagg i Longyear City 30. november: Store Norske Spitsbergen Kulkompani Aktieselskap stiftes på konstituerende generalforsamling i Oslo.
- 1919:
Mai: Avdelingskontoret i Harstad tas i bruk.
- 1920:
3. januar: Kullstøveksplasjon i Gruve 1 hvor 26 personer omkommer.
- 1921:
27. september: Lagringsanlegget på Hotellneset tas i bruk.
- 1922:
6. juni: Lasteanlegget på Hotellneset tas i bruk.
- 1925:
14. august: Norge overtar suvereniteten over Svalbard. Dagen markeres på Skjæringa i Longyearbyen.
- 1933:
16. mars: Overenskomst med Staten. Denne medfører bl. a at Staten får 2 av 5 medlemmer i styret.
- 1934:
23. juni: Overenskomst med Staten om kjøp av Sveagruva.
- 1938:
24. januar: Generalforsamlingen vedtar utbygging av Gruve 1 med den bebyggelse som senere blir kalt Sverdrupbyen.
- 1941:
2. september: Longyearbyens befolkning evakueres til Storbritania, 765 personer. Derav var 570 menn, 140 kvinner og 55 barn.
- 1942:
Mai: Reokupasjon av Svalbard (operasjon Fritham).
- 1943:
8. september: Slagskipet «Scharnhorst» og to tyske jagere går til angrep på Longyearbyen som ødelegges. I Sverdrupbyen er Gruve 1 og størstedelen av bebyggelsen urørt av angrepet.
- 1944:
August: Svea brennes ned til grunnen av personell fra tysk undervannsbåt.
- 1946:
Nybyen anlegges.
- 1947:
Funksjonærmesse, kontor sykehus samt 3 familieboliger fullføres på Haugen.
- 1948:
Januar: Stormessen tas i bruk.
November: Første nummer av Svalbard-posten kommer ut.
- 1949:
Juli: Driften i Svea innstilles.
Ultimo oktober: «Don» 3000 t og «Ingretr» 2000 tonn totalforliser på nordsiden av Isfjordmunningen. Ingen menneskeliv går tapt.
- 1952:
Januar: Eksplosjonsulykke i Gruve 2 hvor 6 personer omkommer.
- 1953:
Mars: Store Norskes hovedkontor flyttes fra Oslo til Bergen.
11. Juni: Rasulykke på Haugen. 3 personer omkommer. Flere bygninger ødelegges.
20. juni: A/S Sundt & Co overtar butikksalget.
- 1954:
Sommeren: Et kombinert sorterings- og skeideverk vet Hotellneset tas i bruk.
- 1959:
Gruve 5 i drift (Olav Vs gruve).
- 1964:
Høsten: Oppredningsverket i drift.
- 1966:
Undersøkelser i gruve 7 starter.
- 1967:
15. desember: «Stortingsproposisjon nr. 51 (1967/68) Norsk virksomhet på Svalbard i fremtiden». 32 mill kroner til Gruve 6.
- 1969:
1. mars: Direkte telexforbindelse mellom Hovedkontoret i Bergen og gruvekontoret i Longyearbyen.
31. juli: M/S «Wenny» 12000 t totalforliser på sydtur 100 n. mil nord for Andøya. 9 mennesker mister livet.
August: Gruve 6 åpnes for produksjonsdrift.
- 1970:
Staten overtar drift av skolen.
Våren: Undersøkelser i Svea Østfelt startes.
- 1971:
Mars: Gruve 3 åpnes for produksjonsdrift.
6. august: Det stedlige Svalbardråd opprettes ved Kgl. resolusjon.
- 1973:
2. februar: «Stortingsproposisjon nr. 79 (1972-73) Statens engasjement i fortsatt gruvedrift på Svalbard».
- 1976:
Mai: Stortinget bevilger midler til statlig overtagelse av de privateide aksjer i selskapet.
- 1977:
25 mars: «Stortingsproposisjon nr. 144 (1976-77) vedrørende kulldriften på Svalbard».
- 1980:
1. januar: Etter anmodning fra Norges Bank opphører selskapets med fremstilling av egne betalingsmerker (Spitsbergen-penger).
- 1982:
1. januar: Staten overtar sykehuset og helsetjenesten.
20. mai: Svalbard tilknyttes det nasjonale og internasjonale fjernvalgnett for telefon.
- 1983:
21. juni: Ny kraftstasjon innvies.
Juli: Store Norskes kontor i Bergen opphører.
- 1984:
1. juli: Avdelingskontoret i Harstad opphører
21. desember: Stortingsproposisjon nr. 46 vedrørende utbygging av Sveagruva (mellomalternativet og Rammeplan for Longyearbyen 1985-89).
- 1985:
Norsk Hydro og Store Norske inngår samarbeidsavtale om undersøkelser etter og eventuell utvinning av naturressurser.
- 1987:
St. prop. nr. 61. om Store Norske: Driftshvile i Svea og reorganisering av selskapet vedtas av Stortinget.
- 1989:
Store Norske skiller ut to datterselskap fra 1.1.1989, Svalbard Samfunnsdrift A/S og Svalbard Næringsutvikling A/S. For reiseliv, innkvartering og bespising dannes eget selskap, Spitsbergen Travel A/S. Samtidig opprettes Svalbard Næringsbygg A/S.
- 1993:
1. januar: Store Norske solgte datterselskapene Svalbard Samfunnsdrift A/S og Svalbard Næringsutvikling A/S til Staten ved Nærings- og energidepartementet for 110 mill.
- 1996:
Gruve 3 er utdrevet og driften er stoppet 2. november
- 1997:
Driften i Svea gjenoptas.
- 1999:
Ved revidert nasjonalbudsjett i 1999, St. prp. nr. 67 for 1999, besluttet Stortinget å bevilge midler til fullfinansiering av undersøkelsene i Svea Nord. Åpningarbeidene i Svea Nord blir igangsatt.
- 2000:
Svea Vest er utdrevet og driften stoppet i 30. november.
- 2001:
Stortinget besluttet permanent drift av Svea Nord.
Pr. 31.12.2001 er det siden 1916 produsert 26.658.768 tonn kull.

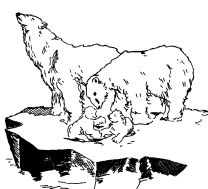

Store Norske Spitsbergen Kulkompani
AKTIESELSKAP