

Årsrapport 2005



HØGSKOLEN
i Buskerud



Innhold

	Side
En høgskole som vil og får til mye!	3
Styrets beretning 2005	5
Organisering	5
Høgskolens styre	7
Arbeid i styret	7
Lokaler	8
Undervisningstilbud	8
2 Kongsberg	9
Hønefoss	10
Drammen	11
Forskning	13
Internasjonalt	14
Studentaktiviteter	16
Studenter, søkere og studiepoeng	17
Regnskap	18
Inntektsmodell	19
Eksternt finansiert virksomhet	20
Ansatte	21
Arbeidsmiljø	21
HMS	21
Demografi	21
Miljø	21
Målsettinger og strategi	22

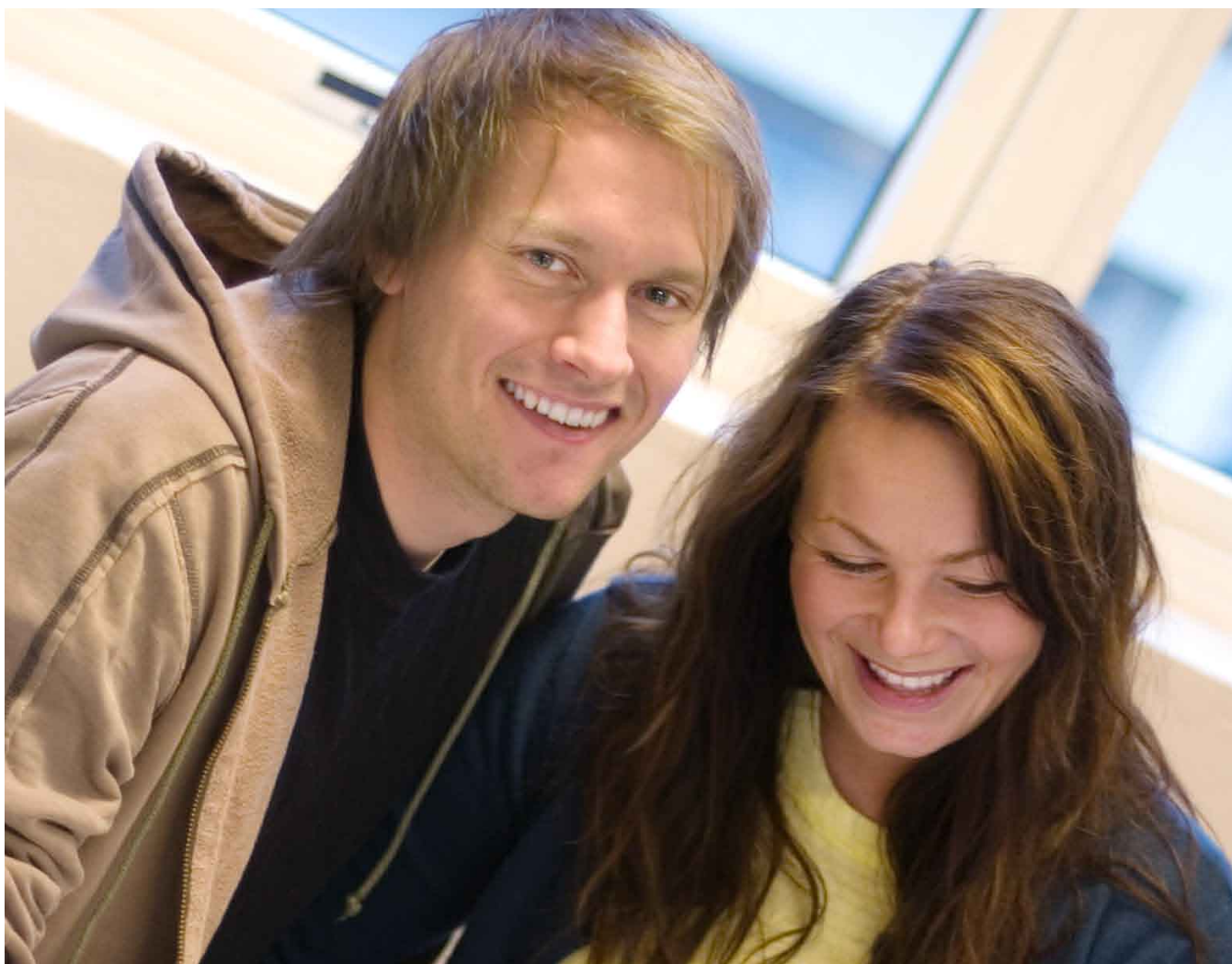

En høgskole

som vil og får til mye!

2005 var på mange måter et godt år for høgskolen. Den faglige egenkapitalen ble styrket. Det viser fem avlagte doktorgrader og en kraftig økning i vitenskapelige refereartikler. Master-tilbud innen klinisk helsearbeid og datateknikk kom også på plass.

Nyskapningene Lysdesignstudiet og bachelorstudiet i Jus og ledelse fikk svært mange søkere, mens studiepoengproduksjonen og omfanget av lærer- og studentutveksling hadde en hyggelig vekst.

Attraktiv

Høgskolen ønsker å være en attraktiv samarbeidspartner og bidragsyter for næringsliv og offentlig virksomhet i regionen. Mye tyder på at ønsket gikk i oppfyllelse i 2005. Etableringen av Papirbredden – Drammen kunnskapspark og utviklingen av masterutdanning i Systems Engineering i samarbeid med ledende Kongsberg-bedrifter er eksempler på det. Innenfor reiseliv har høgskolen og reiselivsbransjen utviklet et nytt bachelorstudium i reiseliv og entreprenørskap, mens Sparebank 1, Ringerike finansierte en professor II-stilling i finans. Størst oppmerksomhet fikk

samarbeidet høgskolen hadde med bl.a. NHO og bedrifter om "Jentekampanjen" som fristet med mentorordning og jentestipend. Kampanjen ga mye medieomtale og en økning fra 2 (2004) til 12 nye jenter på ingeniørutdanningene.

Oppdrag – viktig inntektskilde

Høgskolens oppdragsvirksomhet er én av de mest omfattende blant sammenliknbare høgskoler og viste en omsetning på mer enn 20 millioner i 2005.

Fortsatt vekst

Ambisjonene for 2006 og 2007 er fortsatt vekst. Det gjelder både den faglige egenkapitalen, studenttall, antall svært fornøyde studenter, tilbud av mastergrader, innovasjonsarbeid, internasjonalisering og næringsutvikling. Utfordringen blir å finne det rette balansepunktet mellom drift, vekst i antall studenter og utvikling av kompetansemiljøer som evner å tilby doktorgradsprogrammer om få år.

Men med et så stort engasjement og utviklings-evne som ansatte ved HiBu viser er vi sikre på at vi skal klare det også.

Kristin Ørmen Johnsen
Rektor



Fred Erik Nilsson
Fungerende høgskoledirektør



Høgskolens visjon:

Vi gir talentene en fremtid.

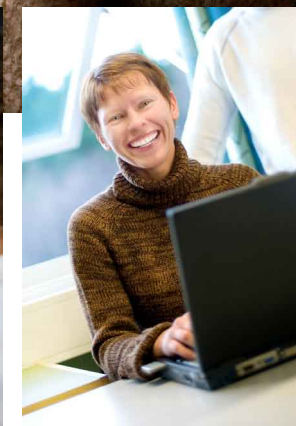
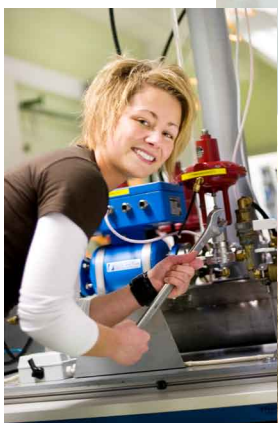

Styrets beretning 2005

Høgskolen i Buskeruds aktivitetsområde er utdanning, forskning og oppdragsvirksomhet innenfor områdene helsefag, teknologi, økonomi, samfunnsfag, administrasjon og ledelse, lærerutdanning og visuell kommunikasjon.

Virksomheten har forretningsadresse
Frogs vei 41, 3601 Kongsberg.

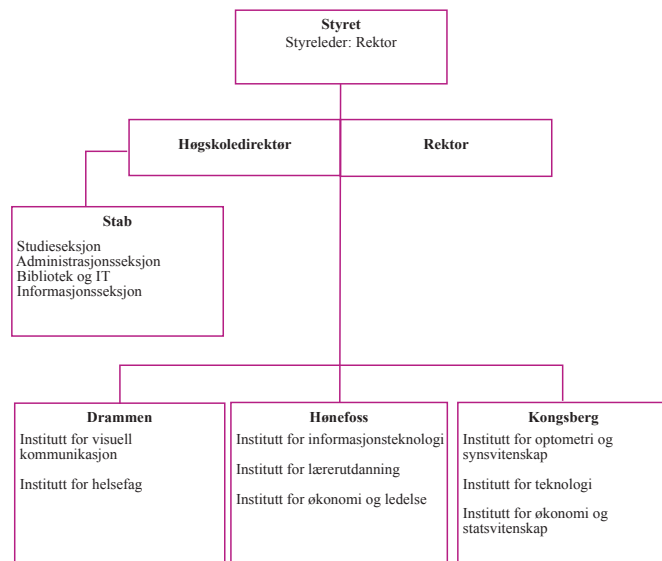

Organisering

Høgskolen er organisert i tre avdelinger, avdeling Drammen, Hønefoss og Kongsberg. Avdelingene er inndelt i institutter og er underordnet høgskoledirektør og rektor. Høgskoledirektøren har en stab som arbeider med økonomi, personal, arkiv, førstelinje, informasjon, studieadministrasjon, IT og bibliotek.

Ny organisering i 2006

Høgskolen utredet overgang til ny organisering, strukturert etter fag i 2005. Alternativene var fire eller fem avdelinger med fagområder på tvers av studiestedene. Endret organisering vil medføre overgang fra tre faglige nivåer til to. Høgskolen vil også vurdere ny ledelsesform, eventuell overgang til enhetlig ledelse; tilsatt rektor på åremål og ekstern styreleder. Endret organisering vil avgjøres i vårsemesteret 2006.

Høgskolens styre

Høgskolens styre består av elleve personer - fire eksterne representanter, fem interne representanter og to studentrepresentanter. Det ble avholdt sju ordinære styremøter og én styresamling.



Hit flytter studentene i 2007

Papirbredden – Drammen kunnskapspark åpner dørene for studentene i Drammen i januar 2007. Papirbredden er et helt nytt kunnskapssenter, - som man kanskje ikke finner maken til i Norge.

Arkitekturen er spenstig med store glassflater mot Drammenselva. Det toppmoderne biblioteket vil strekke seg over tre etasjer. Den fineste utsikten mot elva får studentene fra vrangleområdene i etasjene med forelesningssaler, klasse- og øvingsrom. På toppen blir det en gedigen takterrasse for alle i Papirbredden. Restauranter og kafeer og rockescene blir nære naboer. Vegg i vegg med Papirbredden ligger Union scene, kjent for å arrangere bra konserter. Dette blir studentenes møtested fra 2007. Ved Papirbredden blir det til og med en egen poll hvor de dristigste kan ta en dukkert i Drammenselva.

6



Høgskolens styre

Styreleder

Kristin Ørmen Johnsen, rektor

Nestleder

Kåre Sandvik, prorektor
HiBu-Hønefoss

Studentrepresentanter

Margrethe Wiik
HiBu-Drammen

Jonas Kruse Kjølstad
HiBu-Kongsberg



Styreleder og rektor Kristin Ørmen Johnsen

Teknisk-administrative

representanter

Berit Ulveraker
HiBu-Kongsberg

Faglige representanter

Hans Engebretsen
HiBu-Kongsberg

Britt Moe
HiBu-Drammen

Eksterne representanter

Lisbet Borge, spesialrådgiver Modum Bad

Per Steinar Jensen, regiondirektør NHO
Buskerud

Sverre Gotaas, innovasjonsdirektør Statkraft

Toril Mølmen, direktør Innovasjon Norge

Arbeid i styret

Styret hadde 7 ordinære møter og én styresamling i 2005. Her er noen av resultatene:

Papirbredden – Drammen kunnskapspark

Styret behandlet blant annet husleieavtaler og organiseringen av drifts- og servicefunksjoner i Papirbredden.

Kvalitetshåndbok og – system

Kvalitetshåndbok – og system ble godkjent.

HiBu Innovasjon

HiBu Innovasjon ble etablert formelt som høgskolens sentrale enhet for eksternt finansierte FoU-prosjekter.

Organisering

Prosjekt som skulle vurdere dagens avdelingsorganisering og foreslå ny faglig organisering ble igangsatt.

IT og entreprenørskap

Bachelorutdanningen i IT og entreprenørskap ble godkjent.

Master i Systems Engineering og master i synsvitenskap

Styret ga grønt lys for etableringen av to nye masterstudier, master i Systems Engineering og master i synsvitenskap.

Ny organisering av IT-tjenesten ved høgskolen

Forslag til ny organisering av høgskolens IT-resurser ble vedtatt.

Lokaler

Bygningsmassen til høgskolen er stort sett bra på Kongsberg og Hønefoss, men er ikke hensiktsmessig i Drammen. Derfor flytter ansatte og studenter inn i Papirbredden – Drammen kunnskapspark i desember 06/ januar 07.

Takket være et stort engasjement fra Drammen kommune er det mulig for høgskolens avdeling i Drammen å flytte inn i nye lokaler og skape et godt studentmiljø i Drammen. Kommunen har bidratt med 60 millioner kroner til byggeprosjektet og har gitt tilsagn om støtte til husleie på tre millioner årlig i to år hvis høgskolen ikke får dekket husleieøkningen. Dette har gjort det mulig for høgskolen å leie arealer som gir plass til alle studentene.



Høgskolesenteret på Kongsberg.

Undervisnings tilbud

I 2005 tilbød høgskolen elleve bachelor-utdanninger og en rekke mastertilbud. Ny master i klinisk helsearbeid med mulighet for spesialisering innenfor palliasjon, psykisk helsearbeid og aldring og eldreomsorg ble raskt en suksess med mer enn 120 studenter.

På Kongsberg ble internasjonal master i data-teknikk i samarbeid med University of Porto og University of Abertay, Dundee, Skottland tilbudt for første gang, mens master i synsvitenskap var under planlegging. I mai 2005 ble HiBu enig med fem ledende bedrifter på Kongsberg om i fellesskap å etablere Systems Engineering som nytt masterstudium. Oppstart av studiet vil skje i samarbeid med STEVENS Institute of Technology i USA høsten 2006.



Høgskolesenteret på Hønefoss

Mastergrader

Målet er å tilby 8 – 10 mastergradsprogram i 2010. Høgskolen er godt i gang med å nå målet:

- Master i utdanningsledelse
- Master i klinisk helsearbeid- psykisk helsearbeid
- Master i klinisk helsearbeid – palliasjon
- Master i klinisk helsearbeid – aldring og eldreomsorg
- Master i Systems Engineering – ny i 2006
- Internasjonal master i datateknikk
- Master i synsvitenskap – ny i 2007
- Master i markedsføring
- Master i informasjonssystemer
- Master i strategi og kompetanseledelse
- Master i bedriftsøkonomisk analyse

Kongsberg

Avdeling Kongsberg er organisert i tre institutter som tilbyr en rekke studier både på hel- og deltid. Samarbeid med industrien på Kongsberg gir studentene interessante prosjekter og oppdrag til avdelingen i form av undervisning, kurs og utviklingsprosjekter.

Studietilbud i 2005

Institutt for teknologi

Bachelorstudier

- Systems Engineering - elektro/maskiningeniør
- Embedded Systems – dataingeniør

Masterstudier

- Internasjonal master i datateknikk i samarbeid med University of Porto og University of Abertay, Dundee, Skottland

Institutt for optometri og synsvitenskap

Bachelorstudier

- Optometri

Masterstudier

- Master i klinisk optometri i samarbeid med Pennsylvania College of Optometry

Instituttet har også ansvaret for høgskolekandidatstudiet Lysdesign som tilbys i Drammen.

Institutt for økonomi og statsvitenskap

Bachelorstudier

- Økonomi og administrasjon
m/ fordypning i:
 - Prosjektadministrasjon
 - Markedsføring
- Statsvitenskap med menneskerettigheter

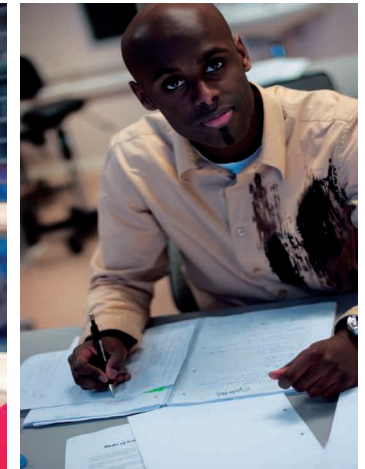
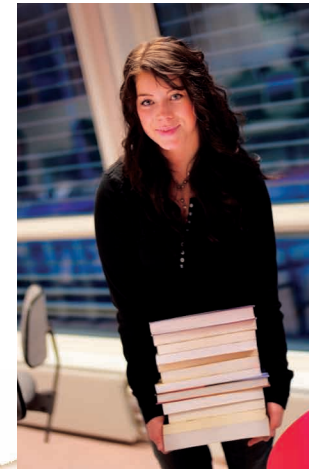

Hønefoss

Avdeling Hønefoss er inndelt i tre institutter som tilbyr alt fra allmennlærerutdanning til studier i jus. Fokus Ringerike som er avdelingens oppdragsenhet har undervisnings- og utredningsoppdrag for offentlig og privat virksomhet over hele landet.

Studietilbud 2005

Institutt for lærerutdanning

- 10 Masterstudier
- Utdanningsledelse

Pedagogisk utdanning

- Allmennlærerutdanning
- Allmennlærerutdanning i Drammen i samarbeid med Høgskolen i Telemark.
- Praktisk-pedagogisk utdanning

Årsstudier

- Norsk
- Engelsk
- Matematikk

Institutt for informasjonsteknologi

Bachelorstudier

- IT og informasjonssystemer
- IT og entreprenørskap

Årsstudier

IT og informasjonssystemer

Institutt for økonomi og ledelse

Bachelorstudier

- Økonomi og administrasjon m/ fordypning i:
 - Bedriftsøkonomi
 - Markedsføring
 - Personaladministrasjon og kompetanseutvikling
 - IT-ledelse (tilbys ikke hvert år)
- Jus og ledelse

Masterstudier

- Master i markedsføring
- Master i informasjonssystemer
- Master i strategi og kompetanseledelse
- Master i bedriftsøkonomisk analyse

Årsstudier

- Juridiske fag



Drammen

Avdeling Drammen er organisert i to institutter som tilbyr helsefaglige utdanninger på hel- og deltid og bachelorstudier i visuell kommunikasjon.

Studietilbud i 2005

Institutt for helsefag

Bachelorstudier

- Sykepleie
- Radiografi

Masterstudier

- Master i klinisk helsearbeid m/spesialisering i:
 - Aldring og eldreomsorg
 - Palliasjon
 - Psykisk helsearbeid

Institutt for visuell kommunikasjon

Bachelorstudier

- Visuell kommunikasjon – grafisk design i trykte og nettbaserte medier

I tillegg tilbyr høgskolen allmennlærerutdanning i samarbeid med Høgskolen i Telemark og studiet Lysdesign i Drammen.

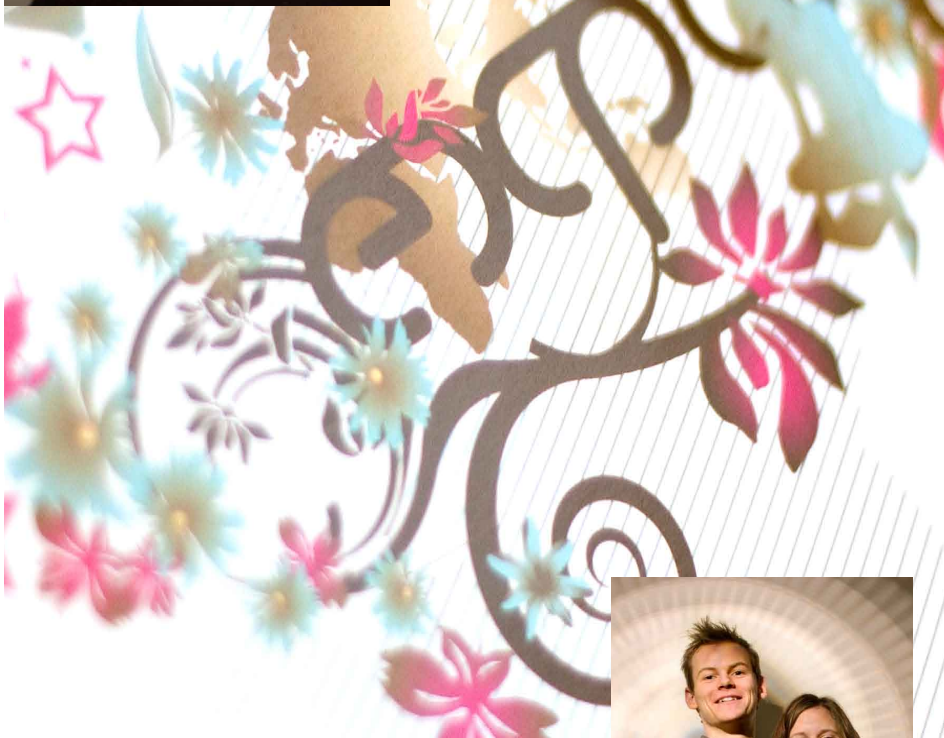
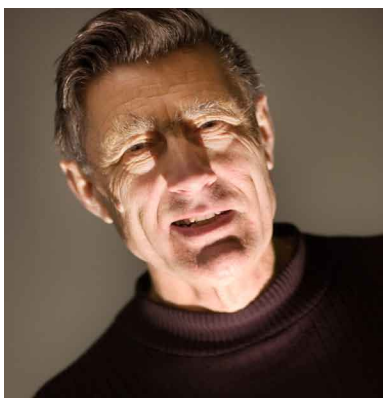

Forskningsdagene 2005



Høgskolen
i
Buske
d



Forskning

Fem nye doktorgrader og en økning fra 17 (2004) til 32 (2005) vitenskapelige refereartikler viser at bevisst satsing på forskning gir resultater. FoU-forum hvor alle instituttene er representert for å tilrettelegge for økt FoU i fagmiljøene hadde en viktig pådriverfunksjon også i 2005. I tillegg initierte høgskolen et førstelektorprogram i 2005 med 40 interesserte.

Fikk forskningspris

I skarp konkurranse med flere gode kandidater til høgskolens FoU-pris, ble førsteamanuensis Lars M. Johansen vurdert som den beste. Prisen fikk han for sin grunnforskning innenfor kvantemekanisk måleteori som har vakt stor interesse også utenlands.

I tillegg har han aktivt formidlet forskningsresultatene sine til media, konferanser og undervisning, noe som er viktig for å få prisen. Juryen la dessuten vekt på at han har bidratt til utvikling av fagmiljøet ved høgskolen og har trukket med andre ansatte i sin forskning.



Lars M.
Johansen

Forsket på partisystemer i Latvia og Litauen
Hermann Smith-Sivertsen ved Institutt for økonomi og statsvitenskap har utført analyser av enkeltpartier, partisystemer i ett land og sammenlikninger mellom partier og partisystemer, primært i Latvia og Litauen. Forskningen er samlet i doktorgradsavhandlingen hans. Hermann Smith- Sivertsen disputerte 9. juni.



Hermann
Smith-Sivertsen

Tretthet og utmattelse

Anners Lerdals doktorgradsavhandling tok for seg tretthet og utmattelse og hvordan man kan prioritere den energien en har. Så mye som hver fjerde nordmann er sterkt plaget av tretthet og utmattelse (fatigue). Samtidig er fatigue et lite studert fenomen hvor vi har svært mangelfulle kunnskaper. Dette går frem av Anners Lerdals doktorgradsavhandling.



Anners Lerdal

Fakta 2005

Stipendiatstillinger:	14
Nye doktorgradsavtaler:	1
Antall doktorgradsavtaler:	19
Avlagte doktorgrader:	5 (1 i 2004)
Antall vitenskapelige refereartikler:	32 (17 i 2004)

Internasjonalt

Høgskolen har samarbeid med en rekke universiteter og høgskoler gjennom felles forsknings- og utviklingsprosjekter og lærer- og student utveksling. Samarbeidet ble styrket i 2005 gjennom økt student- og lærerutveksling, forskningssamarbeid og aktiv deltakelse i EU-prosjekter. Alle studiestedene hadde prosjektledere/koordinatorer og medarbeidere i EU-prosjekter.

Fakta 2005

Antall studenter inn: 23 (22 i 2004)
Antall studenter ut: 27 (16 i 2004)
Antall vitenskapelige ansatte inn: 14 (2 i 2004)
Antall vitenskapelige ansatte ut: 39 (20 i 2004)

Bedre sykepleierutdanning gjennom europeisk samarbeid

Fem europeiske land har utviklet en felles modell for utdanning i klinisk veiledning. Målet er å bidra til kompetanseutvikling for de som skal veilede sykepleierstudentene når de er ute i praksis. Det vil gi sykepleierstudentene i inn- og utland en utdanning med høyere kvalitet.

– Halvparten av studietiden er studentene ute i praksis, så praksisveiledningen er utrolig viktig i den hensikt å veilede studenter fram til yrkeskompetanse, sier prosjektleder og

høgskolelektor Grethe Storm Hansen. - Utdanningen for praksisveilederne er banebrytende og vil gi oss en bedre sykepleierutdanning både i Norge og på Island, Sverige, Storbritannia, Portugal og Polen som er de andre deltakerlandene, sier hun. Utviklingen av praksisveiledningen er et EU-finansiert prosjekt. 354 353 Euro har EU gitt i prosjektstøtte.

Prosjektet ble avsluttet i 2005.

Microsoft anvender dMath teknologi i "Student 2006"

Microsoft har kjøpt deler av den teknologien som utvikles i EU-prosjektet dMath. Prosjektet er koordinert av førsteamanuensis Odd Bringslid, HiBu.

- Kommersialisering er generelt et vanskelig punkt for EU-prosjektene, sier Odd Bringslid. Når dMath til alt overmål har solgt til kanskje verdens mest kresne, datagiganten Microsoft, er det grunn til å være fornøyd!
- Teknologien brukes i den avanserte kalkulatoren i Microsoft "Student 2006" som er et system til bruk for studenter og elever til hjelp under utdanningen, forteller prosjektkoordinatoren.

Fakta om EU-prosjektet dMath

EU-prosjektet dMath utvikler et arkiv der moduler til bruk innen e-læring i matematikk kan lastes ned og settes sammen til et e-læringskurs på Blackboard eller tilsvarende system. Dette betyr at kurstilbyder ikke behøver å være spesialist innen avansert webteknologi og blir mer uavhengig enn om kurset skulle utvikles av andre (f.eks et forlag). Kurset kan da lettere tilpasses lokale forhold.

Et hovedpoeng for dMath og den planlagte videreføringen innen innovativ pedagogikk er å øke interessen for matematikk blant elever og studenter.

Internasjonalt på hjemmebane – flere undervisningstilbud på engelsk

Både på Kongsberg og Hønefoss ble det arrangert sommerkurs for amerikanske og norske studenter sommeren 2005. Temaene var internasjonal markedsføring og økonomi og administrasjon.

Hønefoss utviklet også egne studietilbud på engelsk i høstsemesteret: Ett av de er International Marketing.

Anbefaler Texas Tech

- Vi var ni stykker som reiste fra HiBu til Texas Tech og alle som en sitter igjen med en fantastisk opplevelse. Remi Haukjem, student på Hønefoss anbefaler Texas Tech på det varmeste.

- Jeg var student ved Texas Tech University (TTU) høsten 2005, hvor jeg tok fag innenfor økonomi og administrasjon ved Rawls College of Business (et fakultet ved TTU). Lubbock og Texas Tech er en universitetsby i West Texas, med Amarillo som nærmeste by i nord, Dallas nærmeste by i øst og El Paso nærmeste by i sør.



HiBu-studenter i Texas

“Dette var trolig det beste semesteret i mitt liv, og jeg har fått venner fra hele verden”

- Dette var trolig det beste semesteret i mitt liv, og jeg har fått venner fra hele verden. Mange av disse kommer også til Norge på besøk sommeren 2006. Har man lagt planer om å reise utenlands for å studere, kan jeg på det varmeste anbefale Texas, Lubbock og Texas Tech. Ja, det kan være mye byråkrati og styr for å få adgang til USA, men når man først har kommet inn og fått seg et State of Texas I.D. går det meste av seg selv. Det er utrolig moro den dagen amerikanerne selv ikke hører at du kommer fra et annet land. Rett og slett er det en liten milepæl.

Lærte flash-programmering av ekspert fra Salzburg

Studentene på Visuell kommunikasjon byttet ut norske lærerkrefter med Brigitte Jellinek fra Salzburg University of Applied Sciences i to dager. Hun lærte studentene det nyeste innen flash-programmering.

Satte pris på undervisningen

At studentene satte pris på undervisningen, var det ingen tvil om. Brigitte Jellinek er spesialist innenfor Multimedia Art og ga studentene mange gode tips for å bli enda bedre på kommunikasjon via web. Gjesteforelesningene for VisKom-studentene holdt Brigitte Jellinek som en del av det samarbeidet Høgskolen i Buskerud og Salzburg University of Applied Sciences har. Samarbeidet omfatter også studentutveksling.



Brigitte Jellinek

Student aktiviteter 2005

Studentparlamentet i Buskerud og studenterådene på hvert enkelt studiested er studentens politiske organ mot avdelingene og høgskolens ledelse. I tillegg preges studiestedene av studenter som tar initiativ til sosiale arrangement.

Identitet

Studentparlamentet fikk ny logo tidlig på året, etter å ha arrangert logokonkurranse. Dette var et viktig skritt for parlamentet, som så behovet for en egen identitet.

16



Kontinuitet

Samarbeidet med rektor og høgskolens direktør har også blitt styrket gjennom månedlige møter. Vi har utvekslet innspill til de forskjellige saker skolen og parlamentet har jobbet med, og dialogen har vært god og fruktbar. Ting som har vært tatt opp har vært eksempelvis jentestipendet, anonymitet ved eksamen, kommunikasjon, og andre aktuelle saker.

Engasjement

Nytt av i år var et stunt fra SpiB for å øke det generelle politiske engasjementet ved HiBu. Dette ble det vedtatt å gjøre noe med, og vi gjennomførte et av de største arrangementene vi har gjort: Faddebatt! Dette henspeiler på fadderuken, og debatt. Vi fikk inn politikere fra de største partiene i Norge, og gjennomførte debatter på alle tre studiesteder. Vi fikk meget god mediadekning, og hadde 14-15 oppslag i media, og figurerte på førstesidene fire-fem ganger. Dette sa vi oss godt fornøyd med.

SPiB på Studiestedene

Kongsberg har endelig fått sitt etterlengtede studenthus. Dette oppussingsprosjektet har tatt lenge tid enn beregnet, men til slutt ble siste spiker slått inn, og den første ølen tappet. Studenthuset er nøkkelfaktoren i Studentsamfunnet i Kongsberg, og det ble vedtatt i Studentparlamentet at Kongsberg skulle bli prioritert hva gjelder midler til drift. Skolen ville at SpiB skulle vurdere hvordan den reduserte potten skulle fordeles, og et enstemmig parlament bestemte at Kongsberg måtte prioriteres i denne omgang.

På den sosiale siden har det også skjedd mye. I Hønefoss har studentpuben på skolen, Joker'n, blitt pusset opp. I Drammen har det vært Idolvisninger på Maslow Pub i tillegg til de sedvanlige fredagskroene, og det har blitt utviklet et

samarbeid med Union Scene, vegg i vegg med det nye høgskolesenteret Papirbredden Drammen Kunnskapspark.

Kursing

Det ble også gjennomført halvdagsseminar for tillitsvalgte for første gang i 2005. Seminaret gikk ut på å gjøre de tillitsvalgte bedre kjent med premisene for høgskolens drift, og lære litt om hva det vil si å være tillitsvalgt.

Vi støtter SAIH

Studentparlamentet har også fått gjennomslag for innføring av SAIH-tieren. Denne består i at kr 20,- pr student kan legges på semesteravgiften hver høst, som støtte til tiltakene som gjennomføres av Studentenes og Akademikernes Internasjonale Hjelpfond



Tore
Vånge

Studenter, søkere og studiepoeng

Innføringen av høgskolens kvalitetssystem og oppfølging av den enkelte student ble det jobbet mye med i 2005. Høgskolen tok i bruk mange ulike pedagogiske virkemidler for å få tettere oppfølging av studentene. Faggrupper samarbeidet om å utvikle kvalitet i både innhold og valg av læringsformer, undervisning og veiledning. Bedre gjennomstrømning er ett av resultatene. I 2005 var gjennomstrømningen på 88 % mot 87 % i 2004. Den største forbedringen har sykepleierutdanningen der gjennomstrømningen økte med 5 %.

Studenttall 2005

Antall registrerte studenter: 2 632
(2 638 i 2004)

Kvinneandel: 61,8 % (61% i 2004)

Studiepoeng

Antall studiepoengsenheter*: 1908 (1901 i 2004)

Produksjon av studiepoeng pr student var 43,7 mot 43,2 i 2004.

* En studiepoengsenhet = 60 studiepoeng, tilsvarer ett års heltidsstudier

Søkere

I Samordna opptak hadde høgskolen totalt 6481 søkere i 2005 hvorav 1447 var primærsøkere. Tilsvarende tall for 2004 var 6321 søkere totalt hvorav 1586 primærsøkere. Med andre ord nedgang i antall primærsøkere, mens søkertallet totalt økte litt.

Søkningen til mastergradsstudiene økte fra 112 søkere i 2004 til 292 søkere i 2005. Økningen skyldes i hovedsak søkningen til høgskolens nye mastergradsstudium i klinisk helsearbeid.

Høgskolens nye studietilbud innen jus og ledelse og Lysdesign bidro til gode søkertall for 2005. Hele 308 personer søkte opptak til studiet i lysdesign, 416 til bachelorstudiet i jus og ledelse.

Lange ventelister på studietilbud, Hønefoss

Søkningen til praktisk-pedagogisk utdanning ved avdeling Hønefoss slo alle rekorder i 2005. Det var lange ventelister.

Jentekampanje skapte bølger

Sjelden har vel noe markedsføringsframstøt skapt mer blest om høgskolen enn pakken med utdannings- og reisestipend, mentorordning og egen ressursgruppe for jenter som begynner på ingeniøruddanningene.

- Genialt, et bra framstøt, bra at noen gjør noe, god PR, forskjellsbehandling, i strid med likestillingsloven, bortkastede penger var reaksjonene. Jentekampanjen ble lansert i samarbeid med både bedrifter, TEKNA, NHO, Buskerud fylkeskommune og Kongsberg kommune. Og jentene kom de. 12 jenter begynte på ingeniøruddanningene høsten 2005 mot 2 året før.

UTDANNING med ATTRAKTIVE muligheter

Med en ingeniøruddanning vil du få samfunnsnyttige jobber som krever at du trives med å arbeide sammen med andre. Utdanningen gir også gode muligheter for å jobbe i utlandet.

Næringslivet har stort behov for ingeniører. I samarbeid med næringslivet ønsker Høgskolen i Buskerud å tilrettelegge studiet på en enda bedre måte for jentene.

www.hibu.no

dette FÅR du som KVINNELIG student

REISE- OG UTDANNINGSSTIPEND PÅ KR 25 000
10 000 kroner av stipendet skal du bruke til å reise til en av høgskolens samarbeidspartnere i utlandet i løpet av 2. studieår.
15 000 kroner skal brukes til studiemateriell, for eksempel PC og bøker.

EGEN RESSURSGRUPPE
Alle jenter som begynner på ingeniøruddanningene får veiledning og støtte fra egen ressursgruppe ved skolen. Ressursgruppen består av:
Høgskolelektor Marete Faanes, Institutt for teknologi
Internasjonal koordinator Anne Berit Raftoss
Leder for Hibu-konsepjonen Høge Eklid
Overingeniør Gro Arstad Nordli, Institutt for teknologi



MENTORER
Du får en egen kvinnelig mentor fra Kongsberg-industrien som følger deg opp og gir deg innblikk i hvordan det er å jobbe som ingeniør.
Dette gir deg erfaring og kontakter som er verdifulle den dagen du skal ut og søke jobb.
Les mer om mentorordningen på www.hibu.no
Sai Sorland er én av mentorene skolen samarbeider med. Sorland er prosjektleder hos Kongsberg Maritim, Mariv Antennasjon.



Råd og veiledning fra skolets ressursgruppe.

Regnskap

Fra og med regnskapsåret 2003 har høgskolen vært unntatt fra bruttobudsjetteringsprinsippet. Som nettobudsjettert statsinstitusjon er årsregnskapet for 2005 satt opp etter mal med utgangspunkt i regnskapsloven og god regnskapsskikk, tilpasset universitets- og høgskolesektoren.

Høgskolen hadde i 2005 et samlet forbruk på 222.723 mill kr. Høgskolens samlede inntekter ble på 221.939 mill kr, hvorav 196.504 mill kr er tildelt over ordinært kapittel i statsbudsjettet. Høgskolen gikk ut av 2005 med et driftsresultat på -784' kr (merforbruk). Høgskolens oppdragsomsetning har i 2005 gitt et positivt bidrag til virksomhetskapi-
 18 talen på kr 638'. Høgskolens akkumulerte resultat pr 31.12.2005 er 2,6 mill kr (merforbruk). Kr 900' dekkes inn ved bruk av oppsparte midler fra den eksternt finansierte virksomheten (virksomhetskapi-
 talen). Resterende akkumulert merforbruk fore-
 slås inndekket ved et tilsvarende positivt resultat i 2006. Styret har vedtatt konkrete avsetninger i vedtatte budsjett for 2006 for å ta høyde for dette.

Høgskolens samlede lønnsutgifter for år 2005 ligger noe over 138 mill kr, hvorav 3,5 mill kr er knyttet til eksternt finansierte prosjekter, og 11,2 mill kr er knyttet til pensjonsutgifter. Sammenlignet med 2004 hadde lønnsutgiftene en økning på 2,0 %. Utgifter til husleie og driftsavtaler i forbindelse med leieforhold var 36,5 mill kr. Dette er en økning på ca 1 mill kr (eller på ca 2,9 %) fra 2004.

ÅRSREGNSKAP 2005, Høgskolen i Buskerud

RESULTAT

(Beløp i NOK 1000)

	2005	2004
Tilskudd fra UFD og andre departement	196 779	190 257
Tilskudd fra NFR	3 117	3 895
Inntekt fra eksternt finansiert virksomhet	16 467	17 170
Salg av eiendom, utstyr og lignende	0	0
Andre inntekter	5 576	5 752
Sum driftsinntekt	221 939	217 075
Lønnskostnader	(138 227)	(135 292)
Investeringer og vedlikehold	(1 473)	(3 237)
Andre driftskostnader	(82 374)	(80 649)
Sum driftskostnad	(222 074)	(219 179)
Driftsresultat før avregning bevilgningsfinansiert virksomhet	(135)	(2 104)
Netto avregning bevilgningsfinansiert virksomhet	(784)	(1 860)
Driftsresultat etter avregning bevilgningsfinansiert virksomhet	649	(244)
Netto finansinntekt/(-kostnad)	(11)	(12)
Ordinært resultat	638	(256)
Ekstraordinær inntekt	0	0
Ekstraordinær kostnad	0	0
Sum ekstraordinære poster	0	0
Årsresultat	638	(256)
Underskudd bevilgningsfinansiert virksomhet belastet:		
Virksomhetskapi- tal ved enhetene		0
Annen virksomhetskapi- tal		
Resultat fra eksternt finansiert virksomhet	638	(256)
Disponering av resultat fra eksternt finansiert virksomhet		
Til virksomhetskapi- tal ved enhetene	638	(256)
Til annen virksomhetskapi- tal	0	0
Sum fordelt	638	(256)

Inntekts- modell

Høgskolens midler til undervisning og FoU fordeles med 65 % i henhold til studentkategorier, måltall og oppmeldte studenter, og med 35 % i henhold til FoU og studiepoengsproduksjon. Den resultatbaserte tildelingen fra UFD er på denne måten forsøkt forankret i høgskolens interne budsjettmodell. Rygggraden i modellen er beholdt over flere år med kun mindre tilpasninger, noe som gir enhetene mulighet til forutsigbarhet i forhold til inntekter over statsbudsjettet.

Høgskolen fordeler midler til fellesutgifter og administrasjon i henhold til de faste forpliktelser og avtaler som er inngått. Strategiske midler og særkostnader avsettes iht strategiske målsettinger, og fordeles på høgskolens enheter etter hvor den aktuelle aktivitet utføres. Investeringer i infrastruktur og administrative datasystemer, markedsføring og rekrutteringstiltak, arbeid med kvalitetssystemer og internasjonaliseringstiltak er eksempel på prioriterte områder hvor midler øremerkes for formålet.

Statsbevilgningen inntektsføres på høgskolens enheter med en lik andel i alle måneder, bortsett fra juli som har en lavere andel grunnet ferieavvikling og lav aktivitet.

ÅRSREGNSKAP 2005, Høgskolen i Buskerud

BALANSE
(Beløp i NOK 1000)

	2005	2004
EIENDELER		
Aksjer		
Beholdninger	3	3
Kundefordringer	3 947	1 183
Prosjektfordringer	580	1 872
Andre fordringer	352	275
Bankinnskudd, kontanter og lignende	40 879	35 958
SUM EIENDELER	45 762	39 291
VIRKSOMHETSKAPITAL OG GJELD		
Virksomhetskapital (fra eksternt finansiert virksomhet)		
Bundet virksomhetskapital		
Virksomhetskapital ved enhetene	3 977	3 339
Annen virksomhetskapital	0	0
Sum virksomhetskapital	3 977	3 339
AVSETNINGER FOR FORPLIKTELSER		
Avsatt andel midler bevilgningsfinansiert virksomhet	-2 610	-1 826
GJELD		
Leverandørgjeld	5 021	1 375
Skyldige skattetrekk	5 609	5 547
Andre skyldige offentlige trekk	127	194
Skyldige offentlige avgifter	4 659	4 413
Avsatte feriepenger	11 560	11 027
Prosjektgjeld	14 049	11 996
Annen kortsiktig gjeld	3 369	3 228
Sum gjeld	44 395	37 779
SUM VIRKSOMHETSKAPITAL OG GJELD	45 762	39 291

Eksternt finansiert virksomhet

Den eksternt finansierte virksomheten utføres desentralisert ved hver avdeling og består av:

- kurs- og etterutdanningsvirksomhet
- stimulerings tiltak fra fylket for å styrke utdanningen i regionen
- stimulerings tiltak fra offentlige og private institusjoner for å styrke utdanningen innenfor spesielle fagområder
- forskningsmidler fra Norges Forskningsråd, EU mm
- konsulentoppdrag

20 Virksomheten skal tjene to formål: faglig videreutvikling og større økonomisk handlefrihet. Dagens økonomiske situasjon gjør at høgskolen er avhengig av økonomiske bidrag fra den eksternt finansierte virksomheten for å gjennomføre statsoppdraget den er satt til å utføre. Virksomheten har i forhold til 1997 hatt en fire-dobling i omsetningen. Etter 2002 har omsetningen stabilisert seg på over 20 mill kr pr år.

Årstall	2002	2003	2004	2005
Omsetning i 1000 kr	19 057	23 401	21 370	20 400

De eksternt finansierte prosjektene er ført etter prinsippet om løpende avregning uten fortjeneste. Overskudd og underskudd fra eksternt finansiert virksomhet får kun resultatmessig effekt ved avslutning av prosjekter. HiBu er spesiell i høgskolesammenheng ved at overskudd fra virksomheten tilfaller den enkelte avdeling og ikke blir disponert av høgskolen som én enhet.

Noen eksempler fra 2005

Menneskerettighetsstudiet

Studiet Menneskerettigheter, flerkulturell forståelse og konflikthåndtering tilbys på deltid. Studentene som kommer fra hele landet for å delta på det unike studiet, betaler studieavgift.

Nytt studium i "Folkehelsearbeid"

Institutt for helsefag utviklet et helt nytt studie-tilbud i folkehelsearbeid i samarbeid med Buskerud Idrettskrets og Fylkeslegen. De første 25 studentene begynte i februar 2006.

Ledelsesutviklingsprogram for skolelederne i Kongsberg kommune

Fokus Ringerike fikk Kongsberg kommune som oppdragsgiver i 2005. Ledelseutviklingsprogrammet startet opp i september, og skal gå over to år. Det omfatter 40 deltakere fra 13 skoler, VO-sentret og PP-tjenesten.

Kurs, nettverk og skoleveiledning

Programmet omfatter en kursrekke om endringsledelse, selvstudier, nettverkssamlinger i fem grupper og veiledning av skolens ledergrupper. Deltakerne skal i tillegg lede et konkret utviklingsprosjekt på egen skole, og det skal lages notater.

Storkontrakt til Fokus Ringerike

Skattedirektoratet valgte Fokus Ringerike som leverandør av studier i regnskap til alle likningkontorene i landet.



Ansatte

I 2005 hadde Høgskolen i Buskerud 238,35 årsverk.

Ansatte	Årsverk	
Undervisnings-, forsknings- og formidlingsstillinger	138,37	(144,65)
Støttestillinger for undervisning, forskning og formidling	26,38	(23,80)
Drifts- og vedlikeholdsstillinger	2,00	(2,00)
Administrative stillinger	70,40	(72,00)
Andre stillinger	1,20	
Totalt	238,35	(242,45)
(2004-tall i parentes)		

Undervisning-, forsknings- og formidlingsstillinger

De 138 årsverkene fordelte seg på følgende måte:

	Årsverk
Professor	6,00
Førsteamanuensis	23,75
Førstelektor	20,20
Høgskolelektor	65,42
Høgskolelærer	7,80
Stipendiater	12,00

Arbeidsmiljø

Høgskolen er en IA-bedrift (Inkluderende Arbeidsliv). Dette forplikter oss til en tettere oppfølging ved sykefravær og tilrettelegging for et godt arbeidsmiljø, men gir oss mange rettigheter og tilgang til nye tilskuddsordninger.

Sykefraværet

Sykefraværet var 5,1 %. I 2004 var det 3,8 %.

HMS

Høgskolen har ett sentralt arbeidsmiljøutvalg og dessuten lokale verneombud på avdelingene. HMS-arbeidet er delegert til avdelingene. Arbeidsmiljøutvalget gikk gjennom virkemidlene i høgskolens HMS-system i 2005. De fleste virkemidlene fungerte ganske bra i følge Arbeidsmiljøutvalget.

Når det gjelder bygningers drift slik som brannvern, elektrisk utstyr og anlegg, renhold, vakthold og sikkerhetsrutiner i laboratorier og verksteder fungerte dette bra. Dette følges godt opp på det enkelte studiested som hadde delegert ansvar for bygningers drift.

Ny beredskapsplan

Den nye beredskapsplanen ble klar i 2005. Planen ligger lett tilgjengelig for både ansatte og studenter på nettsider og på Blackboard. En større beredskapsøvelse blir gjennomført i juni 2006.

Demografi

Høgskolen har en relativt stor andel av sine ansatte over 60 år. Dette gir utfordringer med henblikk på å erstatte kompetanse de nærmeste årene.

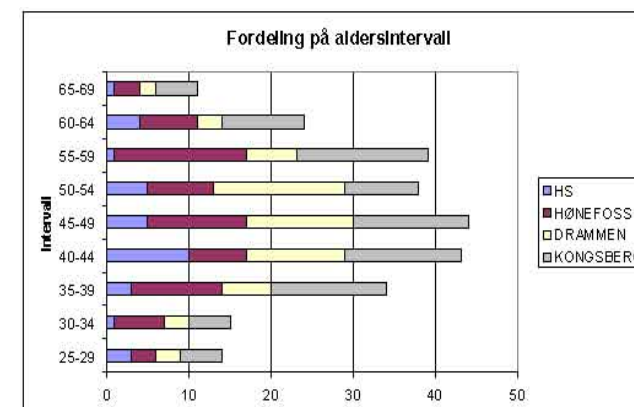

Miljø

Bedriftens virksomhet forurensrer ikke det ytre miljø. Alle avdelinger har rutiner for kildesortering og håndtering av spesialavfall.



Målsettinger og strategi

Høgskolen utarbeidet ny strategiplan i 2004 som gjelder for 2005 – 2010.

Hovedambisjonen er å tilby doktorgradsprogrammer i løpet av strategiperioden som ledd i arbeidet med å oppnå universitetsstatus, enten alene eller sammen med andre.

For 2010 har høgskolen satt et ambisiøst mål om å tilby 2 PhD-program, 8-10 masterprogram og 10-12 bachelorprogram sammen med en rekke studietilbud av inntil ett års varighet.

22

VI GIR
TALENTENE
EN FREMTID!



Kristin Ørmen Johnsen
Rektor/styrets leder

Kåre Sandvik
Prorektor

Lisbet Borge
Styremedlem

Per Steinar Jensen
Styremedlem

Sverre Gotaas
Styremedlem

Toril Mølmen
Styremedlem

Hans Engebretsen
Styremedlem

Britt Moe
Styremedlem

Berit Ulveraker
Styremedlem

Mona E. W. Landholm
Styremedlem

Henning Johansen
Styremedlem

Fred E. Nilsson
Fung. høskoledirektør

Noen høydepunkter i 2005

Mastergradsprogram i klinisk helsearbeid ble startet opp med svært god søkning.

Internasjonal master i datateknikk i samarbeid med University of Porto og University of Abertay, Dundee, Skottland ble tilbudt for første gang høsten 2005.

Flere jenter begynte på ingeniørutdanningene.

Fem ansatte tok doktorgrad og antall vitenskapelige refereartikler ble nesten fordoblet.

Grunnsteinen til Papirbredden – Drammen kunnskapspark ble lagt ned.

Sparebank 1, Ringerike ga midler til en professor II-stilling i finans.

Lysdesignstudiet startet høsten 2005 og ble en suksess fra første stund.

Bachelorstudiet i Jus og ledelse hadde mer enn 400 søkere.

Gründerbedrifter fikk hjelp til utvikling av høgskolens inkubatorvirksomhet DRIV, Kunnskapsparken i Buskerud.

Flere nye studentbedrifter ble etablert.

Studentene fikk nytt studenthus i Kongsberg.

**Høgskolen i Buskerud
Pb.235, 3601 Kongsberg
Tlf. 32 86 95 00**

www.hibu.no

