

# Årsrapport 2006

## Høgskolen i Buskerud

Drammen  
Hønefoss  
Kongsberg



## Innholdsfortegnelse:

Fart, forskning og fremtid	3
Nøkkeltall	4
Høgskolen i Buskerud	7
Organisering	7
Vi må tørre å ha visjoner	8
Høgskolens styre	10
Arbeid i styret	11
Studiestedene	11
Studiestilbud	12
Forskning	14
Internasjonalisering	18
Eksternt finansiert virksomhet	19
Glimt fra 2006	19
Studenter og søkere	21
Studentaktiviteter 2006	22
Regnskap	24
Ansatte	30
Arbeidsmiljø	30
HMS	30
Målsettinger og strategi	30
Noen høydepunker 2006	32



Foto:  
Rune Guneriussen  
Veronica Nikolaisen  
Høgskolen i Buskerud

Layout:  
Veronica Nikolaisen  
Høgskolen i Buskerud

Design:  
Veronica Nikolaisen

Våren 2007

# Fart, forskning og fremtid

- Den som har begge beina på jorda, står stille.  
*Tor Åge Bringsværd*

Resultatene for 2006 viser at det ofte er de dristige og ”umulige” prosjektene kombinert med faglig kvalitet og handlekraft som gjør høgs-kolen ekstra attraktiv som samarbeidspartner. Etableringen av Papirbredden – Drammen kunnskapspark, Center of Expertice på Kongs-berg og partnerskap med Ringerikes Spare-bank er eksempler på nettopp det.

## FARTSREKORD

2006 vil bli husket som det året vi flyttet inn i Papirbredden – Drammen kunnskapspark. Papirbredden er i løpet av kort tid blitt et svært attraktivt møtested for studenter, forskere og innovasjonsmiljøer. Det fantastiske bygget ved Drammenselva åpnet dørene 2 1/2 år etter at byggingen ble bestemt. Det er nærmest fartsre-kord for høgs-kolebygg.

## FORSKNING

Lokaler er viktig, men innholdet er det som avgjør om høgs-kolen fortsatt skal være at-traktiv. Styrking av den faglige egenkapitalen og utvikling av tiltrekkende og unike forskn-ingsmiljøer er avgjørende. Det er et arbeid høgs-kolen jobber med kontinuerlig. Reiselivs-senteret i Hønefoss som skal bli Norges tyngste fagmiljø innenfor reiseliv er ett eksempel. Allerede kort tid etter etableringen har de ni forskerne inngått en rekke internasjonale sam-arbeidsavtaler og blir benyttet i utviklingen av regionen.

Høgs-kolens rolle som kompetansemiljø og utdanningsinstitusjon i Center of Expertice i Systems Engineering på Kongberg er et annet eksempel. På rekordtid etablerte HiBu en mas-terutdanning i Systems Engineering. Samarbeid innenfor Center of Expertice gir oss muligheten til å utvikle fagmiljøet til europeisk toppnivå innenfor Systems Engineering.

## FREMTID

Noe av det som gledet mest i 2006 var det gode og konstruktive samarbeidet med Studentpar-lamentet. Med våkne og engasjerte studenter får vi muligheten til å utvikle høgs-kolen og gi studentene det læringsmiljøet og kompetansen de fortjener.

Videre utvikling av høgs-kolen er helt avhengig av fornøyde medarbeidere som trives og synes de har et godt arbeidsmiljø. For å ta tempera-turen på organisasjonen og arbeidsmiljøet ble en omfattende arbeidsmiljøundersøkelse gjen-nomført. Resultatene er et viktig utgangspunkt for videre arbeid med arbeidsmiljøet.

Fremtidssceneriene med status som universitet ble også trukket opp i året som gikk. Høgs-kolen i Vestfold og HiBu inngikk samarbeid med et nettverksuniversitet som mål.

2006 var preget av høyt utviklingstempo, sterk tro på mulighetene våre i årene framover og satsing på kvalitet og kompetanse. Farten blir neppe lavere i årene som kommer. Det er mulig takket være 250 dyktige ansatte, gode samar-beidspartnere og et engasjert styre.



Kristin Ørmen Johnsen  
Rektor



Fred E. Nilsson  
Fungerende høgs-koledirektør

## Nøkkeltall for 2006

- 2630 egenfinansierte, registrerte studenter høsten 2006
  - Studiested Drammen: Helsefag, visuell kommunikasjon, radiograf, lærerutdanning, lysdesign (874 studenter)
  - Studiested Hønefoss: Økonomi og administrasjon, IT, lærerutdanning, årsstudier (964 studenter)
  - Studiested Kongsberg: Ingeniørutdanning, optometri, økonomi og administrasjon, statsvitenskap (792 studenter)
- Organisert i fem fagavdelinger:
  - Avdeling for økonomi og samfunnsvitenskap (970 studenter)
  - Avdeling for helsefag (615 studenter)
  - Avdeling for lærerutdanning (556 studenter)
  - Avdeling for teknologi (254 studenter)
  - Avdeling for optometri og synsvitenskap (235 studenter)
- 235 ansatte årsverk pr 01.10.06 (i tillegg timelærere, gjestef., sens.)
  - 148 årsverk vitenskapelige stillinger
  - 87 årsverk teknisk-administrative stillinger
- 14 bachelor- og 6 mastergradsutdanninger, med 7 ulike spesialiseringer
- Nettotildeling til drift og investeringer kr. 213 mill. fra Statsbudsjettet
- Kr. 22 mill. i omsetning ved oppdrag.
- 29.471 m<sup>2</sup> bygg frem til 1. desember 2006. Utvidelse (nybygg) i Drammen fra 1. desember 2006 til 32.044 m<sup>2</sup>. Netto økning 2573 m<sup>2</sup> i forbindelse med åpning av Papirbredden i desember 2006.
- 4 ”nasjonale spissområder”
  - Økonomi & ledelse
  - Optometri & synsvitenskap
  - Klinisk helsearbeid
  - Teknologifag
- 13 stipendiatstillinger finansiert av Kunnskapsdepartementet og 4 egen- /eksternfinansierte
- Produksjon av 307 bachelorgrader innen kategoriene: sykepleie, høyskoleingeniør, optiker, økonomi, visuell kommunikasjon, statsvitenskap, radiografi, IT og andre studier, samt 39 allmennlærere.
- Produksjon av 25 mastergrader innen økonomi og ledelse, utdanningsledelse og klinisk helsearbeid.



Høgskolens visjon:

**Vi gir  
talentene en  
fremtid**



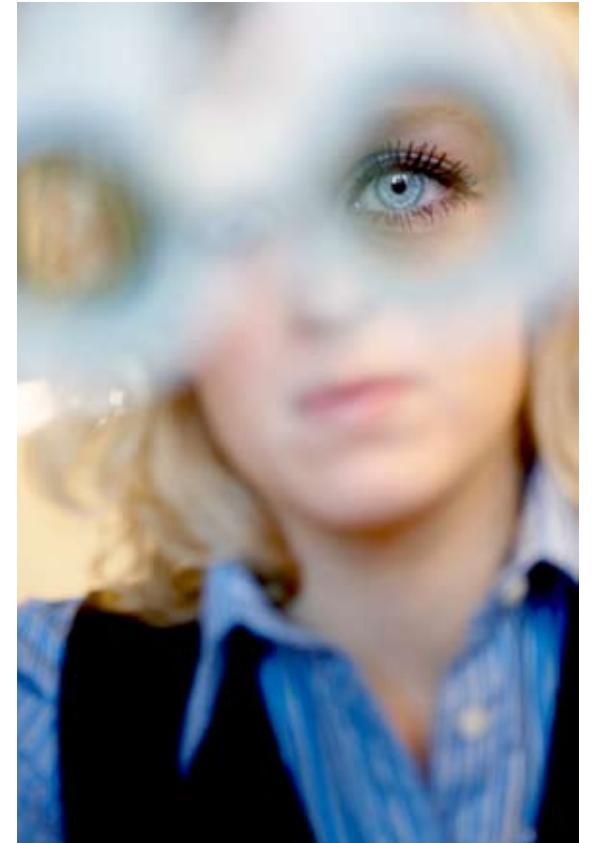

# Høgskolen i Buskerud

Høgskolen i Buskeruds aktivitetsområde er utdanning, forskning og oppdragsvirksomhet innenfor helsefag, optometri og synsvitenskap, teknologi, økonomi, samfunnsfag, administrasjon og ledelse, lærerutdanning og visuell kommunikasjon.

Virksomheten har forretningsadresse  
Frogs vei 41, 3603 Kongsberg.

## Organisering

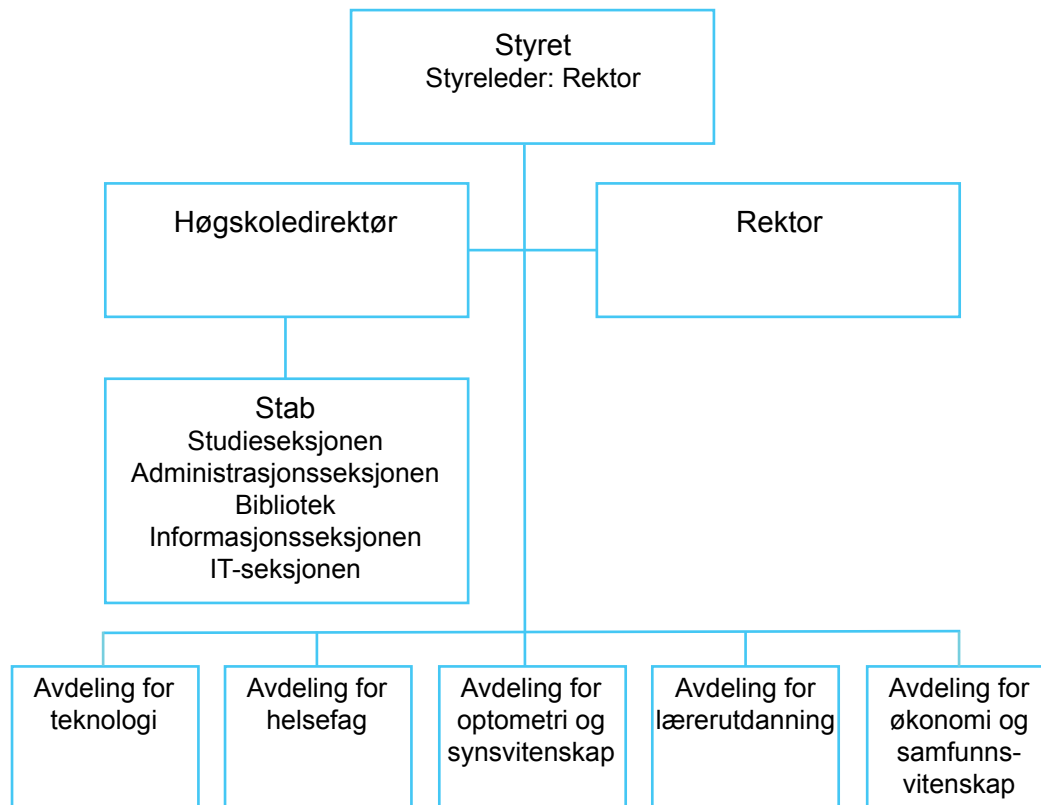

## Nye fagavdelinger

Høgskolen ble organisert i fem fagavdelinger i 2006: Avdeling for helsefag, Avdeling for lærerutdanning, Avdeling for optometri og synsvitenskap, Avdeling for teknologi og Avdeling for økonomi og samfunnsvitenskap. Tidligere var høgskolen inndelt i tre avdelinger tilsvarende de tre studiestedene Drammen, Hønefoss og Kongsberg. For å styrke fagmiljøene og synliggjøre den faglige profilen ble det besluttet å organisere høgskolen i fagavdelinger. I 2006 ble det også besluttet å innføre enhetlig ledelse med rektor som øverste faglige og administrative leder. Styret vil bli ledet av eksternt styreleder. Enhetlig ledelse og nytt styre kommer på plass 1. august 2007.

I tillegg til de fem fagavdelingene har høgskoledirektøren en stab som arbeider med økonomi, personal, arkiv, internasjonalsisering, førstelinje, markedsføring, informasjon, studieadministrasjon, IT og bibliotek. På studiestedene er det støttefunksjoner som først og fremst skal gi studentene og fagavdelingene service. Organiseringen av de administrative ressursene ble diskutert og gjennomgått i 2006. Ny organisering av alle administrative ressurser skal være på plass 1. august 2007.

## Høgskolens styre

Høgskolens styre består av elleve personer - fire eksterne representanter, fem interne representanter og to studentrepresentanter. Det ble avholdt åtte styremøter og én styresamling i 2006.





# - VI MÅ TØRRE Å HA VISJONER



Per Steinar Jensen, styremedlem

-Det handler om å ha visjoner, og om å gjennomføre det man har bestemt seg for. NHOs regiondirektør Per Steinar Jensen sitter i HiBus styre. Han satt også i prosjektstyret for Papirbredden – Drammen kunnskapspark. Per Steinar Jensen er en begeistret mann med stor tro på fremtiden.

- Dette er en veldig spennende tid for HiBu. Det er egentlig helt utrolig at vi har klart å etablere Papirbredden i løpet av to og et halvt år. Det er faktisk ikke lenger siden vi hadde de første møtene. Slik jeg ser det, viser etableringen av Papirbredden hva som er mulig å få til når en visjon kobles med en sterk vilje til å gjennomføre. Her er det mange aktører, både offentlige og private som har vist stort mot, sier Jensen.

## POSITIVT FOR HELE HIBU

Per Steinar Jensen har sittet fire år i HiBus styre. – Jeg har hatt en fantastisk spennende tid i styret, og vi har tatt en del viktige beslutninger. Etableringen av Papirbredden er én av dem. Jeg tror Papirbredden kommer til å være positiv for hele HiBu. Prosessen rundt etableringen har skapt en dynamikk som kommer til å bli bra for alle. Det handler om å gi kraft til utviklingskreftene, enten de er offentlige eller private. Flere bedrifter har vært med i prosessen, og de har også gått inn i styret i Papirbredden Innovasjon. Og ikke glem Drammen kommune, sier Jensen. – Drammen kommune har virkelig satset på Papirbredden. Jeg er imponert over hvordan kommunen har gått inn i dette prosjektet.

## EN UNIK MODELL

- Selve modellen for Papirbredden er jo helt unik. Tenk bare på samarbeidet mellom to offentlige og en privat høyskole. Det er helt spesielt. Koblingen mellom fagbibliotek og offentlig bibliotek er også veldig nytt. I tillegg kommer karrieresenteret og innovasjons-senteret som åpner for et spennende partnerskap mellom academia og næringslivet. HiBu har allerede et vel fungerende samarbeid med næringslivet. Et eksempel er masterstudiene på Kongsberg, et annet er samarbeidet med banknæringen på Ringerike.

## PARTNERSKAP

- Sånne partnerskap tror jeg kommer til å bli stadig viktigere i årene som kommer, spesielt sett i lys av den økende globaliseringen. Begge parter sitter på kunnskap som kommer den andre parten til nytte. Det handler blant annet om å bringe inn internasjonale nettverk og internasjonal erfaring. Dette er kanskje den viktigste forutsetningen for å lykkes. Her har vi i NHO en viktig rolle å spille, ved at vi må få bedriftene til å skjønne verdien av å samarbeide med institusjoner som HiBu. Jeg opplever at veldig mange bedriftsledere er i ferd med å få den forståelsen.

## NY ORGANISERING

Per Steinar Jensen har vært med på å bestemme omleggingen av ledelsesstrukturen ved HiBu. Høgskolen er ikke lenger organisert ut fra geografisk beliggenhet. Det synes Jensen er bra.



- Vi ønsket en faglig organisering, fordi vi mente fokuset burde være på fag og ikke beliggenhet. HiBu er en utdanningsinstitusjon, og da er det naturlig at det faglige står i sentrum. Det er ikke viktig hvor du er, men hva du gjør og hva du skaper. Det er bra at de forskjellige studiene ikke gjøres til eksklusive tilbud på Kongsberg, Hønefoss eller i Drammen, men at det etter hvert dukker opp muligheter for å studere samme fag flere steder. På denne måten fungerer HiBu som en enhetlig høgskole, sier Jensen. Omleggingen av ledelsesmodellen avsluttes med å engasjere en ekstern styreleder. – Dermed får vi en modell som er mer i pakt med moderne ledelsesprinsipper, sier Per Steinar Jensen.

- Opplever du at HiBu er i ferd med å bli tydeligere enn tidligere?

- Ja, det gjør jeg. Jeg tror blant annet organiseringen var med på å gjøre HiBu litt utydelig. Nå synes jeg HiBu fremstår som en langt tydeligere institusjon og aktør, også i forhold til næringslivet. Menneskene ved HiBu sitter på masse verdifull erfaring og kompetanse. Det er jo nettopp en viktig grunn til at vi i NHO Buskerud har engasjert oss så sterkt i høgskolen. Vi samarbeider på en rekke områder. Jeg tror barrierene mellom næringslivet og utdanningsinstitusjonene har vært for høye, men her i Buskerud er vi godt i gang med å bryte dem ned, sier Per Steinar Jensen med et smil.



# Høgskolens styre



## Styreleder

Kristin Ørmen Johnsen, rektor

## Nestleder

Kåre Sandvik, prorektor  
HiBu-Hønefoss

## Studentrepresentanter

Mona Coch Edvardsen  
HiBu-Kongsberg

Mads Aalborg  
HiBu-Drammen

Christian Sennesvik, 1. varamedlem  
HiBu-Hønefoss

David Kristoffersen, 2. varamedlem  
HiBu-Kongsberg

## Teknisk-administrative representanter

Berit Ulveraker  
HiBu-Kongsberg

Per Gustavsen, varamedlem  
HiBu-Kongsberg

## Faglige representanter

Hans Engebretsen  
HiBu-Kongsberg

Britt Moe  
HiBu-Drammen

Knut Hansson, 1. varamedlem  
HiBu-Hønefoss

Anne Bang Lyngdal, 2. varamedlem  
HiBu-Hønefoss

## Eksterne representanter

Lisbet Borge, spesialrådgiver Modum Bad

Per Steinar Jensen, regiondirektør NHO  
Buskerud

Sverre Gotaas, innovasjonsdirektør Statkraft AS

Toril Mølmen, direktør Innovasjon Norge

Widar Hvamb, 1. varamedlem  
Generalsekretær Universitets- og høgskolerådet  
fram til 01.10.03 (tiltrådte styret fra 01.10.03)

Sissel Holmern, 2. varamedlem  
- daglig leder Ungdom og forskning

Brit Elin Jørgensen, 3. varamedlem  
- sjefssykepleier Blefjell sykehus





# Studiestedene

## - Drammen, Hønefoss og Kongsberg

I 2006 fikk endelig alle studentene ved høyskolen moderne undervisningslokaler. Papirbredden – Drammen kunnskapspark stod ferdig for innflytting 1. desember 2006. Dermed kunne ansatte og studenter i Drammen flytte fra kummerlige og trange lokaler til et fantastisk bygg liggende helt nede ved elva midt i sentrum av Drammen.

På Kongsberg og Hønefoss er bygningsmassen stort sett bra.



Drammen



Kongsberg



Kongsberg



Hønefoss

## Arbeid i styret

Styret hadde 8 møter. Her er noen av resultatene:

### Papirbredden – Drammen kunnskapspark

Styret fulgte utviklingen av Papirbredden – Drammen kunnskapspark. I januar 2007 var alt klart for studentene.

### Universitetssamarbeid

Styret vedtok å samarbeide med Høgskolen i Vestfold med universitetsstatus som mål.

### Nye ledere

Ny IT-sjef og ny økonomisjef og nye dekaner ble ansatt.

### Ny lederstruktur

Enhetlig ledelse med ansatt rektor og eksternt styreleder f.o.m. 010807 ble vedtatt.

### Lysdesignstudiet

Lysdesignstudiet ble utvidet fra å være en høyskolekandidatutdanning til et bachelorstudium.

### Siviløkonomutdanning

Fem-årige masterstudier innenfor økonomi og administrasjon vil gi siviløkonom som sideordnet tittel. Første kull tas opp høsten 07.



# Studietilbud

I 2006 tilbød høgskolen 14 bachelorutdanninger og 11 mastertilbud. Nyhetene i 2006 var reiselivsstudiet på Hønefoss, audioteknologi som spesialisering i ingeniørutdanningen og Master i Systems Engineering.

## Unik masterutdanning i Systems Engineering

På rekordtid ble en helt ny masterutdanning i Systems Engineering igangsatt. De første studentene begynte høsten 2006. Masterstudiet gjennomføres i samarbeid med Stevens Institute of Technology (SIT), ett av verdens ledende fagmiljøer i Systems Engineering, internasjonale teknologibedrifter på Kongsberg og NHO. Mastertilbudet er unikt. Samtidig som studentene blir tatt opp til studiet, ansettes de i en av Kongsbergbedriftene.



### Mastergradsprogram

Målet er å tilby 8 – 10 mastergradsprogram i 2010. Høgskolen er godt i gang med å nå målet:

Master i utdanningsledelse

Master i klinisk helsearbeid- psykisk helsearbeid

Master i klinisk helsearbeid – palliasjon  
Master i klinisk helsearbeid – aldring og eldreomsorg

Master i Systems Engineering  
Internasjonal master i datateknikk - IMPACTS

Master i synsvitenskap – ny i 2007  
Master i klinisk optometri

Master i markedsføring  
Master i informasjonssystemer  
Master i strategi og kompetanseledelse  
Master i bedriftsøkonomisk analyse

## Avdeling for helsefag

### Studietilbud i 2006

Sykepleierutdanning - bachelor  
Radiografutdanning - bachelor  
Aldring og eldreomsorg - Master i klinisk helsearbeid  
Palliasjon – Master i klinisk helsearbeid  
Psykisk helsearbeid – Master i klinisk helsearbeid

I tillegg til masterutdanningene, tilbød avdelingen en rekke etter- og videreutdanninger på deltid.

## Avdeling for lærerutdanning

### Studietilbud i 2006

Engelsk - årsstudium  
Norsk - årsstudium  
Matematikk - årsstudium  
Allmennlærerutdanning  
Praktisk-pedagogisk utdanning  
Master i utdanningsledelse

I tillegg til masterutdanningen, tilbød avdelingen en rekke etter- og videreutdanninger på deltid.

## Avdeling for optometri og synsvitenskap

### Studietilbud i 2006

Optometriutdanning (optiker) – bachelor  
Lysdesign - høyskolekandidat  
Master i klinisk optometri

Avdelingen hadde en omfattende kurs – og videreutdanningsvirksomhet innenfor optometri og synsvitenskap og belysning.

## Avdeling for teknologi

### Studietilbud i 2006

Tresemesterordningen, forkurs for ingeniørutdanningen, to-årig ingeniørutdanning  
Audioteknologi –bachelor  
Industriell datateknikk –bachelor  
Systems Engineering - bachelor  
Internasjonal master i datateknikk – IMPACTS  
Master i Systems Engineering

Avdelingen hadde en omfattende kurs – og videreutdanningsvirksomhet.

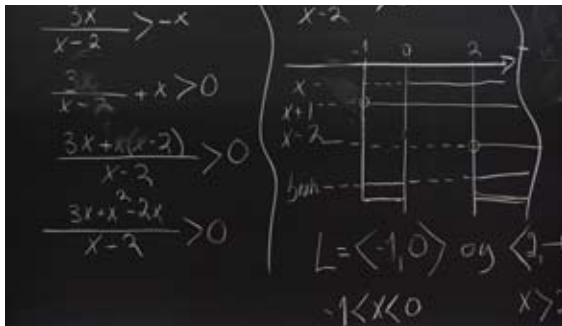

## Avdeling for økonomi og samfunnsvitenskap

### Studietilbud i 2006

IT og informasjonssystemer – årsstudium og bachelor  
IT og entreprenørskap - bachelor

Juridiske fag - årsstudium  
Jus og ledelse - bachelor

Reiseliv – bachelor

Statsvitenskap – menneskerettigheter – bachelor

Visuell kommunikasjon - bachelor

Økonomi og administrasjon - bachelor  
m/ spesialisering i:  
Markedsføring, Bedriftsøkonomi, Personaladministrasjon og kompetanseutvikling, Prosjektadministrasjon

Master i markedsføring  
Master i informasjonssystemer  
Master i strategi og kompetanseledelse  
Master i bedriftsøkonomisk analyse

Avdelingen hadde en omfattende kurs – og videreutdanningsvirksomhet.



### Et studium med mange muligheter

- Jus og ledelse er et kjempefint studium hvis man liker jus og er interessert i personalbehandling og administrasjon.



Berit Kristin Bjørstad

Berit Kristin Bjørstad var blant de første studentene som fikk nyte godt av HiBus nye studietilbud. Med en bachelor fra HiBu i juni 2006 gikk hun rett inn i en fast stilling som saksbehandler ved Oslo tingrett, der hun gir administrativ bistand til dommerne.

- Jeg opplevde fagkombinasjonen på studiet som kjempespennende. Og det er et studium som gir jobbmuligheter både i privat og offentlig sektor. En jeg studerte sammen med fikk jobb i forsikring og en annen jobber med tinglysing.

### Stor interesse for det nye reiselivsstudiet

Reiselivsstudiet som er utarbeidet i samarbeid med reiselivsbransjene startet opp høsten 2006. 331 søkte på de 20 studieplassene på Reiselivsstudiet. 50 av dem hadde studiet som førsteprioritet.

### Første master i utdanningsledelse

Harald Syse startet opp som heltidsstudent på masterstudiet i utdanningsledelse. Han fullførte studiet i desember 2006. Han ble dermed den første master i utdanningsledelse ved HiBu.



Harald Syse

## Forskning

Glimt fra Forskningsdagene.





## Forskningsdagene

I en hel uke satte ansatte HiBu skikkelig på kartet gjennom Forskningsdagene. Allerede torsdag 21. september kunne vi lytte til førsteamanuensis Øystein Sørebøs blide røst på NRK. Han snakket om arbeid og effektivitet. Siden gikk det slag i slag.

## Forskningstorg og standup-forskere

Forskningstorgene i Drammen og Kongsberg 23. september hadde flere besøkende enn noen sinne. Ansatte fra Avdeling for helsefag målte blodsukker på Bragernes torg så svetten rant, mens ildsjelene fra Avdeling for teknologi hadde kø foran bodene med alt fra luftkanoner til måling av UV-stråling med neglelakk.

Nytt av året var debatten på Bragernes torg med Kunsten å være drammen som tema, mens årets standupforskere Erling Stranden og Marit Engeset holdt to gnistrende foredrag om vår strålende hverdag og markedets mangfold på Kongsberg.

## Etikk

Siden etikk var tema for årets Forskningsdager, har det vært holdt en rekke foredrag om etikk. Samtlige har vært godt besøkt. Førsteamanuensis Lena Lybæk stod for den spenstigste tilnærmingen til temaet. Hun gjennomførte rollespill med to klasser fra videregående skole i Hønefoss om etiske dilemmaer.

## Forskningsbussen

Forskningsbussen med doktorgradsstipendiat Merete Faanes i førerstedet hadde Notodden, Bø, Kongsberg og Åmot på reiseruta i 2006 og fikk overbevist mange elever om at realfag er noe de absolutt bør satse på.

## Mediaoppmerksomhet

Forskningsdagene skal både inspirere til forskning og formidle forskningen på nye måter. I tillegg skal de profilere høyskolen. Media er en viktig nøkkel i så måte. Innslag på NRK 1, Nettavisen, glimt fra Gå-test for sykepleierstudentene og Barn på sykehus på tv-skjermene og noen helsider avisstoff viste at Forskningsdagene er godt mediastoff.

### Fakta 2006

Stipendiatstillinger, årsverk:	13 (12 i 2005)
Nye doktorgradsavtaler:	9 (1 i 2005)
Antall doktorgradsavtaler:	26 (19 i 2005)
Avlagte doktorgrader:	2 (5 i 2005)



## Fikk forskningspris

Internasjonalt forskningssamarbeid, en rekke publiserte artikler i prestisjetunge vitenskapelige tidsskrifter og et utrettelig arbeid for å få formidlet forskningsresultatene var juryens begrunnelse for å gi førsteamanuensis Anners Lerdal, Avdeling for helsefag Forskningsprisen 2006. Prisen er på 50 000 kroner.



Annars Lerdal

Annars Lerdal har i de senere årene forsket mye på tretthet og utmattelse og har fått mye anerkjennelse for forskningen. Nå er han med på flere store forskningsprosjekter, blant annet i samarbeid med et universitet i San Fransisco hvor pasienters reaksjoner etter hjerneslag blir kartlagt. Han er også prosjektleder for et forskningsprosjekt som skal gi mer kunnskap om folks aktivitets- og mosjonsvaner og om hva som gjør at noen er fysisk aktive og andre ikke.

### Pårørendes livskvalitet

Forsker Ellen Karine Grov, Avdeling for helsefag har forsket på livskvalitet og reaksjoner på pleie- og omsorgssituasjonen hos nærmeste pårørende til hjemmeboende pasienter med langtkommen kreft.

Resultatene fra forskningen utgjør doktoravhandlingen hennes som hun disputerte for ved Universitetet i Oslo i 2006. Hun bestod med glans.



Ellen Karine Grov

Ellen Karine Grov fant høyere angstnivå og dårligere mental helse relatert livskvalitet hos pårørende av begge kjønn sammenliknet med kontrollgruppene. Gunstig for pårørendes trivsel med livet er lang behandlingsfase hos pasientene og at de selv er i jobb.

Studien viser at det er sammenheng mellom depresjon hos pårørende og deres pleie- og omsorgsbyrde.

### Landets beste på reiseliv

- Det er inspirerende å forelese når jeg kan ha med meg eksempler fra det virkelige liv, der vi selv har vært involvert.

Førsteamanuensis Bjørn Ove Grønseth, leder for HiBus senter for reiseliv er glad i jobben sin og spent på fremtiden. Han og resten av forskerne ved senteret utgjør landets største og tyngste fagmiljø innen reiseliv. Deres forskning på hytteturisme, fjellturisme, internasjonale markeder, opplevelsesøkonomi og destinasjonsorganisering er med på å bestemme fremtiden til norsk reiselivsnæring.

### Viktige data

Det er data fra forskerne på Hønefoss som ligger til grunn når Geilo, Hemsedal, Hovden, Vrådal, Rauland og Rjukan skal kapre nye gjester.

- Vi har de siste to årene gjort undersøkelser i Tyskland, Nederland og Danmark. Poenget for de norske destinasjonene er å finne ut hvordan de skal tilpasse produktene sine til disse tre markedene, sier Bjørn Ove.

### Jobber på oppdrag

Mye av senterets arbeid er oppdragsfinansiert.

### Hytteturisme

Forskerne har tidligere jobbet med spørsmål knyttet til utvikling av hytteområder, effekten av hytteturisme i regionene og data rundt hvor mye penger hyttefolket legger igjen. Og de har planer om mer hytteforskning:

- Vi holder på å definere noen prosjekter knyt-

tet til hytteturisme, og jobber tett med Buskerud fylkeskommune og typiske hytteregioner som har dette som et satsingsområde.

### Spennende samarbeid

- Vi har veldig mye på gang nå. Blant annet har vi innledet et spennende samarbeid med tyske Westküste University of Applied Sciences. De er ledende i Nord-Tyskland innen reiseliv og samarbeidet med dem gir oss et bedre grep om det tyske markedet.

### Nasjonal tyngde

- Ambisjonen vår er å ta en nasjonal posisjon, og å stå frem som det tyngste fagmiljøet i landet, sier Grønseth. Reiselivsmiljøet ved HiBu består nå av 9 personer i full stilling og 4 personer i bistilling, hvorav tre professorer, en professorstipendiat, fire doktorgradsstipendiater og fire førsteamanuenser.

- Det er primært teoretikere som jobber her, men vi har en sterk forankring i praktisk arbeid i næringen. De fleste av våre ansatte jobber tett sammen med bedrifter, destinasjoner og reiselivsorganisasjoner og har god kunnskap om hva som skjer i næringen



Bjørn Ove Grønseth nr 2 fv

### Strategiske høgskoleprosjekter

I skarp konkurranse med mange gode prosjekter, ble HiBus to prosjektsøknader innvilget av Norges forskningsråd, program Strategiske høgskoleprosjekter.

Avdeling for helsefag fikk innvilget søknaden til prosjektet "Post-stroke fatigue: characteristics, related experiences and pathophysiological mechanisms in a longitudinal perspective" med Professor Hesook Suzie Kim som prosjektleder. Avdeling for optometri og synsvitenskap fikk innvilget søknaden til prosjektet "Syn, lys og farge. Et program for utvikling av kompetanse ved Avdeling for optometri og synsvitenskap". Førsteamanuensis Gunnar Horgen er prosjektleder.

Av de totalt 12 søknadene som ble innvilget, var det bare Høgskolen i Buskerud og Høgskolen i Vestfold som fikk ja til to.

### Professor på Fulbright-stipend til Avdeling for helsefag

Professor Phillip G. Clark fra University of Rhode Island kommer til Avdeling for helsefag våren 2007.

Phillip G. Clark er en svært anerkjent forsker innenfor geriatri. Han har forsket mye på hvordan tverrfaglig samarbeid kan gi bedre eldreomsorg og setter eldreomsorgen inn i et samfunnsmessig perspektiv i sin forskning.

Etiske problemstillinger knyttet til eldreomsorg er et annet område han har engasjert seg i. Merittlisten hans er lengre enn lang hvor

Havard University, publisering av en rekke artikler på internasjonalt høyt nivå og stilling som gjesteprofessor blant annet ved University of Toronto og University of Guelph, Ontario i Canada utgjør noen av punktene.

– Hans forskningsbakgrunn vil bli en styrke for fagmiljøet vårt, sier dekan Inger Margrethe Holter. - Vår masterutdanning i klinisk helsearbeid fokuserer nettopp på tverrfaglig samarbeid og eldreomsorg er én av spesialiseringsretningene. Phillip G. Clark vil bli en inspirator og rollemodell for oss her. Det er spesielt hyggelig at en så anerkjent forsker får Fulbright-stipend for å komme til oss!



Professor Phillip G. Clark





## Internasjonalisering

Høgskolen har samarbeid med en rekke universiteter og høyskoler gjennom felles forsknings- og utviklingsprosjekter og lærer- og studentutveksling.

### Besøk fra Latvia

Høgskolen har utviklet og gjennomført mastergradsutdanning i Latvia. I midten av mai var det andre kullet studenter og noen av professorene på ”The Norwegian Latvian Executive Master in Innovation and Entrepreneurship” på Kongsberg.

Alle studentene presenterte sin Master Thesis og hadde et tett program med besøk av flere bedrifter i Kongsberg.

### Fakta 2006 - utveksling

Antall studenter inn: 24 (23 i 2005)

Antall studenter ut: 27 (27 i 2005)

### Internasjonalt på hjemmebane

– flere undervisningstilbud på engelsk

På Hønefoss ble det arrangert sommerkurs for studenter fra Texas Tech University i USA og for norske studenter. Temaene var internasjonal markedsføring og økonomi og administrasjon.

Avdeling for økonomi og samfunnsvitenskap utviklet også egne studietilbud på engelsk i høstsemesteret.

### Kurdere, shia- og sunnimuslimer studerer menneskerettigheter ved HiBu i Irak

50 studenter med ulik bakgrunn fra politiet, innenriksdepartementet, departementet for menneskerettigheter, kulturdepartementet og FN er nå studenter på HiBus studier i Menneskerettigheter og konflikthåndtering i Irak.

Lars Petter Soltvedt (førsteamanuensis Statsvitenskap) er faglig ansvarlig og den som har fått til studiet i Irak.

Studentene kommer fra hele Irak; Baghdad, Sulaimania, Kirkut og Erbil. Kurdere såvel som shia- og sunni-muslimer.

- Studentene har posisjoner i samfunnet som gir de mulighet til å påvirke freds- og forsoningsprosessen i landet, sier Lars Petter.

- Det er ikke nok å bare sende teknisk og

humanitært personell til konfliktområder som Irak. Å bygge opp kunnskapen og forståelsen for menneskerettigheter og fredelig konflikthåndtering er viktig. Studentene i Irak vil ha kontakt med norske studenter som følger studiet her i Norge. Målet er at irakiske og norske studenter skal utvikle samarbeidsprosjekter i løpet av studietiden.

Høsten 2006 startet Høgskolen i Buskerud studier i menneskerettigheter og konflikthåndtering i Suleimaniya i Nord Irak. Studiet er et samarbeid mellom Høgskolen i Buskerud og Norsk Folkehjelp, samt Ministry of Higher Education and Scientific Research i Suleimaniya. Studiet er finansiert av Utenriksdepartementet. Høgskolens mål er å bygge opp kompetansen i Irak slik at de kan overta gjennomføringen av studiet etter to år, forteller Lars Petter.



Irakiske studenter

## Eksternt finansiert virksomhet

Den eksternt finansierte virksomheten utføres desentralisert ved hver avdeling og består av:

- kurs- og etterutdanningsvirksomhet
- stimuleringsiltak fra fylket for å styrke utdanningen i regionen
- stimuleringsiltak fra offentlige og private institusjoner for å styrke utdanningen innen for spesielle fagområder
- forskningsmidler fra Norges Forskningsråd, EU mm
- konsulentoppdrag

Virksomheten skal tjene to formål: faglig videreutvikling og større økonomisk handlefrihet. Dagens økonomiske situasjon gjør at høgskolen er avhengig av økonomiske bidrag fra den eksternt finansierte virksomheten for å gjennomføre statsoppdraget den er satt til å utføre.

Virksomheten har i forhold til 1997 hatt en firedobling i omsetningen. Etter 2002 har omsetningen stabilisert seg på over 20 mill kr pr år.

Årstall	2002	2003	2004	2005	2006
Omsetning i 1000 kr	19 057	23 401	21 370	20 400	22 000

## Glimt fra 2006

### SIVA-midler til DRIV

Samtidig som gladmeldingen om National Center of Expertise-tildelingen til Kongsberg tikket inn, mottok inkubatorvirksomheten DRIV også en gledelig melding: SIVA, statens selskap for industrivekst, hadde bevilget 300' i støtte til arbeidet i 2006.

Tilskuddet er en viktig anerkjennelse av DRIVs aktivitet, og er et positivt signal man skal merke seg.

SIVA er en nasjonal aktør for etablering og utvikling av et regionbasert innovasjonsnettverk utover hele landet. De står blant annet bak en rekke av landets inkubatorer. Formålet er å mobilisere lokale og regionale aktører i et "private-public partnership" for å gi økt vekstkraft.

DRIV har som målsetting å bli en SIVA-finansiert inkubator, og bevilgningen er et godt bevis på at arbeidet som legges ned i DRIV skaper god gjenklang hos sentrale myndigheter

### DRIV

- DRIV skal bidra til kommersialisering av idéer med høyt kunnskaps- og/eller teknologinivå, samt å utvikle disse til lønnsomme og konkurransedyktige bedrifter.
- DRIV tilbyr inkubator- og innovasjonstjenester, inklusive kontorlokaler med faks, sentralbord etc., samt lokaler for produksjon av prototyper og småskalaproduksjon.
- DRIVs målgruppe er gründere og oppfinnere som ønsker å utvikle en idé eller starte eget firma, små og mellomstore bedrifter, ungdomsbedrifter i v.g. skole og studentbedrifter.
- DRIV er et samarbeidsprosjekt mellom høgskolen, Teknologisk institutt og EtablererKompetanse.

### Styrket samarbeid med Madagaskar

Direktør for helseprofesjonsutdanningene på Madagaskar, Claudine Ramiandrazafy og direktør for helseprofesjonsutdanningene i Antananarivo, Ramino nee Razafindramanga besøkte Avdeling for helsefag i januar. Besøket i Drammen var en del av et to ukers opphold, arrangert av Avdeling for helsefag. Norgesbesøket skulle gi de gassiske gjestene innsikt i norsk helsevesen. Og det fikk de. Samtidig ble samarbeidet mellom HiBu og Utdanningsministeriet på Madagaskar styrket.

De par siste årene har sykepleierstudenter gjennomført praksisperioder på Madagaskar.



HiBustudent på Madagaskar

## Jubel i Kongsberg

Jubelen ville ingen ende ta da Kongsberg fikk vite at de hadde fått den etterlengtede statusen som Norwegian Center of Expertice i Systems Engineering.

- Dette er en skikkelig anerkjennelse av industri og fagmiljø her i Kongsberg, sa Rolf Qvenild. - Å bli et Norwegian Center of Expertice innen et fagområde er en nasjonal anerkjennelse. For høgskolen betyr denne anerkjennelsen at vi kan videreutvikle fagmiljøet til et svært høyt nivå innenfor Systems Engineering. Status som National Center of Expertice gir ikke bare status. I ti år framover sikres midler til utvikling og forskning.

## Systems Engineering i Kongsberg

Systems Engineering er sagt på en annen måte spisskompetanse for å kombinere en rekke ulike høyteknologier til avanserte produkter/systemer. Systems Engineering er nyeste høystatusteknologi i USA og SE-spesialister er høyere verdsatt enn IKT-spesialister, ifølge Kongsberg-miljøet.



## Bedrifter og forskningsmiljøer

Deltagere i Norwegian Center of Expertice i Kongsberg er de seks største bedriftene i området: Kongsberg Gruppen, Kongsberg Automotive, FMC Kongsberg Subsea, Dresser Rand, Volvo Aero Norge og Esko Graphics. Forskningsmiljøer som deltar er Høgskolen i Buskerud i samarbeid med Stevens Institute of Technology, USA og Teknologisk institutt.

## Buskerudbenken til Papirbredden

Stortingspolitikere fra Buskerud ble både imponert og fascinert av Papirbredden da de var på befarings 24. april. Det var ikke fritt for at de kunne tenke seg å bli studenter igjen da de så hvor bra studentene kommer til å få det på Papirbredden.

Før befaringsen fikk de en orientering om høgskolens planer og satsningsområder både i Kongsberg, Hønefoss og Drammen. Rektor var tydelig på at hun ønsker tre sterke campuser. Strukturendringene i høgskole- og universitets-Norge ble også diskutert. Dessuten la hun fram behovet for økte husleiemidler til Papirbredden.



Prosjektleder Bjørn Holm, Entra Eiendom AS, stortingsrepresentant Ulf Erik Knudsen, rektor og stortingsrepresentant Trond Helleland var skjønt enige om at studentene får det skikkelig bra i Papirbredden.

## Samarbeid gir bedre omsorg

17. oktober åpnet Drammen geriatriske senter. Det er et samarbeid mellom Sykehuset Buskerud, Drammen kommune og Høgskolen i Buskerud. Høgskolens bidrag er kompetanse og forskning innenfor geriatri

## Joggesekkidé

- vant Nyskappingscupen 2006

Veronica Nikolaisen, student på Visuell kommunikasjon, vant årets Nyskappingscup i Buskerud med ideen om en spesiell joggesekk.

Juryen hadde denne begrunnelsen for å kåre akkurat denne ideen som den beste: Ideen appellerer til en stor del av befolkningen, og vil øke turgleden for en stor kundegruppe. Det er en kreativ idé til et produktsegment som kan skape en ny trend innenfor sports- og turprodukter. En innovativ, men prinsipielt enkel løsning, som kan gi produktsegmentet et nytt løft. Markedet for denne type forbrukerprodukt er stort, og ideen bør være interessant for alle produsenter av turartikler, nasjonale som internasjonale.





# Studenter og søkere

## Flere søkere

Totalt hadde høyskolen 7466 søkere i 2006. Dette er 28 flere søkere enn i 2005.

## Samordna opptak

I Samordna opptak hadde høyskolen 6910 søkere. I 2005 søkte 6588 personer om opptak.

Antall primærsøkere for 2006 var 1383 som er en nedgang fra 2005 hvor tilsvarende tall var 1447. Nedgangen i antall primærsøkere kan skyldes færre søkere til optometri- og lys-designstudiet. Likevel var det 3-4 primærsøkere til hver studieplass på disse utdanningene. I tillegg ble ikke utdanning i sykepleie deltid tilbudt som det ofte er stor søkning til.

## Mange ville begynne på masterstudier

Det helt nye masterstudiet i Systems Engineering hadde 24 søkere, mens masterutdanningen i klinisk helsearbeid hadde hele 211.

## Mentorordning og jentestipend

I samarbeid med NHO Buskerud jobbet høyskolen for å skaffe mentorer fra næringslivet til alle nye ingeniørstudenter høsten 2006. I studieåret 2005/2006 hadde alle nye kvinnelige ingeniørstudenter en egen mentor fra industrien på Kongsberg. Fra 2006 hadde alle studentene i 2. klasse tilgang til egen mentor i næringslivet. Det arrangeres også nettverkssamlinger med SWOT-analyse, kommunikasjon, etikk osv som temaer.

## Første studentbedrift med i NM

27. mars gikk Norgesmesterskapet i studentbedrift av stabelen. For første gang hadde HiBu med en studentbedrift.

De driftige studentene Dag Jostein Klever, Beate Bjerke og Knut Berger har utviklet et system som varsler de som brøyter veiene. I stedet for at brøyebilsjåførene må stå opp hver natt for å sjekke om de må ut med brøytebilen, har studentene utviklet et varslingssystem som sier i fra når snømengden er blitt så stor at de må ut å brøyte. Takket være denne oppfinnelsen, får brøytebilsjåførene mange flere netter med god og uavbrutt søvn. Oppfinnelsen har høstet mye anerkjennelse og produktet er allerede solgt til flere..

Studentene Dag Jostein Klever, Beate Bjerke og Knut Bergen satset på å bli best i NM med Brøytevakten og ble det.

I skarp konkurranse med studentbedrifter fra hele landet fikk de Nordeas entreprenørpris. Den prisen går til den studentbedriften som har de største mulighetene til å bli en ordinær bedrift og å realisere produktideen. I 2006 var konkurransen så jevn at to studentbedrifter fikk entreprenørprisen.

## Mer heder til Brøytevakten

Brøytevakten ble også trukket fram som en av bedriftene med størst internasjonalt potensiale.



Brøytevaktene: fv Dag Jostein Klever, Beate Bjerke og Knut Berger

## Fakta 2006

Antall registrerte studenter høsten 2006: 2 630 (2 632 i 2005)

Antall ferdige kandidater: 482 (473 i 2005)

Gjennomføring i forhold til mål i studentenes utdanningsplan: 86% (88% i 2005)



## Studentaktiviteter 2006



Ny leder Ina Tandberg, 19 år. Studerer statsvitenskap på Kongsberg

**I april gikk Tore Erik Vånge av som leder for Studentparlamentet, og nestleder Ina Tandberg tok over roret med ny iver.**

### Innflytelse

Vånge ble på Landsmøtet til Studentenes Landsforbund (StL) valgt som nestleder nasjonalt, og SpiB ser at dette har økt Buskeruds innflytelse i StL. I tillegg ble Henning Johansen, som satt i høyskolestyret 2005-2006, valgt inn i Organisasjonskomiteen til StL. Magnus Røkke ble også valgt inn i Profesjonsrådet for Teknologi. Alle tre for studieåret 2006/2007.

Styringsgruppen for universitetssamarbeidet var i første omgang tenkt uten studentrepresentasjon. Dette fikk man forandret, og f.o.m høsten 2006 fikk studentlederne både ved Høgskolen i Vestfold og ved Høgskolen i Buskerud status som medlemmer av denne gruppen. Styringsgruppen var blant annet i Danmark på studietur, for å se hvordan Syddanske Universitet fungerte som nettverksuniversitet.

Det har også blitt satt ned faggrupper for å se hvilken komplementær fagkompetanse som kan brukes for å utvikle hverandre sammen videre. Samarbeid, med eller uten universitetsvisjoner, anses som bra.

### Oppfølging av tillitsvalgte

Parlamentsstyret har besøkt alle studentrådene ved flere anledninger, og dette har begge parter opplevd positivt. I Drammen har parlamentsstyret hatt særlig stort engasjement, ettersom det ikke finnes et styre og møteledelse der. Det har vært iverksatt flere kampanjer for å få dette opp å gå igjen, men resultatet har latt vente på seg. Positivt anses det likevel at Studentrådet ikke har falt helt sammen.

### Samarbeid

Dette året har blitt brukt til å pleie etablert samarbeid med høgskolens ledelse, både gjennom dialogmøter mellom rektor, høgskoledirektør, studiesjef og parlamentsstyret og gjennom deltakelse på to ledergruppemøter. På det ene ledergruppemøte deltok også ledere fra Studentrådene. Parlamentsstyret deltok også på personalseminaret til høgskolen på Bolkesjø i sommerferien. Parlamentsleder har også vært observatør på flere høgskolestyremøter.

Det er opprettet faste frokostmøter med SiBu. Disse har nå fått mer rutinemessig preg, og parlamentsstyret, direktør og styreleder i samskipnaden møtes for å utveksle erfaring, ideer og holde hverandre oppdatert. Dette for å holde fokus på studentvelferd, og utfordringer knyttet til dette.

Prosjektleder for Kvalitetssikringssystemet på HiBu, Anne Grethe Steinsvåg, har vært på parlamentsmøter og studentrådsmøter og informert om kvalitetssystemet til høgskolen. Hun har også brukt Studentparlamentet som testpanel for å sjekke brukervennligheten til ulike evalueringer. Parlamentsstyret har hatt løpende dialog med henne.



Parlamentet på parlamentsmøte i Hønefoss



Parlamentet på konsert på Union scene i Drammen.

Studentparlamentet i Vestfold har samarbeidet med Buskerud sitt gjennom sine respektive ledere. Disse har ved to anledninger opptrådt sammen i media, med felles utspill om universitetsvisjoner og om pensjonspoeng til studenter. Begge ledere sitter som nevnt før i styringsgruppen for universitetssamarbeid.

### Nasjonalt

For første gang arbeidet Studentparlamentet med Statsbudsjett for 2007. Da det ble lansert fredag 6 oktober, sendte SpiB ut tre pressemeldinger og et leserinnlegg. I tillegg møtte parlamentsleder Lundteigen i forkant av Statsbudsjettet, sammen med høgskolens ledelse. Til å være en førstegangsopplevelse, anses resultatet som bra. Et mediaoppslag og leserinnlegg i både Drammens Tidene, Laagendalsposten og Ringerike Blad.

Den planlagte Pensjonsreformen er et stadig tilbakevendende tema for de som kommer dårlig ut, deriblant norske studenter. SpiB har sendt et leserinnlegg om dette, som kom inn i Drammens Tidene, Laagendalsposten og Ringerike Blad. SpiB ønsker i likhet med StL at heltidsstudenten skal realiseres, og ikke være tomme valglofter. Derfor må hele grader likestilles med arbeid, og at man har mulighet til å tjene opp pensjonspoeng i løpet av studietida. Ellers er det sannsynlig at flere yrkesgrupper må jobbe frem til de er 70 år, noe som kan være brutalt å kreve av hardt belastede yrkesgrupper, f eks sykepleiere.

### Lokale studentaktiviteter

I løpet av 2006 har det vært ulike aktiviteter på de tre studiestedene. I Drammen har man opprettet et krostyre, og fått arrangert den første kroa på Union Scene.

I Kongsberg ble det arrangert Internasjonal Kveld, et samarbeid mellom Internasjonal Gruppe og Studentparlamentet. En profesjonell magedanser var leid inn for kvelden, og frivillige tanter og mammaer hadde laget utenlandsk mat som ble servert gratis. Moderne arabisk-orientalsk musikk preget kvelden, som ble arrangert på LaPlace. Kvelden var sponset av Studentrådet i Kongsberg.

Det ble opprettet en filmklubb i Hønefoss høsten 2006, etter initiativ fra studentrådsleder Ida Evjen. Det ble vist filmer i auditoriene på høgskolen og på kinoen.

### Vertskommunene

Før sommeren 2006 arrangerte parlamentsstyret fellesmøte hvor alle tre vertskommunene møttes, samt styreleder i SiBu og høyskolens ledelse. Stemningen for økt satsning på en ekstraordinær velkomst var svært god. Etter sommerferien hadde man enkeltmøter med alle de tre vertskommunene, for å planlegge prosjekter fremover. Velkomstpakke for nye studenter var gjengangeren i alle tre kommunene.

Drammen og Kongsberg har hatt flere møter senere på høsten med parlamentsstyret også. Vi figurerte 5-6 ganger i media med dette som tema, og da i alle de tre lokalavisene.

I Laagendalsposten har nå parlamentsleder fått fast blogg på nettsiden. Dette er en student-spalte hvor det beste også får kronikkplass i papirutgaven.

### Organisasjonen

Demokratitid er fortsatt ikke gjennomført i alle timeplaner, og det synes vanskelig å få med de ansatte på dette. Vi synes det er kjedelig å være i dialog med ledelsen til HiBu om dette i begynnelsen av hvert semester, når det tross alt kun dreier seg om et administrativt grep på timeplanen. Demokratitid er vårt studentdemokratis sjansje til å møtes, og er en forutsetning for studentengasjement. Nye tiltak for å få dette i orden planlegges i 2007.

Leder og nestleder får økt kompensasjon fra HiBu 01.01.07. Dette har vært en satsningsoppgave for å kunne øke aktivitet, kontinuitet og følge nasjonale trender på dette.



Parlamentet i møte med vertskommunen Hønefoss: Ida Evjen - leder SR Hønefoss, Mahwash Itikhar - nestleder SPiB, Ina Tandberg - leder SPiB, Kolbjørn Kværum - Ordfører Hønefoss, Ellen Knudsen - Org.Sek og Berit Refseth - SiBu





Kompensasjonen til leder blir på 100 000 kroner, og for nestleder 40 000 kroner. Dette er et effektivt tiltak for å sikre at tida til våre studentpolitikere brukes til studentpolitikk.

### Solidaritet

SAIH-tieren ble vedtatt i 2005, og endelig innført i 2006. SAIH-tieren går til bistand gjennom utdanningsprosjekter i i det sørlige Afrika og Latin-Amerika. SAIH driver bistandsarbeidet vårt med to mål for øyet: Fordi studentene bidrar til arbeidet over semesteravgiften plikter vi å gi noe informasjon tilbake om hva tierne går til. Minst like viktig er at man vil å skape en bedre forståelse av forholdene i Sør.



Mahwash og Ina er fornøyde med 2006 og vil forsette med arbeidet videre i 2007

## Regnskap

### ÅRSREGNSKAP 2006, Høgskolen i Buskerud

RESULTAT  
(Beløp i NOK 1000)

	Note	2006	2005
Tilskudd fra UFD og andre departement	1, 15	213 677	196 779
Tilskudd fra NFR	1, 15	2 381	3 117
Inntekt fra ekstern finansiert virksomhet	1	19 662	16 467
Salg av eiendom, utstyr og lignende	1	0	0
Andre inntekter	1	6 898	5 576
<b>Sum driftsinntekt</b>		<b>242 618</b>	<b>221 939</b>
Lønnskostnader	2	(143 018)	(138 227)
Investeringer og vedlikehold	3	(3 046)	(1 473)
Andre driftskostnader	4, 9	(90 626)	(82 374)
<b>Sum driftskostnad</b>		<b>(236 690)</b>	<b>(222 074)</b>
<b>Driftsresultat før avregning bevilgningsfinansiert virksomhet</b>		<b>5 928</b>	<b>(135)</b>
Netto avregning bevilgningsfinansiert virksomhet	15	5 388	116
<b>Driftsresultat etter avregning bevilgningsfinansiert virksomhet</b>		<b>540</b>	<b>(251)</b>
<b>Netto finansinntekt/(-kostnad)</b>	5	<b>(12)</b>	<b>(11)</b>
<b>Ordinært resultat</b>		<b>528</b>	<b>(262)</b>
Ekstraordinær inntekt		0	0
Ekstraordinær kostnad		0	0
<b>Sum ekstraordinære poster</b>	6	<b>0</b>	<b>0</b>
<b>Årsresultat</b>		<b>528</b>	<b>(262)</b>
<b>Underskudd bevilgningsfinansiert virksomhet belastet:</b>			
Virksomhetskapskapital ved enhetene		1 331	900
Annen virksomhetskapskapital			
<b>Resultat fra ekstern finansiert virksomhet</b>		<b>1 859</b>	<b>638</b>
<b>Disponering av resultat fra ekstern finansiert virksomhet</b>			
Til virksomhetskapskapital ved enhetene	16	1 859	638
Til annen virksomhetskapskapital	17	0	0
<b>Sum fordelt</b>		<b>1 859</b>	<b>638</b>

## ÅRSREGNSKAP 2006, Høgskolen i Buskerud

### BALANSE

(Beløp i NOK 1000)

	Note	2006	2005
<b>EIENDELER</b>			
Aksjer	7	150	0
Beholdninger	8	3	3
Kundefordringer	9	5 440	3 947
Prosjektfordringer	10	1 382	580
Andre fordringer	11	3 459	352
Bankinnskudd, kontanter og lignende	12	53 887	40 879
<b>SUM EIENDELER</b>		<b>64 322</b>	<b>45 762</b>
<b>VIRKSOMHETSKAPITAL OG GJELD</b>			
<b>Virksomhetskapi tal (fra eksternt finansiert virksomhet)</b>			
Bundet virksomhetskapi tal	18	150	
Virksomhetskapi tal ved enhetene	16	3 455	3 077
Annen virksomhetskapi tal	17	0	0
<b>Sum virksomhetskapi tal</b>		<b>3 605</b>	<b>3 077</b>
<b>AVSETNINGER FOR FORPLIKTELSE R</b>			
Avsatt andel midler bevilgningsfinansiert virksomhet	15	3 678	(1 710)
<b>GJELD</b>			
Leverandørgjeld		11 098	5 021
Skyldige skattetrekk		6 535	5 609
Andre skyldige offentlige trekk		295	127
Skyldige offentlige avgifter	13	5 021	4 659
Avsatte feriepenge r		11 898	11 560
Prosjektgjeld	10	16 014	14 049
Annen kortsiktig gjeld	14	6 178	3 369
<b>Sum gjeld</b>		<b>57 039</b>	<b>44 395</b>
<b>SUM VIRKSOMHETSKAPITAL OG GJELD</b>		<b>64 322</b>	<b>45 762</b>

## ÅRSREGNSKAP 2006, Høgskolen i Buskerud

### KONTANTSTRØMOPPSTILLING

	2006	2005
Driftsresultat	5 928	(135)
Kostnadsføring av driftsmidler	(3 046)	(1 473)
Endring i varer	0	0
Endring i kundefordringer	(1 493)	(2 711)
Netto endring prosjektfordringer/-gjeld	1 163	3 344
Endring i leverandørgjeld	6 077	3 647
Endring i andre tidsavgrensingsposter	7 412	640
<b>(A) Netto kontantstrøm fra operasjonelle aktiviteter</b>	<b>16 040</b>	<b>3 313</b>
(Investering)/salg av aksjer	(150)	0
Kostnadsføring av driftsmidler	3 046	1 473
<b>(B) Netto kontantstrøm fra investeringsaktiviteter</b>	<b>2 896</b>	<b>1 473</b>
Endring avsatt andel av tilskudd til bevilgningsfinansiert virksomhet	5 400	116
Resultat etter avregning bevilgningsfinansiert virksomhet	540	(251)
Netto finansinntekt/(-kostnad)	(12)	0
<b>(C) Netto kontantstrøm fra finansieringsaktiviteter</b>	<b>5 928</b>	<b>(135)</b>
Sum ekstraordinære poster	0	0
<b>(D) Netto kontantstrøm andre endringer</b>	<b>0</b>	<b>0</b>
<b>(E) Netto endring i bankinnskudd, kontanter og lignende (A-B+/-C+/-D)</b>	<b>13 008</b>	<b>4 921</b>
(F) Beholdning av bankinnskudd, kontanter og lignende ved periodens begynnelse	40 879	35 958
<b>Beholdning av bankinnskudd, kontanter og lignende ved periodens slutt (F+/-E)</b>	<b>53 887</b>	<b>40 879</b>
<b>Spesifikasjon av kontantbeholdningen ved periodens slutt:</b>		
Innskudd statens konsernkonto (ikke rentebærende)	53 869	40 409
Andre rentebærende bankinnskudd	18	470
Håndkasser og andre kontantbeholdninger	1	0
<b>Sum bankinnskudd og kontanter</b>	<b>53 887</b>	<b>40 879</b>

## Noter til årsregnskap 2006, Høgskolen i Buskerud

### Note 0 Regnskapsprinsipper

Årsregnskapet er satt opp etter mal fra regnskapsloven og god regnskapskikk, tilpasset universitet- og høgskolesektoren.

#### Anvendt regnskapsprinsipp

Fra og med regnskapsåret 2003 har Høgskolen i Buskerud (HiBu) vært unntatt fra bruttobudsjetteringsprinsippet. Som nettobudsjettert statsinstitusjon er foreløpig årsregnskap for 2006 satt opp etter mal fra regnskapsloven og god regnskapskikk, tilpasset universitets- og høgskolesektoren.

#### Sammenstillingstall

-

#### Inntekter

Inntekter er resultatført i den perioden rettigheten til inntekten er opptjent.

Tilskudd til den bevilgningsfinansierte virksomheten inntektsføres når inntekten anses for opptjent. Den andelen av tilskuddet som er øremerket konkrete tiltak anses som utsatt inntekt inntil tiltakene er gjennomført. Det statlige tilskuddet som ikke er benyttet ved regnskapsavslutningen anses som en forpliktelse. Dette vil tilsvare avsetninger til fremtidige tiltak eller prosjekter. Denne avsetningen presenteres på egen linje i balansen.

#### Kostnader

Kostnader er resultatført i den perioden den er pådratt eller når det er identifisert en forpliktelse.

#### Prosjekter

Inntekten knyttet til prosjekter innenfor eksternt finansiert virksomhet (EFV) inntektsføres gjennom saldering av aktive prosjekter. Denne metoden tilsier at påløpte kostnader tilsvare fremdriften i prosjektet. Dette gir en periodisering som tilsvare løpende avregning uten fortjeneste.

Det foretas ikke en generell vurdering knyttet til latente tap i aktive prosjekter. Eventuelle tap kostnadsføres som hovedregel ved endelig konstatering av eventuell underdekning i prosjektet når prosjektet avsluttes.

For aktive prosjekter hvor det er konstatert sannsynlig tap, er det avsatt for latente tap.

#### Investeringer og påkostninger

Investeringer og påkostninger i eiendom, bygg og utstyr er ikke balanseført i regnskapet, men kostnadsført fortløpende. Balanse- og resultatregnskapet inkluderer derfor henholdsvis ikke driftsmidler eller avskrivninger.

#### Klassifisering og vurdering av balanseposter

Eiendeler som er tilknyttet varekretsløpet er klassifisert som omløpsmidler. Fordringer klassifiseres som omløpsmidler hvis de skal tilbakebetales i løpet av ett år etter utbetalingstidspunktet. For gjeld er analoge kriterier lagt til grunn.

Omløpsmidler vurderes til laveste av anskaffelseskost og virkelig verdi. Kortsiktig gjeld balanseføres til nominelt beløp på etableringstidspunktet.

#### Varebeholdninger

Lager (innestående/beholdning på frankeringsmaskin) er verdsatt til laveste av anskaffelseskost etter FIFO- prinsippet og virkelig verdi.

#### Fordringer

Kundefordringer og andre fordringer er oppført i balansen til pålydende.

#### Internhandel

Alle vesentlige interne transaksjoner og mellomværender er eliminert i finansregnskapet.

#### Pensjoner

De ansatte er tilknyttet Statens Pensjonskasse (SPK). Det er ikke foretatt beregning eller avsetning for eventuell over-/underdekning i pensjonsordningen. Årets pensjonskostnad tilsvare årlig premie til SPK.

#### Valuta

Evt pengeposter i utenlandsk valuta er vurdert etter kursen på transaksjonstidspunktet. Agio-differanser føres ved årsavslutning.

#### Ekstraordinære poster

Transaksjoner som anses som uvanlige, uregelmessige og vesentlige klassifiseres som ekstraordinære.

#### Virksomhetskapi tal

HiBu har vurdert deler av tidligere opptjente midler innenfor den eksternt finansierte virksomheten som virksomhetskapi tal. Dette er midler som er hentet fra avsluttede prosjekter.

Midler fra NFR inngår ikke i egenkapitalen.

Ubenyttede midler innenfor den bevilgningsfinanserte virksomheten anses som en forpliktelse, med henvisning til gjennomføring av statsoppdraget.

#### Kontantstrøm

Kontantstrømpoppstillingen følger den direkte metode. Oppstillingen er dog tilpasset universitet- og høgskolesektoren. Tilpasningen er i første rekke knyttet til prinsippet om kostnadsføring av investeringer, og at sektoren ikke har noen form for finansiering gjennom lån.

#### Kontoplan

Samtlige universiteter benytter NS 4102 som utgangspunkt for sin interne kontoplan. Det er gjort tilpasninger innenfor kontoklasse 4, som følge av at investeringer kostnadsføres fortløpende. Anskaffelser som etter regnskapsloven ville blitt balanseført kostnadsføres i kontoklasse 4.



**Note 1 Spesifikasjon av driftsinntekter**

	2006	2005
Årets tilskudd fra UFD	213 602	196 704
Årets tilskudd fra andre departement og statlige etater	75	75
<b>Årets tilskudd fra UFD, andre departement og statlige etater</b>	<b>213 677</b>	<b>196 779</b>
<b>Årets tilskudd fra NFR</b>	<b>2 381</b>	<b>3 117</b>
<i>Inntekt fra eksternt finansiert virksomhet (EFV):</i>		
Statlige etater	5 093	4 220
Kommunale og fylkeskommunale etater	4 991	3 759
Organisasjoner	0	0
Næringsliv/privat	7 227	6 705
EU	286	414
Stiftelser	0	0
Andre	2 066	1 369
<b>Sum inntekt fra eksternt finansiert virksomhet (EFV)</b>	<b>19 662</b>	<b>16 467</b>
<i>Salg av eiendom, utstyr og lignende</i>		
Salg av eiendom		
Salg av utstyr		
Salg av andre driftsmidler		
<b>Sum salg av eiendom, utstyr og lignende</b>	<b>0</b>	<b>0</b>
<i>Andre inntekter:</i>		
Kopieringsinntekter	51	46
Leieinntekter	155	116
Refusjoner	2 060	947
Andre inntekter	4 632	4 466
Øvrige andre inntekter		
<b>Sum andre inntekter</b>	<b>6 898</b>	<b>5 576</b>
<b>Sum driftsinntekt</b>	<b>242 618</b>	<b>221 939</b>

**Note 2 Lønnskostnader, antall ansatte mm.**

Lønnskostnader	2006	2005
Lønninger	(105 689)	(100 674)
Feriepenger	(12 423)	(11 541)
Arbeidsgiveravgift	(17 236)	(16 846)
Pensjonskostnader	(10 079)	(11 167)
Sykkepenger og andre refusjoner	3 065	3 119
Andre ytelser	(655)	(1 118)
<b>Sum lønnskostnader</b>	<b>(143 018)</b>	<b>(138 227)</b>
Gjennomsnittlig antall årsverk i løpet av regnskapsåret	236	238

**Note 3 Investeringer og påkostninger av driftsmidler**

Som følge av statens økonomireglement blir alle anskaffelser og påkostninger kostnadsført løpende. Anskaffelser med en kostpris større enn 30.000 enkeltvis og med levetid utover 3 år anses som investeringer. Vedlikehold og mindre investeringer og påkostninger kostnadsføres som andre driftskostnader.

Regnskapsposten består av anskaffelser og påkostninger til:	2006	2005
Eiendom og bygg (benyttes kun av de som eier egne bygg)		
Teknisk data og undervisningsutstyr	(2 385)	(1 468)
Anleggsmaskiner og transportmidler		
Kontormaskiner og annet inventar	(661)	(5)
<b>Sum investeringer og påkostninger av driftsmidler</b>	<b>(3 046)</b>	<b>(1 473)</b>

**Note 4 Andre driftskostnader**

Andre driftskostnader består av:	2006	2005
Husleie	(38 050)	(36 481)
Vedlikehold egne bygg og anleg		
Vedlikehold og ombygging av leide lokaler		
Andre kostnader til drift av eiendom og lokaler		
Mindre utstyrsanskaffelser	(8 808)	(5 543)
Konsulenter og andre kjøp av fremmedytelser	(13 933)	(12 577)
Reiser og diett	(9 561)	(8 027)
Kostnader til tele og data (ikke utstyrsanskaffelser)	(2 316)	(2 159)
Andre kontorkostnader	(13 511)	(12 629)
Øvrige driftskostnader	(4 446)	(4 958)
<b>Sum andre driftskostnader</b>	<b>(90 626)</b>	<b>(82 374)</b>

**Note 5 Netto finansinntekt/(-kostnad)**

	2006	2005
<b>Finansinntekter</b>		
Renteinntekter	2	0
Mottatt utbytte fra egenfinansierte aksjer		
Annen finansinntekt (agio)	13	(0)
<b>Sum finansinntekter</b>	<b>15</b>	<b>(0)</b>
<b>Finanskostnader</b>		
Rentekostnad	(17)	(5)
Nedskrivning egenfinansierte aksjer	0	0
Annen finanskostnad	(10)	(6)
<b>Sum finanskostnader</b>	<b>(27)</b>	<b>(11)</b>

**Note 6 Ekstraordinære poster**

	2006	2005
<b>Ekstraordinære inntekter</b>		
Ekstraordinære inntekter	0	0
<b>Sum ekstra ordinære inntekter</b>	<b>0</b>	<b>0</b>
<b>Ekstraordinære kostnader</b>		
Ekstraordinære kostnader	0	0
<b>Sum ekstra ordinære kostnader</b>	<b>0</b>	<b>0</b>

**Note 7 Investeringer i aksjer og selskapsandeler**

Investeringene i aksjer regnskapsføres etter kostmetoden.

	Forretnings- kontor	Eierandel	Stemme-andel	Balansført verdi
<i>Aksjer inkludert i statens kapitalregnskap</i>				
Selskap 1		0 %	0	0
Selskap 2		0 %	0	0
Selskap 3		0 %	0	0
Selskap 4		0 %	0	0
<i>Aksjer finansiert ved virksomhetskapital EFV</i>				
Geomatics NORWAY AS, Org.nr.: 989704338		4 %	4	50
Papirbredden Innovasjon AS, Org.nr.: 990319960		9 %	9	100
		0 %	0	0
		0 %	0	0
<b>Brutto balansført verdi 31.12.</b>				<b>150</b>

## Note 8 Beholdninger

	2006	2005
Beholdninger knyttet til undervisnings- og/eller forskningsvirksomhet:		
Forskudd frankeringsmaskin	3	3
Beholdning 2	0	0
Beholdning 3	0	0
Beholdninger beregnet på videresalg:		
Varelager 1	0	0
Varelager 2	0	0
Varelager 3	0	0
<b>Sum anskaffelseskost</b>	<b>3</b>	<b>3</b>
Beholdninger vurdert til anskaffelseskost		
Beholdninger vurdert til virkelig verdi	0	0
<b>Sum ukurans</b>	<b>0</b>	<b>0</b>
<b>Sum beholdninger</b>	<b>3</b>	<b>3</b>

## Note 9 Kundefordringer

	2006	2005
Kundefordringer til pålydende	5 480	3 987
Avsatt til latent tap	(40)	(40)
<b>Sum kundefordringer</b>	<b>5 440</b>	<b>3 947</b>
Kostnadsført tap utgjør	0	40
Aldersfordeling kundefordringer:		
Antall dager		Sum
Ikke forfalt	3422	
1-30	877	
31-60	158	
61-90	1	
91-180	19	
181-360	941	
> 360	63	
		5480

## Note 10 Prosjektfordringer/-gjeld

	2006	2005
Påløpt, ikke fakturert inntekt aktive prosjekter	1 382	580
Forskuddsfakturert inntekt aktive prosjekter	16 014	14 049
<b>Netto prosjektfordring/(-gjeld)</b>	<b>14 632</b>	<b>13 469</b>

Aktive prosjekter er nullstilt, slik at bidraget per 31.12 for aktive prosjekter utgjør kr. 0. Påløpte kostnader er benyttet som estimat på fremdriften i prosjektet. Dette prinsippet er valgt som en tilnærming til løpende avregning uten forteneste, da høgsolen ikke har har verktøy som gjør det mulig å vurdere status i det enkelte prosjekt løpende ved gjennomføring av prosjektet.

Det er ikke foretatt en generell vurdering knyttet til latente tap i aktive prosjekter, eventuelle tap kostnadsføres som hovedregel ved endelig konstatering av eventuell underdekning i prosjektet. Tap er først kjent ved avslutning av prosjektet.

For aktive prosjekter hvor det er konstatert sannsynlig tap, er det avsatt for latente tap.

Høgsolen har følgende hovedgrupper av prosjekter:

**Oppdragsprosjekter** ; dette er prosjekter høgsolen utfører for en eksternt oppdragsgiver og hvor oppdragsgiver som hovedregel har eiendomsretten til resultatene av prosjektet. Denne formen for prosjekter har som hovedregel en fast pris og stiller høgsolen ovenfor en finansiell risiko ved gjennomføring. Det er et krav at oppdragsinntekten skal dekke estimert kostnad, herunder indirekte kostnader, for prosjektet ved prosjektstart.

**Bidragprosjekter**; dette er prosjekter hvor høgsolen henter støtte fra eksterne bidragsytere, uten konkrete krav til leveranser. Det er ikke krav om fullfinansiering av slike prosjekter. Høgsolen vil som hovedregel ha eiendomsretten til forskningsresultatet. Tap i denne typen av prosjekter anses som ordinær drift for høgsolen, det avsettes derfor ikke som latente tap i bidragsprosjekter.

## Note 11 Andre fordringer

	2006	2005
Fordringer på ansatte:		
Reise- og ekskursjonsforskudd	106	101
Personallån	299	224
Andre fordringer på ansatte		
<b>Sum fordringer på ansatte</b>	<b>405</b>	<b>325</b>
Periodiseringer:		
Påløpt, ikke fakturert/mottatt inntekt		
Forskuddsbetalte kostnader	3 054	27
Andre periodiseringer		
<b>Sum periodiseringer</b>	<b>3 054</b>	<b>27</b>
Deposittum		
Øvrige fordringer		
<b>Sum andre fordringer</b>	<b>3 459</b>	<b>352</b>

## Note 12 Bankinnskudd, kontanter og lignende

	2006	2005
Innskudd statens konsernkonto (ikke rentebærende)	53 869	40 409
Andre bankinnskudd og interimskonti	18	470
Håndkasser og andre kontantbeholdninger	1	
<b>Sum bankinnskudd og kontanter</b>	<b>53 887</b>	<b>40 879</b>
Bundne bankinnskudd:		
Garantier		
Andre bundne innskudd		
<b>Sum bundne bankinnskudd*</b>	<b>0</b>	<b>0</b>

## Note 13 Skyldige offentlige avgifter

	2006	2005
Skyldig merverdiavgift	40	132
Skyldige arbeidsgiveravgift	4 981	4 527
Andre offentlige avgifter		
<b>Sum skyldige offentlige avgifter</b>	<b>5 021</b>	<b>4 659</b>

## Note 14 Annen kortsiktig gjeld

	2006	2005
Gjeld til ansatte:		
Reiseregninger		
Utlegg	12	8
Annen gjeld til ansatte	0	56
<b>Sum gjeld til ansatte</b>	<b>12</b>	<b>64</b>
Periodiseringer:		
Mottatt/fakturert inntekt, hvor midlene ikke er anvendt	1 694	242
Periodiserte påløpte kostnader	3 487	2 394
Andre periodiseringer*	985	798
<b>Sum periodiseringer</b>	<b>6 166</b>	<b>3 433</b>
Øvrige kortsiktig gjeld*		
<b>Sum annen kortsiktig gjeld</b>	<b>6 178</b>	<b>3 369</b>

Posten Periodiserte påløpte kostnader består i sin helhet av periodisert lønn til timelærere, sensorer etc.

\* Posten Andre periodiseringer består av:

Konto 2992 Ufordelt semesteravgift	300
Konto 2993 Erasmusstipend	131
Konto 2994 Nordplusstipend	0
Konto 2995 Andre EU-stipend	17
Konto 2996 Ukjente innbetalinger	548
Konto 2998 Studentenes og Akademikernes Int.	4
Konto 2999 Annen kortsiktig gjeld	(15)
<b>Sum andre periodiseringer</b>	<b>985</b>

**Note 15 Netto avregning bevilgningsfinansiert virksomhet**

Den andel av bevilgningen som ikke er benyttet ved regnskapsavslutningen er å anse som en forpliktelse. Tildelte, ubenyttede bevilgninger og midler som skal behandles tilsvarende, er avregnet som forpliktelse.

Det er foretatt følgende interne avsetninger til de angitte prioriterte oppgaver/formål innenfor bevilgningsfinansiert virksomhet:

**Inntektsført bevilgning:**

	31.12.2006	Avgang 2006	Tilgang 2006	31.12.2005	Endring
<i>Kunnskapsdepartementet</i>					
Prioritert oppgave 1					
avtale med part utenfor staten					
avtale med part innenfor staten					
intern prioritering					
Forskningsutvikling/kompetanse	50		50		50
Forskningsresultater (stimulering FoU)	1 326	5	1 331		1 326
Prosjektarbeid i fhm nye og pågående mastertilbud	25		25		25
Jentestipend ing.fag	44		44		44
Inventar campus Drammen (Papirbredden)	2 221		2 221		2 221
Forsknings- og undervisningsformål	12		1 722	-1 710	1 722
SUM prioritert oppgave 1	3 678	5	5 393	-1 710	5 388
Prioritert oppgave 2					
øsv					
Prioritert oppgave n					
Sum Kunnskapsdepartementet	3 678	5	5 393	-1 710	5 388
<i>Andre departementer</i>					
Prioritert oppgave 1					
Prioritert oppgave 2					
øsv					
Prioritert oppgave n					
Sum andre departementer					
<i>Norges forskningsråd</i>					
Prioritert oppgave 1					
Prioritert oppgave 2					
øsv					
Prioritert oppgave n					
Sum Norges forskningsråd					
<b>Sum avsatt andel av tilskudd til bevilgningsfinansiert</b>	<b>3 678</b>	<b>5</b>	<b>5 393</b>	<b>-1 710</b>	<b>5 388</b>

**Ikke inntektsført bevilgning**

<i>Kunnskapsdepartementet</i>					
Tiltak/oppgave/formål					
Sum Kunnskapsdepartementet					
<i>Andre departementer</i>					
Tiltak/oppgave/formål					
Sum andre departementer					
<i>Norges forskningsråd</i>					
Tiltak/oppgave/formål					
Sum Norges forskningsråd					
<b>Sum ikke inntektsført bevilgning</b>	<b>0</b>	<b>0</b>	<b>0</b>	<b>0</b>	<b>0</b>

**Note 16 Virksomhetskaptal ved enhetene**

Universitetet/høgskolen kan, som følge av det statlige bevilgningsreglementet, ikke etablere virksomhetskaptal innenfor den bevilgningsfinansierte virksomheten, se note 15. Opplyst virksomhetskaptal tilsvarer dermed resultatet fra den eksternt finansierte virksomheten.

Disponert andel av overskudd fra den eksternt finansierte virksomheten er presentert som virksomhetskaptal ved enhetene. Det er foretatt følgende disponeringer til avdelinger/enheter:

	2006	Ny avset- ning 2006	Benyttet andel 2006	2005
Høgskoledirektørens stab	(1)			(1)
Avdeling Hønefoss	2 112	1 589	688	1 210
Avdeling Drammen	439		112	551
Avdeling Kongsberg	905	270	681	1 316
<b>Sum avsatt andel av tilskudd til eksternt finansiert virksomhet</b>	<b>3 455</b>	<b>1 859</b>	<b>1 481</b>	<b>3 077</b>

**Note 17 Annen virksomhetskaptal**

Universitetet/høgskolen kan, som følge av det statlige bevilgningsreglementet, ikke etablere virksomhetskaptal innenfor den bevilgningsfinansierte virksomheten, se note 15. Opplyst virksomhetskaptal tilsvarer dermed resultatet fra den eksternt finansierte virksomheten. Annen virksomhetskaptal tilsvarer tilgjengelig kapital etter at det er tatt hensyn til intern disponert andel av resultatet, se note 16.

Annen virksomhetskaptal 01.01	0
Overført fra virksomhetskaptal ved enhetene	0
Underskudd bevilgningsfinansiert virksomhet belastet annen virksomhetskaptal	0
Overført til/fra bunden virksomhetskaptal ved investering i aksjer	0
Overført fra årets resultat	0
<b>Annen virksomhetskaptal 31.12.</b>	<b>0</b>

**Note 18 Bunden virksomhetskaptal**

Universitetet/høgskolen kan anvende virksomhetskaptal fra EFV til å finansiere investeringer i randsonevirksomhet. Når virksomhetskaptal er anvendt til dette formålet, er den å anse som bundet virksomhetskaptal, dvs den kan ikke anvendes til å dekke eventuelle underskudd innenfor den løpende driften.

Bunden virksomhetskaptal 01.01	0
Overført fra:	
virksomhetskaptal ved enhetene	150
Annen virksomhetskaptal	0
Overført til:	
Annen virksomhetskaptal ved nedskrivning av aksjer/salg av aksjer	0
<b>Bunden virksomhetskaptal 31.12.</b>	<b>150</b>
Bokført verdi balanseførte aksjer	150
Bokført verdi gjeld balanseførte aksjer	0
<b>Netto verdi balanseførte aksjer</b>	<b>150</b>

Spesifikasjon av aksjer:

Geomatics NORWAY AS, Org.nr.: 989704338	50
Papirbredden Innovasjon AS, Org.nr.:990319960	100





## Ansatte

I 2006 hadde Høgskolen i Buskerud 235,60 årsverk (238,35 årsverk i 2005).

Tilsatte (årsverk).	Årsverk	
Undervisnings-, forsknings- og formidlingsstillinger	148,30	(138,37)
Støttestillinger for undervisning, forskning og formidling	22,90	(26,38)
Drifts- og vedlikeholdsstillinger	2,0	(2,00)
Administrative stillinger	61,90	(70,40)
Andre stillinger	0,50	(1,20)
<b>Totalt</b> (2005-tall i parentes)	<b>235,60</b>	<b>(238, 35)</b>

### Arbeidsmiljø

Høgskolen er en IA-bedrift (Inkluderende Arbeidsliv). Dette forplikter oss til en tettere oppfølging ved sykefravær og tilrettelegging for et godt arbeidsmiljø, men gir oss mange rettigheter og tilgang til nye tilskuddsordninger.

### Sykefraværet

Sykefraværet var 4,3% (5,1 % i 2005).

## HMS

Høgskolen har ett sentralt arbeidsmiljøutvalg og dessuten lokale verneombud på avdelingene. HMS-arbeidet er delegert til avdelingene. Når det gjelder bygningers drift slik som brannvern, elektrisk utstyr og anlegg, renhold, vakthold og sikkerhetsrutiner i laboratorier og verksteder fungerte dette bra. Dette følges godt opp på det enkelte studiested som hadde delegert ansvar for bygningers drift.

### Beredskap

Det ble gjennomført en praktisk øvelse i beredskap i samarbeid med Direktoratet for samfunnssikkerhet og beredskap som ansvarlig for opplegget. Følges opp i 2007.

### Spørreundersøkelse om arbeidsmiljø

Høsten 2006 ble det gjennomført en spørreundersøkelse om arbeidsmiljø.

## Målsettinger og strategi

Høgskolen utarbeidet ny strategiplan i 2004 som gjelder for 2005 – 2010.

Hovedambisjonen er å tilby doktorgradsprogrammer i løpet av strategiperioden som ledd i arbeidet med å oppnå universitetsstatus, enten alene eller sammen med andre.

For 2010 har høgskolen satt et ambisiøst mål om å tilby 2 PhD-program, 8-10 masterprogram og 10-12 bachelorprogram sammen med en rekke studietilbud av inntil ett års varighet.

Vi gir  
talentene en  
fremtid







## Noen høydepunkter i 2006

Papirbredden – Drammen kunnskapspark stod ferdig i desember.

Mastergradsprogram i Systems Engineering ble igangsatt.

De første studentene begynte på det nye Reiselivsstudiet på Hønefoss.

Studentbedriften Brøytevakten vant entreprenørpris i NM for studentbedrifter.

Økning i antall søkere

Kongsberg ble Center of Expertice innen Systems Engineering

[www.hibu.no](http://www.hibu.no)

Høgskolen i Buskerud  
Tlf 32 86 95 00

