

N O V A

# Årsrapport 2007



# Norsk institutt for forskning om oppvekst, velferd og aldring (NOVA)

NOVA ble etablert i 1996 som et forvaltningsorgan med særskilte fullmakter, administrativt underlagt Kunnskapsdepartementet. NOVA har som formål å drive forskning og utviklingsarbeid som kan øke kunnskapen om sosiale forhold og endringsprosesser. Instituttet skal fokusere på problemstillinger om livsløp, levekår og livskvalitet samt velferdssamfunnets tiltak og tjenester. Gjennom instituttets profil legges det vekt på en bred sosialvitenskapelig tilnærming kombinert med et livsløpsperspektiv.

Antall årsverk 2007	81,2
Ansatte per 31.12.07	102
– <i>Forskningspersonale</i>	88
– <i>Forskerårsverk</i>	70
Omsetning (i millioner kroner)	70,1
– <i>Ekstern finansiering (i millioner kroner)</i>	45,6
Antall FoU-prosjekter	156
NOVA-publikasjoner	
– <i>Rapporter</i>	22
– <i>Skrift/temahefter</i>	7
Ekstern publisering	
– <i>Bøker</i>	11
– <i>Artikler i vitenskapelige tidsskrift m. referee</i>	49
– <i>Artikler i tidsskrift og bøker</i>	94

## INNHOOLD

Direktørens ord
Styrets beretning
Smakebiter fra forskningen
Forskning og utvikling
Formidling
Administrasjon og drift
Regnskap
NOVA in brief
Katalog:
– Prosjekter
– Publikasjoner
– Prosjektsamarbeid
– Faglige oppgaver og verv
Vedtekter for NOVA

© NOVA

Desktop & design: Torhild Sager & Nina Eriksen  
Trykk: Allkopi  
Bilder: stock exchange (sxc); Anissa Thompson, sxc; Stockbyte;  
Designpics; Photodisc by Getty

### Redaksjon:

Halvard Dyb, Nina Eriksen & Torhild Sager

### Henvendelser og bestillinger:

NOVA • Munthesgt. 29 • 0260 Oslo      Tlf.: 22 54 12 00 • Faks: 22 54 12 01  
Postboks 3223 Elisenberg • 0208 Oslo      Nettadresse: [www.nova.no](http://www.nova.no)

## FRÅ DIREKTØREN

NOVA er no halvvegs i perioden for gjeldande strategiplan. I denne planen er det sett opp nokre delmål for 2006-2009. I det følgjande vil eg gje mi vurdering av status på dette området.

I planperioden skal minst ti tilsette ved NOVA ta doktorgraden. Hittil har det blitt avlagt seks doktorgradar, og målet vil bli nådd.

I planperioden skal forskarar ved NOVA publisere minst 1,7 faglege artiklar pr. årsverk, derav minst 0,4 artiklar pr. årsverk i internasjonale tidsskrift med fagfellevurdering. Dette må tolkast som gjennomsnittet i planperioden. Gjennomsnittet for åra 2006 og 2007 er 1,9 og 0,4. Det ser ut til at dette målet blir nådd.

I planperioden skal NOVA initiere minst to søknader til EU, og delta som partner i minst to andre søknader. Minst to av søknadene bør få finansiering frå EU. Dette målet har vi nådd allereie i 2007. Vi sende då åtte søknader til EU, og var koordinator for fire av dei. Vi fekk løyving på to av partnersøknadene. Forskingssjefen, forskarane og administrasjonen har lagt ned eit stort arbeid på dette feltet i 2007, og det er ei investering som vi vil dra nytte av i åra framover.

I planperioden skal NOVA ha fagleg prosjektsamarbeid med minst fire universitet og/eller høgskolar. Dette må tolkast som gjennomsnittet i planperioden. I 2007 hadde instituttet slikt samarbeid med ni institusjonar. Dette målet vil bli nådd.

I 2009 skal NOVA ha ein eigenkapital på minst 10 mill. kr. Ved utgangen av 2007 var eigenkapitalen på 11 mill. kr.

I planperioden skal NOVA ha ei gjennomsnittleg årleg inntekt frå utanlandske oppdragsgjevarar på minst 3 mill. kr. Slike inntekter var 0,4 mill. kr i 2006 og 2,2 mill. kr i 2007. Truleg kjem vi i mål også her.

I strategien står det fire tematiske felt som NOVA ønskjer å styrkje i planperioden. Det er styrets vurdering at sosial og kulturell kapital ikkje bør vidareførast i andre halvdel av planperioden, og at inkludering og integrering bør vere ei strategisk instituttsatsing i 2008.

Tidlegare hadde NOVA ein tung kompetanse på rusforskning. Styret meiner at dette feltet er viktig for eit sosialforskningsinstitutt, og har gjort det til ei strategisk satsing i 2009.

For NOVA har 2007 vore eit godt år, både fagleg og økonomisk. Eg vil takke alle medarbeidarane for den innsatsen som ligg bak desse gode resultatane.

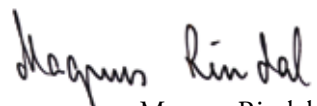
  
Magnus Rindal  
direktør

# Styret ved NOVA

## Styremedlemmer fram til 1. juli 2008

Professor Lise Kjølørød, Universitetet i Oslo (leiar)  
Sjølvtendig næringsdrivande / rådgjevar Maja Arnestad, Arnestad Assistanse  
Førsteamanuensis Hans Bonesrønning, Noregs teknisk-naturvitskapelege universitet  
Assisterande direktør Geir Sverre Braut, Helsetilsynet  
Avdelingsdirektør Hilde Olsen, NAV  
Kommunaldirektør Tor Åm, Trondheim kommune  
Forskar Svein Mossige, NOVA  
Forskar Anne Skevik Grødem, NOVA

## Varamedlemmer

*Numeriske varamedlemmer (for Kjølørød, Arnestad, Bonesrønning, Braut, Olsen, Åm)*  
Førsteamanuensis Anne Ryen, Universitetet i Agder  
Assisterande fylkesmann Lars Erik Lyngdal, Fylkesmannen i Vest-Agder  
Avdelingsleiar Lasse Henriksen, Fredrikstad kommune

### *Personlege varamedlemmer*

Forskar Kirsten Danielsen (for Mossige), NOVA  
Informasjonsleiar Halvard Dyb (for Grødem), NOVA

Styret for NOVA er oppnemnd av Kunnskapsdepartementet. Ved samansettinga av styret blir det lagt vekt på ein balanse mellom brukarar og forskarar med innsikt i arbeidsområda til instituttet. Oppnemninga skjer i samråd med Noregs forskingsråd, Arbeids- og inkluderingsdepartementet og Barne- og likestillingsdepartementet.

Styret har gjennom året halde fire styremøte, og saklista for NOVA's styre i 2007 tel 45 saker.

I løpet av de senere årene har NOVA gjort en innsats for å internasjonalisere forskningsaktiviteten. Oppmerksomheten er ikke bare rettet mot Norden og Europa, men også mot USA. Alt tidlig på året kunne styret notere en seier for denne satsingen ved at instituttet ble tilkjent vertskapsansvaret for det NordForsk-initierte Nordic Centre of Excellence on Welfare Research. Prosjektet «Reassessing the Nordic Welfare Model» vant frem i konkurransen mellom flere velrenommerte forskningsmiljøer i Norden. I 2007 deltok NOVA dessuten i hele åtte EU-søknader. Høye ambisjoner kom til syne ved at fire av disse innebar et koordinatoransvar. Så langt har to søknader utløst bevilgning. Det var også gledelig at samarbeidet mellom NOVA og Statistisk sentralbyrå om den internasjonale Gender and Generation Survey oppnådde finansiering gjennom Norges forskningsråd. Endelig bør det nevnes at instituttet har inngått en intensjonsavtale med Burton Blatt Institute, Syracuse, New York. Tanken er å få i stand sammenlignende forskning om politikk og praksis på funksjonshemningsfeltet.

Det er verdt å merke seg at NOVA leverer et viktig kunnskapsgrunnlag for å vurdere mulige løsninger for og virkninger av de store endringene som av demografiske og andre grunner finner sted innenfor velferdstjenestene i mange land.

Arbeidet med å nå stadig bedre vitenskapelig kvalitet fortsatte i 2007. Virksomheten har vært organisert i fem strategiske instituttprogrammer (SIP-er) og elleve strategiske instituttsatsinger (SIS-er). En av SIP-ene (om barneforskning) ble avsluttet i 2007. I følge institusjonens reviderte strategiske plan skal følgende tematiske områder prioriteres:

- Europeisk velferdspolitik
- Omsorgens organisering
- Forskningsbasert evaluering
- Inkludering og integrering

I tidligere beretninger har styret fremhevet NOVAs medieprofil. Mediaaktiviteten overvåkes av firmaet Cision som kunne notere 1310 innlegg fra NOVAs forskere i 2006 med en økning til 1664 i 2007. Det er grunn til å være stolt av instituttets bidrag i det offentlige ordskiftet.

Statens arbeidsmiljøinstitutt gjennomførte i november/desember en kartlegging av de ansattes opplevelse av arbeidsmiljøet. På så godt som alle indikatorer skåret NOVA i gjennomsnitt like godt eller bedre enn referansematerialet. Rapporten vil bli fulgt opp seksjonsvis og samlet i 2008.

Risikovurderingen for NOVA synes å gjenspeile generelle trekk ved landets samfunnsvitenskapelige instituttsektor. Ledelse og styre følger instituttets konkurranseevne, rekruttering og datasikkerhet nøye.

Instituttets samlede inntekter var i overkant av 70 millioner kroner. Dette er en nedgang fra 75,5 i 2006, mest fordi Nasjonalt dokumentasjonssenter for personer med nedsatt funksjonsevne er tatt ut av regnskapet. Av de samlede inntektene utgjorde grunnbevilgningen drøyt 24 prosent og oppdrag knapt 65 prosent. Om lag 11 prosent av inntektene ble disponert til forskning innen de strategiske instituttprogrammene. Det ble bokført et regnskapsmessig overskudd på 274 000 kroner. I løpet av året utførte instituttets medarbeidere 81,2 årsverk, hvorav 70 forskerårsverk. I 2006 var tallet 87,5 årsverk. Kompetansenivået i staben er høyt og fortsatt økende. Ved utgangen av året hadde 40 ansatte i hovedstilling doktorgrad, 24 kvinner og 16 menn, mens 31 hadde forsker I- og 29 forsker II-kompetanse. Sykefraværet ved NOVA var 4,3 prosent i 2007, mot 2,4 prosent året før.

Alt i alt var 2007 et godt år for NOVA. Etterspørselen etter instituttets forskning er tilfredsstillende. Økonomien er sunn. Den internasjonale satsingen begynner å bære frukter. Den samlede vitenskapelige produksjonen er høy, men det er fremdeles grunn til å dreie den mer mot internasjonal, akademisk publisering.

  
Maja Arnestad

  
Lise Kjølørød

  
Geir Sverre Braut

  
Hilde Olsen

  
Tor Åm

  
Hans Bonesrønning

  
Anne Skevik Grødem

  
Svein Mossige

## NOVAs forskning: velferdsstaten og livsløpet

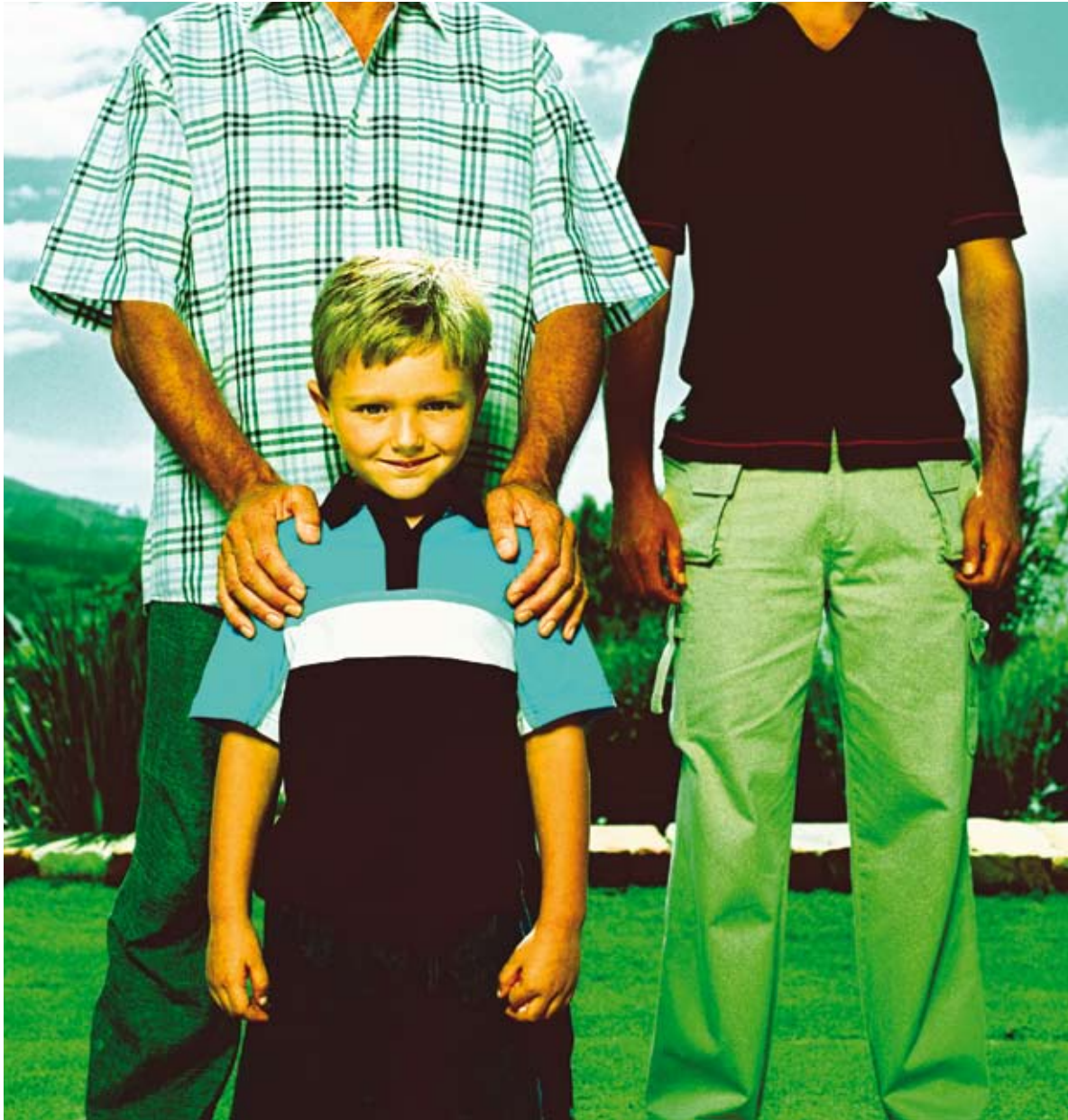

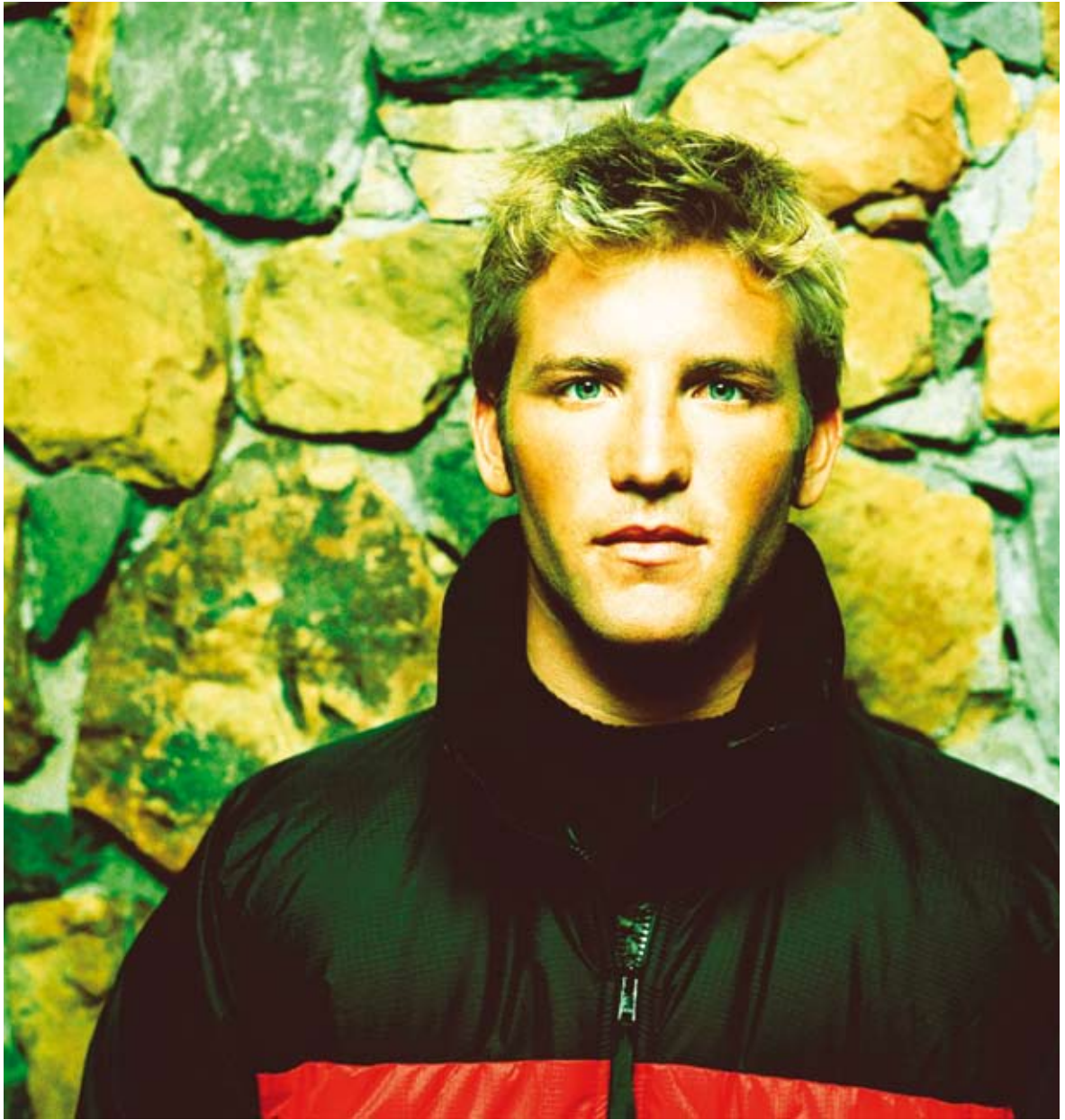



## Vald og overgrep mot barn og unge

I kva grad blir barn og unge utsette for fysisk vald frå sine egne foreldre? Kor mange har opplevd at mor eller far har vore utsette for vald, og kor mange har vore utsett for seksuelle overgrep? Dette var nokre av spørsmåla Svein Mossige, Kari Stefansen og andre NOVA-forskarar søkte å finne svar på i ei unik studie i 2007.

### Omfanget kartlagt

For første gong blei omfanget av fysisk vald og vitnerøynsler i normalbefolkninga i Noreg kartlagt. Det er også første gong at omfanget av seksuelle overgrep blir sett i samheng med omfanget av andre krenkingar. Resultata er presenterte i NOVA-rapport 20/07. Det er Barne- og likestillingsdepartementet som er oppdragsgevar for undersøkinga. Over 7000 avgangselevar ved 67 vidaregåande skular rundt om i landet deltok i studien.

I hovudsak svarte elevane på spørsmål om tre formar for krenkingar:

- direkte fysisk vald frå egne foreldre
- vitnerøynsler, dvs. å sjå eller høyre vald som rammar egne foreldre
- seksuelle overgrep i og utanfor familien

### Dei fleste har ikkje opplevd vald og overgrep

Hovudfunnet i rapporten er at dei fleste ungdomane i undersøkinga ikkje hadde opplevd dei formane for krenkingar som blei kartlagte. Det er også stor variasjon i dei valds- og overgrepsrøynslene ungdomane rapporterer om. Relativt mange har opplevd ei mild krenking i løpet av oppveksten, relativt få har opplevd det forskarane definerer som grove krenkingar, og svært få har opplevd alle tre typar overgrep: grov vald, grove vitnerøynsler og grove seksuelle overgrep.

### Risikofaktorar: levekår og kjønn

Dårleg familieøkonomi, rusproblem mellom dei vaksne i familien samt minoritetsbakgrunn gjev auka risiko for direkte vald frå foreldre, vitnerøynsler og seksuelle overgrep.

Kjønn peiker seg også ut som ein viktig faktor i forhold til kor utsett ein er for krenkingar: Det var gjennomgåande fleire jenter enn gutar som rapporterte om ulike formar for vald og overgrep. Dette var særleg tydeleg for dei seksuelle overgrepa, og for mild fysisk vald frå mor i tenåra.

### Seksuelle krenkingar

Undersøkinga synte at heile 22 prosent av jentene og 8 prosent av gutane oppgav at dei var blitt utsette for eit mildt seksuelt overgrep, medan 15 prosent av jentene og 7 prosent av gutane har opplevd alvorlege seksuelle krenkingar. Jentene fortalte om nesten berre mannlege utøvarar, medan ein relativt stor del av gutane (om lag halvparten) rapporterte om ein kvinneleg utøvar. Hovuddelen av dei seksuelle overgrepa finn stad utanfor den nære familien. Om lag halvparten av krenkingane blei utførte av ein ven, kjærast eller kjenning, og ca. halvparten av krenkingane gjekk føre seg mellom tenåringar.

### Følgjer av seksuelle overgrep

Røynsler med seksuelle overgrep gjev auka risiko for ei rekkje følgjer: sjølvmondsforsøk, sjølvskading og spiseforstyrningar, utagerande åtferd, problem med seksualitet og psykiske problem.

Du kan lese meir om undersøkinga på NOVA sine heimesider. Her kan du óg tinge rapporten, eller laste ho ned gratis.

## Vanskelegstilte på bustadmarknaden

Ved årsskiftet 2006–2007 vann NOVA anbodskonkurransen om det strategiske instituttprogrammet «Vanskelegstilte på boligmarknaden» som Husbanken lyste ut. Den samla ramma for programmet er ti millionar kroner, og det varer ut 2010.

### Viktig for NOVA

Bustad har gradvis utvikla seg til eit viktig forskingsområde ved NOVA. Frå å utgjere eit par månadsverk årleg, er det no elleve NOVA-forskarar som har større eller mindre delar av sine arbeidsoppgåver knytte til bustadforskning. Kompetanseoppbygginga har skjedd gjennom midlar frå Noregs forskingsråd og Husbanken, men òg gjennom strategisk bruk av eigne midlar. Det er mellom anna produsert to doktoravhandlingar med rettleing frå NOVA-forskarar.

### Tredelt program

Gjennom det strategiske instituttprogrammet skjer det kunnskapsoppbygging på tre område. Siri Ytrehus (Høgskulen i Buskerud) leiar arbeidet innanfor temaet bustadsløyse med hovudvekt på å studere årsakar, tiltak og førebygging. Viggo Nordvik har ansvaret for å studere fordelingsverknader og kostnadseffektivitet av boligsosiale verkemiddel, mens Lars Gulbrandsen ser nærare på boligkarrierar hjå utsette grupper. Tidlegare har forskning innanfor dette området ofte vore basert på kvalitative data eller utvalsundersøkingar med problematisk stort fråfall eller lave førekomstar i generelle befolkningsutval. No vil fenomena også bli studerte ved hjelp av registerdatabasar som omfattar heile befolkninga.

### Internasjonalt forankra

Gjennom programmet er det etablert forplikande samarbeid med fremragande forskarar ved London

School of Economics og ved University of Stirling. Den internasjonale tilknytninga skjer også ved at Lars Gulbrandsen sidan 2002 har vore medlem av styret i European Network for Housing Research.

### Naudsynt med brei kunnskap om bustadfeltet

Sjølv om programmet er retta inn mot vanskelegstilte, er det også viktig å forske på dei meir generelle prosessane på bustadmarknaden. Bustaden er den viktigaste formuesgjenstanden og investeringsobjektet til nordmenn, og difor er det naudsynt å forske på kva folk flest foretar seg på og meiner om bustadmarknaden.

Kva plass bustadformuen har i generasjonsoverføringar og familierelasjonar er eit slikt tema. Kva tyder til dømes støtte frå foreldre med stor netto bustadformue og forskudd på arv for familie- og bustadetableringa til ungdom? Medverkar bustadeigedom til å forsterke ulikskapsformande prosessar, eller yter vår høge bustadeigardel tilskot til sosial utjamning ved at «alle» kan eige og hauste gevinstar av verdisting på fast eigedom? Vil framtidens eldre i større grad enn dei som er gamle i dag, bruke opp sin bustadkapital til eigen fordel, vil dei fortsatt ta omsyn til barn og barnebarn, eller vil dei rett og slett ikkje makte å bruke opp boligformuen når dei sjølv blir gamle og skrøpelige?

Spørsmåla syner kvifor forskning om bustader ikkje berre bør dreie seg om dei vanskelegstilte, men vere ein sentral del av forskning om familien, om generelle økonomiske fordelingsprosessar og om sentrale velferdsstatlege tiltak. Ved å løfte blikket over det snevre boligsosiale feltet, kan vi finne årsakane til at for eksempel nokre blir bustadslause, og dermed også gje råd om førebyggjande tiltak.



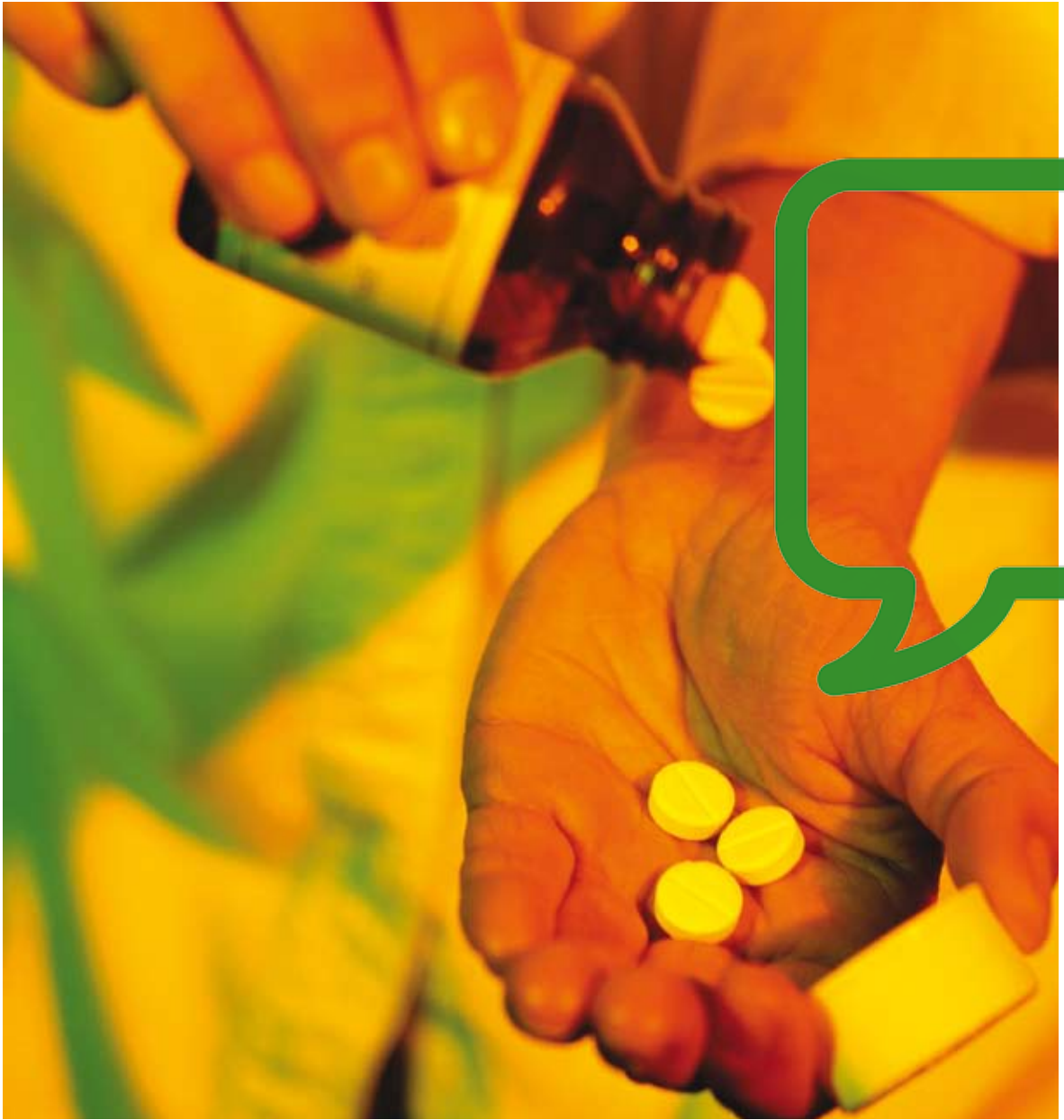

## Organisering for velferd – hjemmetjenesten i endring

*Organisering for velferd. Hjemmetjenesten i en styringsideologisk brytningstid* er tittelen på doktorgradsavhandlingen til Mia Vabø fra 2007. Avhandlingen baserer seg på to undersøkelser fra hjemmetjenesten, gjennomført henholdsvis før og etter markeds- og bedriftsinspirerte moderniseringsreformer gjorde sitt inntog i tjenesten. Vabø har undersøkt hvordan reformene setter spor etter seg i omsorgstjenestenes praksis, og hvordan styringsdilemmaer som tjenesten ble utfordret av tidligere, nå blir håndtert.

### Skreddersydde tilbud, manglende rettsikkerhet

I den etablerte organisasjonsformen var ansvaret for å vurdere behov og tildele hjelp et ansvar som hvilte på ledere og ansatte i den praktiske tjenesten. Tjenesten fungerte fleksibelt. Omsorgen kunne tilpasses og justeres i takt med ulike og skiftende hjelpebehov. Omsorgspersonalet så fleksibiliteten som nødvendig og viktig, den ble høyt verdsatt av hjelpemottakere som fikk et skreddersydd omsorgstilbud. På den annen side gav den grobunn for kritikk fra mennesker som ble nedprioritert, og som etterlyste tydeligere signaler om hva de hadde rett til å kreve av hjelp.

### Moderniseringsreformer

Da moderniseringsreformene ble introdusert med løfte om økt effektivitet og kvalitet, var allerede kravet om bedre rettsikkerhet for hjelpemottakere satt på dagsorden i de fleste kommuner. Moderniseringsprosessene tok opp i seg dette kravet. Det ble lagt opp til at den moderne omsorgstjenesten skulle bli mer forutsigelig og gjennomiktig ved å legge større vekt på formell saksbehandling og dokumentasjon. Ansvaret for å vurdere behov og tildele tjenester skulle legges til en spesialisert bestillerenhet, og hjelpemottakeren skulle få klare holdepunkter i form av formelle vedtak, serviceerklæringer og kvalitetsstandarder.

### Vanskelig å få på plass nye rutiner

Intervjuer med ansatte fra hjemmetjenesten tyder på at de nye arbeidsrutinene hadde store vansker med å finne fotfeste i praksis. Forsøk på å forhåndsdefinere og kontraktsfeste hjelpen ble stadig forstyrret av hverdagslige utfordringer. Å skulle yte hjelp og pleie til mennesker som er ute av stand til å klare seg i hverdagen, krevde at en var reaksjonsdyktig overfor deres omskiftelige behov og særegne livsbetingelser.

### Organisasjonen trekkes i ulike retninger

Undersøkelsen konkluderer med at det er skapt et spenningsfelt i omsorgstjenesten som innebærer at det anvendes tid og krefter på å trekke organisasjonen i ulike retninger. På det administrative nivået blir det stadig tatt initiativ for å gjøre tjenesten mer forutsigelig og styrbar. Nye styringstiltak blir igjen stadig myket opp for å gi rom for den fleksibilitet som er nødvendig for å kunne fungere i en omskiftelig omsorgshverdag. Oppmykingen skjer til dels i det skjulte ved at omsorgspersonalet strekker seg langt for å kompensere for den manglende fleksibiliteten i systemet.

### Nye forskningsmidler

NOVA har fått tildelt 4,5 millioner over tre år fra Norges forskningsråd til prosjektet Manouvering in hybrid health care organizations ledet av Vabø. Dermed fortsetter NOVA å forske på moderniseringen av helse- og omsorgstjenestene, som stadig stilles overfor motstridende krav. De skal på den ene siden bli mer strømlinjeformede og effektive, på den andre siden være fleksible og inkluderende overfor alle mennesker som trenger deres tjenester. Hvordan manøvrerer helsepersonalet i dette spenningsfeltet? Og hvordan opplever marginale grupper av pasienter møtet med et helsevesen som er stadig mer gjennomregulert? Du kan lese mer om undersøkelsen i NOVA-nytt 1/08.

## Barnevern og familier med minoritetsbakgrunn

Innvandrerbarn mottar oftest barnevernstiltak av forebyggende karakter, mens omsorgsovertagelse er vanligere blant etnisk norske barn. Har en slik fordeling noe å gjøre med hvordan norske barn og minoritetsbarn kommer i kontakt med barnevernet, og med hvordan deres respektive problemer defineres?

### En kulturavhengig saksbehandling?

Nicole Hennem leder et forskningsprosjekt som tar for seg et viktig tema: barnevernet og minoritetsfamilier. Hovedmålet med prosjektet er å avdekke om og i så fall hvordan kulturelle forståelser av barn, foreldre og familier spiller en rolle i forståelse av både problemer og løsninger. Med andre ord om vi kan snakke om en kulturavhengig saksbehandling i barnevernet, og hvilke konsekvenser dette eventuelt får for barna som barnevernet kommer i kontakt med.

### Ser på saksdokumenter og journaler

Prosjektet er finansiert av Wøyen-stiftelsen og hadde oppstart i 2006. Innsamlingen av data pågår fremdeles, og prosjektet skal ferdigstilles i desember 2008. Datamaterialet består av saksdokumenter og journaler fra saker med både norske barn og barn med annen etnisk bakgrunn, samt uformelle samtaler med saksbehandlere.

### Krigstraumatiserte foreldre

Ett av temaene som undersøkes er hva som skjer med barna til traumatiserte foreldre. En del av familiene barneverntjenesten har kontakt med, består av alvorlig krigstraumatiserte foreldre med ansvar for mange barn. Disse sakene reiser spørsmål om hvordan samfunnet kan løse omsorgsansvar som foreldrene har, men som ikke alle er i stand til utøve, uten å

krenke dem. Mye tyder på at spørsmål knyttet til hvordan disse sakene skal løses til beste for barna, bør drøftes politisk og ikke overlates til den enkelte saksbehandler.

### Når loven brytes

Et annet tema Hennem er opptatt av, er i hvor stor grad saksbehandlerne tar hensyn til kultur i tilfeller som bryter tydelig med norsk lov, som for eksempel vold, tvangsekteskap og omsorgssvikt av alvorlig grad. Vil det være slik at saksbehandleren slutter å være kultursensitiv når slike saker dukker opp?

### Viktig at andres vurderinger settes i kontekst

Barnevernet er også avhengig av andre instansers vurderinger av barnas omsorgssituasjon. Da er det viktig at vurderingene settes i en sammenheng og tolkes av barnevernet. I noen tilfeller forteller skolen for eksempel om foreldrenes manglende deltakelse i barnas skolehverdag. En av begrunnelsene kan være at foreldrene ikke leser brevene som sendes hjem. Men hvor stor vekt skal dette tillegges når foreldrene selv er analfabeter? Skolene bruker også forskjellige måleinstrumenter for å vurdere elevene. De måler for eksempel selvtillit og skoleprestasjoner, og disse resultatene bruker barnevernet i sine vurderinger. Men hvordan skal resultatene tolkes når vi vet at barn som har annen etnisk bakgrunn enn norsk, jevnt over vurderes å være to–tre år yngre enn jevnaldrende med etnisk norsk bakgrunn når disse måleinstrumentene brukes? Kanskje det er behov for andre former for vurderinger som viser en større relevans for målgruppen?

Et gjennomgående tema for alle sakene prosjektet favner, er at de er svært komplekse. For å få vite mer om undersøkelsen, kontakt Nicole Hennem.

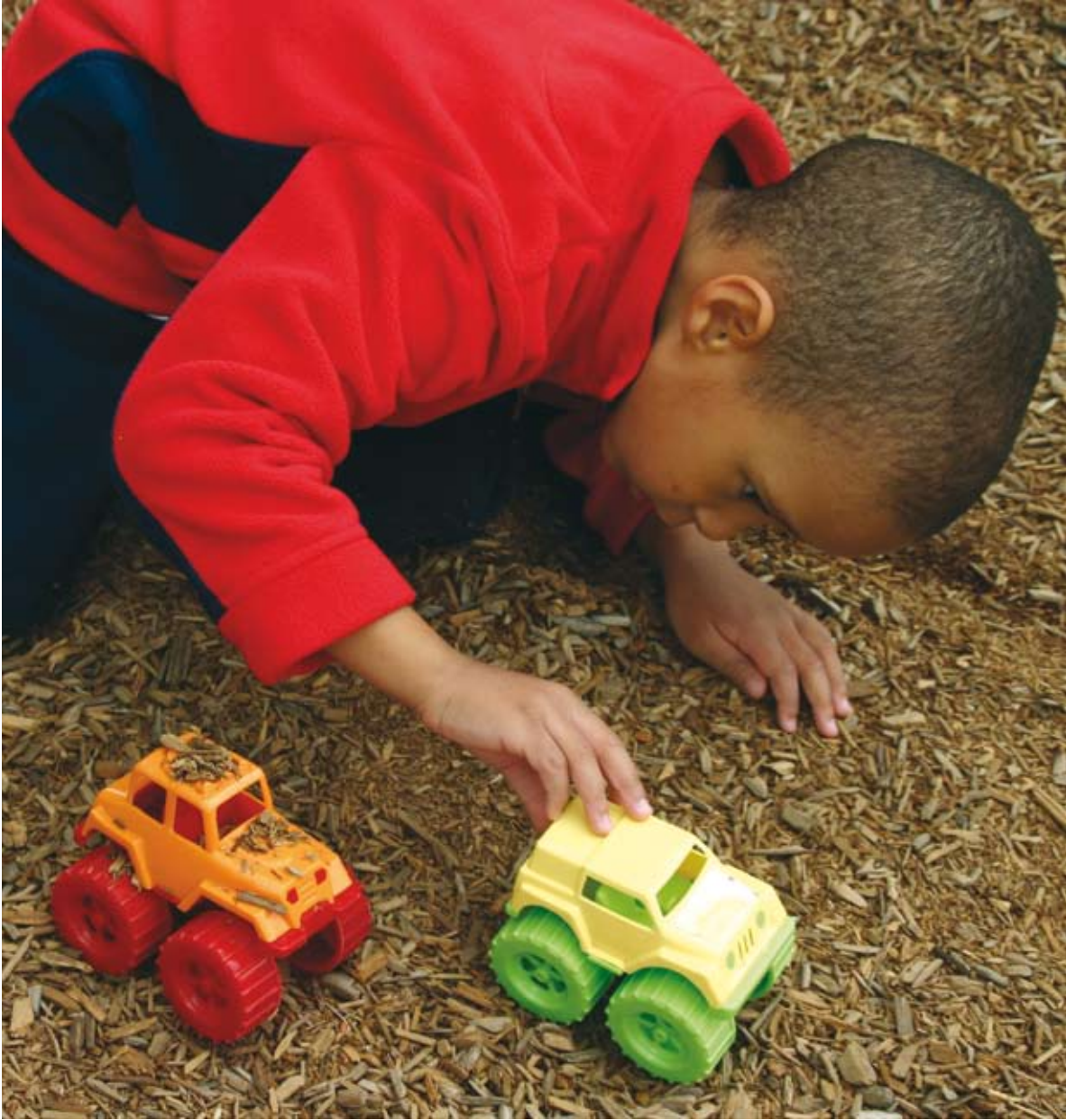

## Nordisk Centre of Excellence til NOVA

I 2007 bevilget NordForsk, Nordisk ministerråds organ for nordisk forskningssamarbeid, 36 millioner over fem år til et nytt nordisk senter for velferdsforskning ledet fra NOVA. Senteret samler sentrale forskere fra alle de nordiske landene i ti ulike delprosjekter under tittelen «Reassessing the Nordic Welfare Model». Forsknings sjef ved NOVA, Bjørn Hvinden, leder det virtuelle senteret.

### Den nordiske velferdsmodellen under lupen

Det er gode grunner til å sette søkelyset på den nordiske velferdsmodellen. Den har vist seg mer levedyktig enn hva mange spådde. Ved å kombinere konkurransedyktighet og vekst med et høyt nivå av sosiale ytelser har modellen tiltrukket seg betydelig internasjonal oppmerksomhet. Den nordiske modellen er imidlertid under press. Globalisering, europeisk integrasjon, immigrasjon, et aldrende samfunn og økt individualisering er faktorer som legges til grunn når mange nå spår velferdsstatens død. Det er et stort behov for forskning for å evaluere om den nordiske velferdsmodellen kan fornye seg og tilpasse seg samfunnsutviklingen. Dette skal senteret ta for seg ved hjelp av et forskningssamarbeid som favner vidt.

### Forskningsområder

Senteret er inndelt i ti ulike temaområder som hver har sin leder:

1. Care in ageing and diversifying societies (leder: professor Marta Szehebely, Institutionen för socialt arbete, Stockholms universitet)
2. Family change, public policies and birth rates (leder: forskningssjef Niels Ploug, Det nationale forskningscenter for velfærd (SFI), København)
3. Men and women in intergenerational relations: Demographic change and transfer regimes (leder: professor Gunhild Hagestad, Universitetet i Agder og NOVA)
4. Ageing populations and income security in old age (leder: forsker I Axel West Pedersen, NOVA)
5. Migration as a challenge to the Nordic Welfare Model (leder: professor Eskil Wadensjö, Institutet for social forskning (SOFI), Stockholms universitet)
6. Combating exclusion – the case of people with disabilities (leder: professor Jan Tøssebro, Norges teknisk-naturvitenskapelige universitet, NTNU)
7. Activation and new governance structures (leder: professor Ivar Lødemel, Høgskolen i Oslo)
8. Globalisation and the competitiveness of the Nordic Welfare Model (leder: professor Jørgen Goul Andersen, Institut for økonomi, politik og forvaltning, Aalborg Universitet)
9. Nordic welfare state paths – drivers of change (leder: professor Anneli Anttonen, Department of Social Policy and Social Work, Tampere University)
10. Changes in patterns of poverty, social exclusion and other outcomes in the Nordic countries (leder: professor Veli-Matti Ritakallio, Turku Centre for Welfare Research, Turku University)



### Partnere

Elleve partnerinstitusjoner deltar i senteret. I tillegg til de som er nevnt under forskningsområder, bidrar University of Iceland og University of Tallinn med forskere. Det er forskningsrådene i Finland, Norge, Sverige og Island som finansierer senteret via NordForsk.

### Aktiviteter

Midlene skal i hovedsak brukes til arbeidsseminar der forskerne fra deltakerinstitusjonene skal identifisere og knytte sammen relevante data og foreta samordnede analyser med sikte på felles publisering. Andre aktiviteter som senteret skal tilby, er: doktorgradsutdanning for PhD-studenter fra de nordiske landene, doktorgradsstipend og post.dok.-stipend.

### Egen nettside

Senteret hadde sitt oppstartmøte 13. april 2007. Ikke lenge etter ble [www.reassess.no](http://www.reassess.no) lansert – en egen dedikert nettside for senteret. Her presenteres ikke bare forskningstemaene nærmere, det blir også lagt stor vekt på nyhetsformidling og aktivitetskalender for forskning om den nordiske velferdsstaten. I tillegg til egne internettsider ble det høsten 2007 også laget et internt ekstrasnett for deltakerne i forskningssamarbeidet.

### Oppstartkonferanse

24.–25. oktober 2007 gikk kick-off-konferansen for REASSESS av stabelen i Oslo med over 120 deltakere, de fleste forskere. Blant innlederne var Kristin Clemet (CIVITA), Mogens Lykketoft (Folketingsmedlem) og Ann Shola Orloff (Northwestern University, USA).

### Doktorgradskurs, stipend og arbeidsseminar

Flere aktiviteter ble satt i gang allerede i 2007. En utlysning av stipend og mobilitetsstøtte resulterte i to nye doktorgradsstudenter og mobilitetsstøtte til tre stipendiater. Strand 3 ved professor Gunhild Hagestad (NOVA og UiA) arrangerte doktorgradskurset: Social Policy, Gender, and the Life-Course i Oslo 7.–9. november. To arbeidsseminar arrangert av Strand 2 og 7 fant sted i oktober og desember: RS2 Workshop: Family Change, Public Policies and Birth-Rates, og RS7 Workshop: Activation and New Governance Structures.

Du finner mer informasjon om aktivitetene for 2008 samt forskningsnyheter på [www.reassess.no](http://www.reassess.no).

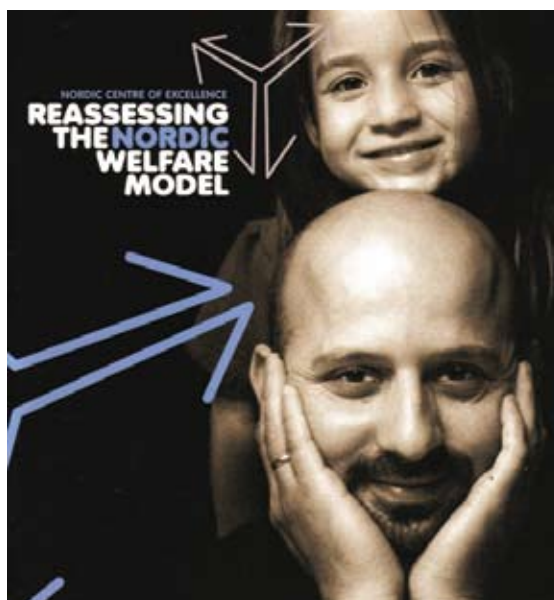

# Fakta om forsknings- og utviklingsarbeidet

## INNTEKTSKILDER

Figuren viser fordelingen av NOVAs inntektskilder i 2004-2007 (prosent)

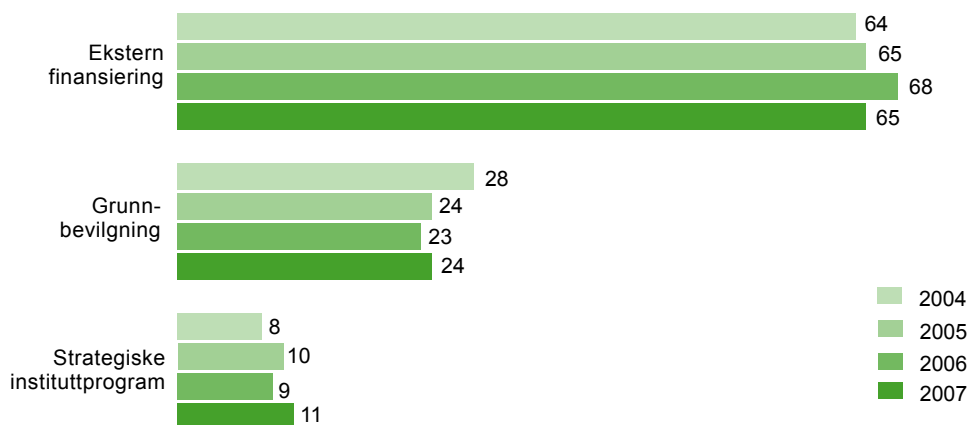

## ANTALL FORSKERE FORDELT PÅ UTDANNING OG KJØNN (31.12.07)

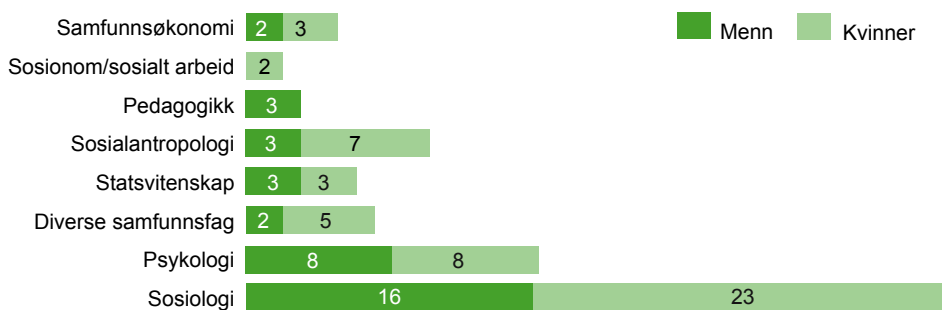

## ANTALL FORSKERE FORDELT PÅ KOMPETANSE OG KJØNN 2004-2007 (31.12.07)

	Forsker I		Forsker II		Forsker III		Utviklings- konsulenter / prosjektledere		Stipendiater/ forskingsassistenter	
	Kvinner	Menn	Kvinner	Menn	Kvinner	Menn	Kvinner	Menn	Kvinner	Menn
<b>2004</b>	11	12	17	12	4	2	3	-	11	8
<b>2005</b>	10	14	18	8	4	1	3	-	17	10
<b>2006</b>	12	16	18	7	3	2	2	-	18	8
<b>2007</b>	12	19	20	9	2	1	1	1	16	7

## ANTALL FORSKERE FORDELT PÅ DOKTORGRAD OG KJØNN 2004-2007

Ansatte i hovedstilling med doktorgrad

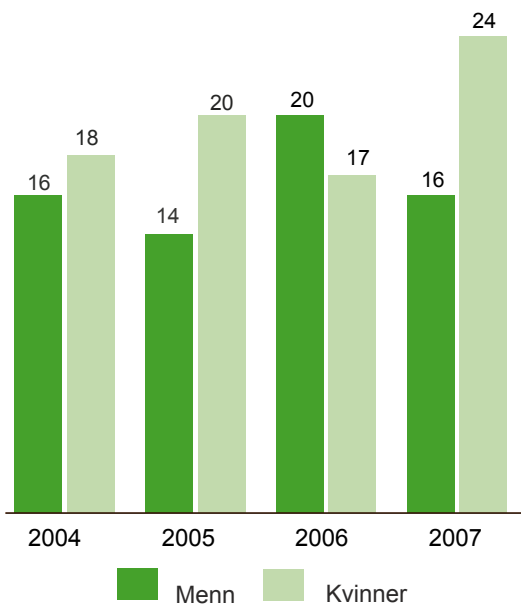

Ansatte i hovedstilling engasjert i doktorgradsarbeid

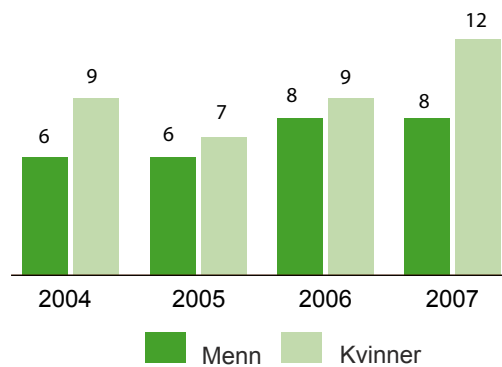

# Organisering

Forskningen ved NOVA er organisert med en forskningssjef og tre forskningsseksjoner.

**Forskningssjef:** Bjørn Hvinden

**Seksjonene er:**

- Barn, ungdom og familie
- Levekår og aldring
- Velferdspolitik og migrasjon

Forskningsleder: Elisabeth Backe-Hansen

Forskningsleder: John Eriksen

Forskningsleder: Viggo Nordvik

I tillegg er det etablert fem strategiske instituttprogram (SIP-er):

**Statelige instituttprogram:**

- Sosialhjelp og fattigdom
- Barneforskning
- Forskningsbasert utviklingsarbeid
- Funksjonshemming
- Europeisk velferdspolitik

**SIP-leder:**

Axel West Pedersen

Nicole Hennum

Sturla Falck

Lars Grue

Bjørn Hvinden

## VITENSKAPELIG ANSATTE

### Barn, ungdom og familie

Elisabeth Backe-Hansen – forsker I / forskningsleder

Solveig Abrahamsen – forskningsassistent

Agnes Andenæs – forsker II / førsteamanuensis  
(20 % bistilling / førsteamanuensis ved Universitetet i Oslo)

Anders Bakken – forsker II

Elisiv Bakketeig – forsker II

Elin Borg – forskningsassistent

Sten-Erik Clausen – forsker I

Gunhild Regland Farstad – forskningsassistent

Cay Gjerustad – stipendiat

Turid Vogt Grinde – forsker emerita

Kristinn Hegna – forsker II

Nicole Marie Hennum – forsker II

Lihong Huang – forsker II

Ida Hydle – forsker I / professor

Kari Killén – forsker emerita

Inger Hege Kristiansen – forskningsassistent

Lars B. Kristofersen – forsker II

Gro Saltnes Lopez – forskningsassistent

Ingela Lundin Kvaalem – forsker II / førsteamanuensis  
(20 % bistilling / førsteamanuensis Universitetet i Oslo)

Jon Lauglo – forsker I / professor

(10 % bistilling / professor ved Universitetet i Oslo)

Mette Løvgren – forskningsassistent

Anders Spiten Mathisen – utviklingskonsulent

Geir Moshuus – forsker II

Svein Mossige – forsker I

Willy Pedersen – forsker I / professor

(20 % bistilling / professor Universitetet i Oslo)

Mira Aaboen Sletten – stipendiat

Ingrid Smette – stipendiat

Anne Solberg – forsker I

Kari Stefansen – stipendiat

Åse Strandbu – forsker II

Christin Knudsen Sture – forsker II

Tilmann von Soest – forsker II

Kirsti Valsset – forskningsassistent

Viggo Vestel – forsker II

Tonje Wejden – forskningsassistent

Lars Wichstrøm – forsker I / professor

(20 % bistilling / professor ved NTNU)

Guro Ødegård – stipendiat

### Levekår og aldring

John Eriksen – forsker I / forskningsleder  
Erling Annaniassen – forsker II  
Åsmund Børsum – stipendiat  
Svein Olav Daatland – forsker I  
Jon Ivar Elstad – forsker I / professor II  
Lars Grue – forsker I  
Tonje Gundersen – stipendiat  
Gunhild Hagestad – forsker I / professor  
Thomas Hansen – stipendiat  
Anne Torhild Helset – forsker II  
Katharina Herlofson – stipendiat  
Reidun Ingebretsen – forsker II  
Olve Krange – forsker II (permisjon)  
Ivar Andreas Lima – stipendiat  
Kolbein Lyng – forsker II (permisjon)  
Susan Lingsom – forsker I  
Bera Ulstein Møseeng – stipendiat  
Trude Brita Nergård – forsker II  
Siri Næss – forsker emerita  
Tor Inge Rømøren – forsker I / professor  
Per Erik Solem – forsker II  
Annemette Sørensen – forsker I / professor  
(20 % bistilling / professor ved Stanford University)  
Kirsten Thorsen – forsker I / professor II  
Janikke Solstad Vedeler – stipendiat  
Marijke Veenstra – forsker II

### Velferdspolitik og migrasjon

Viggo Nordvik – forsker I / forskningsleder  
Kristin Aarland – forsker II  
Ann-Helén Bay – forsker I (permisjon)  
Morten Blekesaune – forsker II  
Rannveig Dahle – forsker I / professor II  
Kirsten Danielsen – forsker I  
Ada Ingrid Engebretsen – forsker I  
Sturla Falck – forsker I  
Henning Finseraas – stipendiat  
Margaret Ford – forsker III  
Øivind Fuglerud – forsker I / professor  
(20 % bistilling / professor ved Universitetet i Oslo)



Anne Skevik Grødem – forsker I  
Lars Gulbrandsen – forsker I  
Rune Halvorsen – post.doc.  
Torild Hammer – forsker I  
Aksel Hatland – forsker I  
Tale Hellevik – forsker II  
Christer Hyggen – stipendiat  
Jorunn Theresia Jessen – forsker III  
Tore Kiøsterud – seniorrådgiver  
Charlotte Koren – forsker II  
Åsmund Langsether – forsker III  
Björg Moen – forsker / stipendiat  
Axel West Pedersen – forsker I  
Mona Sandbæk – forsker II  
Hans Christian Sandlie – forsker II  
Marie Louise Seeberg – forsker II  
Anna Skårberg – stipendiat  
Britt Slagsvold – forsker I  
Ragnhild Sollund – forsker II  
Anne Brita Thorød – utviklingskonsulent  
Elisabeth Ugreninov – stipendiat  
Mia Vabø – forsker II  
Norunn Vorland – prosjektleder  
Tormod Øia – forsker I  
Bettina Uhrig – rådgiver

# Formidling

Undersøkelser viser at det aldri før har vært så stor interesse for forskning. Særlig gjelder dette yngre aldersgrupper i befolkningen. Årsakene er trolig mange, men de fleste vil nok være enige i at økt tilgjengelighet blant annet gjennom flere medieaktører samt framveksten av nye teknologiske formidlingskanaler som internett har bidratt sterkt. Parallelt med denne utviklingen har utdanningsnivået i befolkningen økt kraftig, og det er rimelig å tro at også dette har hatt en positiv innvirkning på folks interesse for og evne til å tilegne seg forskningsstoff.

Utviklingstendensene over vitner om at forskningsformidling er en virksomhet i vekst, men den er samtidig også i endring. Lettere tilgang til forskningsresultater og mer krevende brukere har ført til et behov for en kursendring i forhold til hvordan man praktiserer forskningsformidlingen. Den tradisjonelle enveis formidlingen mot allmennheten er nå i ferd med å vike plassen for en formidlingspraksis tuftet på toveis kommunikasjon. Sentrale stikkord her er økt dialog og mer målretting av informasjonstiltak mot forskjellige brukergrupper.

Ved NOVA er vi opptatt av våre ulike brukeres behov. Dette er også foranledningen til at vi i løpet av 2007 gjennomførte en brukerundersøkelse blant besøkende på våre nettsider og abonnenter av våre elektroniske nyhetstjenester. Majoriteten av våre brukere var godt fornøyd med internettsidene våre, og erfaringene fra undersøkelsen ga nyttige innspill i arbeidet med å forbedre våre tjenester. Dette har blant annet resultert i at vi nå er godt i gang med å gjøre samtlige NOVA-publikasjoner gratis tilgjengelige via instituttets hjemmesider. Arbeidet forventes avsluttet i løpet av 2008. Videre gjennomførte instituttet en brukerundersøkelse blant NOVAs oppdragsgivere i perioden desember 2007 og januar 2008.

Etterspørsel etter egne dedikerte nettsider for større forskningsprosjekter resulterte i fjor blant annet i lansering av egne hjemmesider for prosjektene NorLAG (Den norske studien av livsløp, aldring og generasjon) og Nordic Centre of Excellence: Reassessing the Nordic Welfare Model – REASSESS.

## Egne publikasjoner

NOVA publiserte i 2007 29 publikasjoner på instituttets egne publikasjonsserier – henholdsvis 22 rapporter og syv skrift. Det ble videre utgitt fire nummer av informasjonsbladet *info-NOVA*, som tilbys både i papir- og nettsversjon. Bladet inneholder informasjon om nye publikasjoner og prosjekter, konferanser og andre faglige aktiviteter som pågår på huset. Ved utgangen av 2007 hadde *info-NOVA* drøyt 1000 abonnenter fordelt på trykket og elektronisk versjon.

I løpet av fjoråret ble det foretatt en gjennomgang av NOVAs publikasjoner. Den førte blant annet til at det ble besluttet å erstatte de to publikasjonene NOVA-skrift og NOVA-temahefte med en ny publikasjon: NOVA-notat. Videre at *info-NOVA* vil endre navn til NOVA-nytt, samt at alle NOVA-publikasjonene vil få nytt design. Alle disse endringene vil tre i kraft primo 2008.

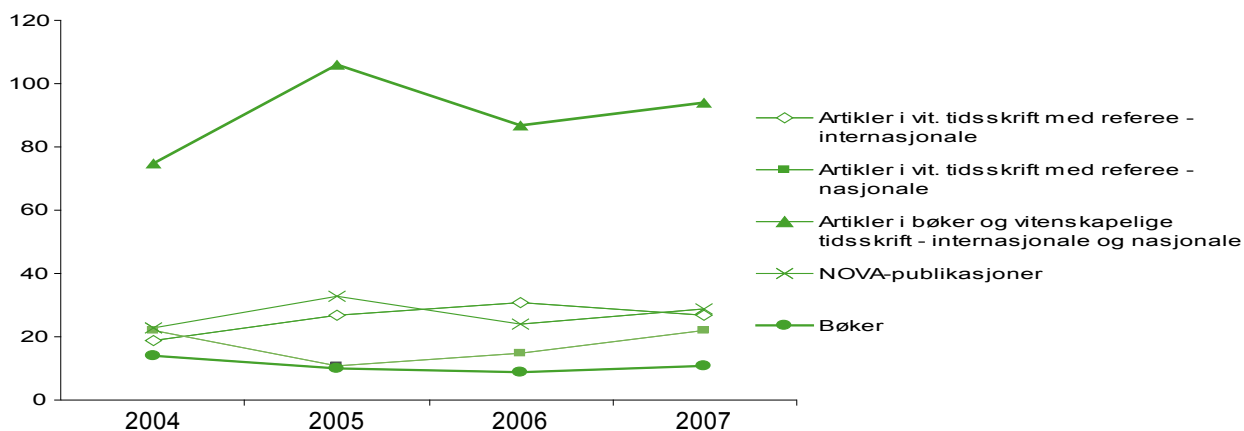

Instituttet utarbeidet også i fjor en årsrapport for NOVA – både i papir og elektronisk versjon, som ble lagt ut på vår hjemmeside. I samarbeid med Fagbokforlaget gir instituttet ut tidsskriftene *Aldring & livsløp* og *Tidsskrift for ungdomsforskning* som kom ut med henholdsvis fire og to utgaver i 2007.

## Ekstern publisering

Den vitenskapelige produksjonen ved NOVA har de senere årene stabilisert seg på et høyt nivå. I løpet av 2007 ble det publisert 13 vitenskapelige monografier. Det ble produsert 49 artikler i nasjonale og internasjonale tidsskrift med referee – mot 46 året før. Videre ble det utgitt 46 vitenskapelige artikler i antologier samt 10 rapporter på eksterne rapportserier. Medarbeiderne bidro i tillegg med 205 populærvitenskapelige artikler og foredrag, 76 papers og posters samt 35 kronikker, ledere og bokanmeldelser. Flere opplysninger vedrørende publiseringen i 2007 finner du i katalogdelen bak i årsrapporten. For nærmere og mer detaljert oversikt over medarbeidernes publisering viser vi til NOVAs hjemmeside.

## Media

Forskerne ved NOVA opptrer jevnlig i media. Dette kommer til uttrykk i form av kronikker, kommentarer eller innlegg som forskerne selv tar initiativ til, eller gjennom intervjuer og oppslag i etermedier og aviser, ofte som følge av lansering av nye forskningsresultater. NOVAs medieaktivitet overvåkes av firmaet Cision, som i fjor registrerte 1664 oppslag mot vel 1300 året før. Denne utviklingen tilsvarer en økning fra vel tre til vel fire oppslag per dag.

## Internett

Internettet har etter hvert seilt opp som kanskje den viktigste formidlingskanalen av forskningsstoff. Ved NOVA arbeides det kontinuerlig med å oppdatere og videreutvikle vår hjemmeside. Når det gjelder besøk på nettsiden registrerer vi at antallet treff øker fra år til år. Ett av de relativt nye tiltakene på nettet er NOVAs elektronisk nyhetstjeneste, der folk kan abonnere på nyheter fra instituttets forskjellige forskningsområder. Vi registrerer at dette er en tjeneste som øker i popularitet.

## Undervisning, veiledning og sensorvirksomhet

NOVAs samarbeid med universitets- og høyskolesektoren kommer til syne på forskjellige måter. I 2007 bidro 28 av forskerne med undervisning på ulike nivåer både i Norge og utenlands. Undervisningsoppdragene varierte fra enkeltoppdrag til hele forelesningsrekker. I hovedsak dreier det seg om undervisning på universitets- og høyskolenivå samt overfor diverse fagpersonellgrupper.

NOVA samarbeider med universitets- og høyskolesektoren også på andre måter, som for eksempel i forbindelse med veilednings- og sensorvirksomhet. I løpet av året fikk 35 master- og hovedfagsstudenter og 20 doktorgradsstipendiater veiledning av forskere fra NOVA. I tillegg har 32 av medarbeiderne deltatt i sensorvirksomhet, mens 22 av medarbeiderne har deltatt i ulike faglige bedømmelseskomiteer ved nasjonale og internasjonale utdanningsinstitusjoner. Det kan også nevnes at NOVA i samarbeid med Husbanken bidrar med finansiering av mastergradsstudenter på noen utvalgte prosjekter. I alt seks mastergradsstudenter hadde kontor plass ved NOVA i 2007.

## Rådgivning

NOVA fungerer også som rådgiver og høringsorgan for departementer i saker som ligger innenfor instituttets ansvarsområder. Ikke sjelden får forskerne henvendelser fra så vel enkeltpersoner som representanter fra private og offentlige organisasjoner og kommuner med spørsmål knyttet til den enkeltes kompetanseområder. En rekke av medarbeiderne har påtatt seg faglige verv og oppgaver. For en nærmere oversikt over dette, se bakerst i katalogdelen.

## Samarbeid med brukerfeltet

Konferanser, seminarer og nettverksmøter utgjør viktige arenaer for dialog mellom NOVAs forskere og instituttets ulike brukergrupper. I løpet av 2007 arrangerte NOVA enten alene eller sammen med andre over 20 større og mindre konferanser og seminarer. Noen av disse er faste årlige foreteelser, blant annet NOVA-dagen. Andre ganger står instituttet for mer ad-hoc-orienterte arrangement. NOVAs forskere bidro i tillegg med en rekke innlegg og foredrag på seminarer, kurs og konferanser i regi av eksterne arrangører.



# Administrasjon og drift

Den administrative staben ved NOVA er organisert i fire hovedområder:

- økonomi
- personale
- arkiv
- informasjon

NOVA mottar bibliotek-, kantine- og IT-tjenester fra Institutt for samfunnsforskning (ISF) og har for øvrig et samarbeid om drift av felles arealer.

## Administrativt ansatte i 2007

Elsbet Vestvatn – administrasjonssjef  
Bjørn Berg – vaktmester (fra 1.12.)  
Halvard Dyb – seniorkonsulent, informasjonsleder  
Nina Eriksen – rådgiver, informasjon  
Kjartan Hauger – seniorkonsulent, økonomi (til 31.3.)  
Anne Horgen – seniorkonsulent  
Tordis Høgeid – seniorkonsulent, arkivansvarlig (60 %)  
Mai Britt Johansen – seniorkonsulent  
Kristine Krebs – seniorkonsulent (fra 1.4.)  
Hussein Monfared – førstekonsulent, arkiv/informasjon  
Oddbjørg Rong Nilsen – seniorkonsulent, personalansvarlig  
Randi G. Nærby – konsulent (til 11.3.)  
Torhild Sager – seniorkonsulent, informasjon  
Toril Sørli – konsulent (fra 1.3.)  
Svein Th. Sivertsen – seniorkonsulent, økonomi

Det ble utført 11,2 årsverk i administrasjonen i 2007.

## Satsinger

NOVA har i 2007 utviklet en miljøvernpolitikk, utarbeidet en plan for miljøtiltak og nedfelt mål og tiltak for miljøvernarbeidet i 2008.

Høsten 2007 tok NOVA i bruk elektronisk reiseregningssystem (ESS) i SAP (lønns- og personaldatasystemet).

## Sykefravær

Sykefraværet i 2007 var på 4,3 prosent. Dette er vesentlig høyere enn i 2006 da sykefraværet var 2,4 prosent. Økningen skyldes hovedsaklig to langtidssykemeldinger.

## Arbeidsmiljø

Det ble i 2007 gjennomført en arbeidsmiljøkartlegging ved NOVA. Kartleggingen ble gjennomført av STAMI (Statens arbeidsmiljøinstitutt). Rapporten fra kartleggingen bekrefter inntrykket av at det psykososiale arbeidsmiljøet ved NOVA er godt.

Det fysiske arbeidsmiljøet er tilfredsstillende. Hovedtyngden av de ansatte er lokalisert i Munthesgate. 29 som eies av Statsbygg. I februar inngikk NOVA leieavtale med Furuholmen eiendom om 23 kontorplasser i Fridtjof Nansens vei 17-19, ti minutters gange fra Munthesgate 29. Det er utfordrende å ha det fysiske arbeidsmiljøet organisert på denne måten, men nødvendig av plasshensyn.

## Likestilling

NOVA har overvekt av kvinner både i vitenskapelige stillinger og i administrasjonen, men det er færre kvinner enn menn i kategorien forsker I.

Overvekten av kvinner vurderes ikke å være så omfattende at det er behov for å sette inn spesielle tiltak for å rekruttere menn.

NOVA sørger for at begge kjønn er representert i alle utvalg og komiteer. NOVAs ledelse har også som siktemål at kvalifiserende arbeidsoppgaver fordeles jevnt til begge kjønn, og vil legge forholdene til rette for at kvinner kan kvalifisere seg til forsker I.

# Regnskap 2007

RESULTATREGNSKAP 2007 (1000 KR)	2007	2006	2005	2004
Inntekter				
Basisbevilgning:	<b>24 524</b>	23 935	23 195	22 408
Herav: strategiske instituttprogram	<b>7 503</b>	6 809	6 665	4 985
grunnbevilgning	<b>17 021</b>	17 125	16 530	17 423
Oppdragsinntekter <sup>Note 1</sup>	43 439	49 568	44 802	37 570
Publikasjonsinntekter	388	530	592	467
Andre inntekter <sup>NOTE 5</sup>	1 776	1 505	643	996
<b>Sum inntekter</b>	<b>70 127</b>	<b>75 537</b>	<b>69 232</b>	<b>61 441</b>
Kostnader				
Personalkostnader <sup>Note 1, 2 og 4</sup>	47 626	52 360	45 657	41 180
Varer og tjenester <sup>Note 1 og 3</sup>	22 227	22 881	23 329	19 371
<b>Sum kostnader</b>	<b>69 853</b>	<b>75 241</b>	<b>68 986</b>	<b>60 551</b>
<b>Netto driftsresultat</b>	<b>274</b>	<b>296</b>	<b>246</b>	<b>890</b>
Ekstraordinære inntekter			4 466	
<b>Netto resultat</b>	<b>274</b>	<b>296</b>	<b>4 712</b>	<b>890</b>

Regnskapsprinsipper: NOVA følger tilnærmet prinsippene som er nedfelt i Regnskapsloven, blant annet tilpasset Reglement for økonomistyring i staten, Bestemmelser om økonomistyring i staten og retningslinjer fra Kunnskapsdepartementet. Se forøvrig instruks for økonomiforvaltningen ved NOVA.

## Noter til resultatregnskap:

NOTE 1

### NASJONALT DOKUMENTASJONSSENTER FOR PERSONER MED NEDSATT FUNKSJONSEVNE

NOVA er vertsinstitusjon for Nasjonalt dokumentasjonssenter for personer med nedsatt funksjonsevne. Det nasjonale dokumentasjonssenteret har som formål å øke kunnskapsgrunnlaget om situasjonen og samfunnsutviklingen for personer med nedsatt funksjonsevne. Senteret ledes av et styre og en daglig leder. NOVA skal bistå dokumentasjonssenteret med administrative tjenester samt faglige tjenester etter behov. I 2005 ble Dokumentasjonssenteret regnskapsført som et eksternt prosjekt i NOVA, i henhold til brev fra Sosial- og helsedirektoratet av 22.12.05. I 2006 gjelder dette ca. 11 av årets 12 måneder. Fra 1. januar 2007 opererer Dokumentasjonssenteret i eget regnskap.

NOVAs samlede utlegg til Dokumentasjonssenterets etablering og drift i 2006: 5 033 039

Herav personalkostnader (lønn t.o.m. november 2006): 3 075 493

NOTE 2 Herav utgifter til pensjonsinnskudd: 3 770 795

NOTE 3 NOVA har kontorfellesskap med ISF og Dokumentasjonssenteret. Dokumentasjonssenteret leier lokaler og administrative tjenester hos NOVA. NOVA bærer drift av bygninger, også hos ISF. ISF driver bibliotek og kantine. ISF har IT-driften for det samlede miljø. Avregning skjer i separate regnskap på årsbasis.

NOTE 4 Styrehonorar NOVA: 124 950

NOTE 5 Her hviler blant annet avregninger mot ISF og Dokumentasjonssenteret for fellestjenester og husleie.

## BALANSE 31. DESEMBER 2007 (1000 KR)

EIENDELER	2007	2006	2005	2004
Kundefordringer <sup>Note 2</sup>	4 157	2 833	2 136	2 068
Fordringer ansatte	133	12	41	68
Prosjektmidler utestående <sup>Note 1a</sup>	3 189	2 257	4 044	4 825
Andre kortsiktige fordringer		924	1 078	201
<i>Sum kortsiktige fordringer</i>	<i>7 480</i>	<i>6 026</i>	<i>7 299</i>	<i>7 162</i>
Likvider	43 423	40 053	31 836	25 579
<b>Sum eiendeler</b>	<b>50 903</b>	<b>46 079</b>	<b>39 135</b>	<b>32 741</b>

EGENKAPITAL OG GJELD	2007	2006	2005	2004
Egenkapital ved regnskapsårets begynnelse	10 777	10 482	5 769	5 090
Årets resultat	274	296	4 712	890
Egenkapital ved årets slutt	11 051	10 777	10 482	5 980
Avsatt for studietermin forskningsledere <sup>Note 4</sup>	4 308	4 556	4 060	3 578
<i>Sum egenkapital og fond</i>	<i>15 359</i>	<i>15 333</i>	<i>14 541</i>	<i>9 559</i>
<i>Kortsiktig gjeld:</i>				
Gjeld til prosjekter ved NOVA <sup>Note 1b</sup>	25 333	18 616	18 373	14 485
Avsatt for bruk på basisbevilgning <sup>Note 5</sup>	321			
Leverandørgjeld <sup>Note 6</sup>	1 094	2 576	1 022	1 121
Skyldige feriepenge	4 121	4 135	3 819	3 498
Arbeidsgiveravgift og MVA	2 309	2 435	-2 699	1 908
Pensjonsinnskudd <sup>Note 3</sup>	455	990	859	466
Forskuddstrekk, skattetrekk	1 800	1 986	1 685	1 671
Annen kortsiktig gjeld	110	7	1 535	33
<i>Sum kortsiktig gjeld</i>	<i>35 544</i>	<i>30 745</i>	<i>24 594</i>	<i>23 182</i>
<b>Sum egenkapital og gjeld</b>	<b>50 903</b>	<b>46 079</b>	<b>39 135</b>	<b>32 741</b>

### Noter til balanse:

<sup>Note 1a</sup> NOVA's regnskap forutsetter at det finnes dekning for alle kostnader som er belastet det enkelte prosjekt. Posten «Prosjektmidler utestående» under eiendeler benyttes for å spesifisere aktiviteter som er utført, men ikke fakturert («varer i arbeid»).

<sup>Note 1b</sup> Gjeld til prosjekter i NOVA. Uttrykker likvider som NOVA har mottatt eller fakturert, men ikke utført aktiviteter for.

<sup>Note 2</sup> Kundefordringer. Uttrykker kun fordringer som NOVA anser for kurante og ikke omdiskuterte. Det er gjort en summarisk avsetning for tap på krav stor NOK 20.000,-.

<sup>Note 3</sup> «Pensjonsinnskudd» uttrykker pålopte forpliktelser til Statens Pensjonskasse som ikke er dekket av a-konto innbetaling, f.eks. forpliktelser knyttet til feriepengeavsetning. Avsetningen tar ikke høyde for den fremtidige forpliktelse som foreligger overfor KLP-forsikring. NOVA antar at denne forpliktelsen vil belaste NOVA's resultat med ca. NOK 200.000,- årlig i de nærmeste årene.

<sup>Note 4</sup> Avsatt for studietermin forskningsledere. En forskningsleder tjener opp 2 måneder studietermin for hvert år han/hun har vært forskningsleder. Størrelsen på fondet er avstemt i henhold til det regelverk som eksisterer pr. 31. desember 2007. Avvikling av studietermin reduserer fondets størrelse. Kun kortere studietermin har vært innvilget i 2007.

<sup>Note 5</sup> Avsatt for bruk på basisbevilgning. Ubenyttet andel av basisbevilgning 2007 er her overført for bruk i 2008.

<sup>Note 6</sup> «Leverandørgjeld» inngår tre kreditnotaer til en samlet verdi av ca. NOK 3.400,- som ikke er avregnet / oppgjort. En mindre post på NOK 2.210,- hviler som ubetalt grunnet tekniske problemer. Forøvrig er alle fakturaer bokført i 2007 oppgjort og betalt senest i januar 2007.

## KONTANTSTRØM 2007 (1000 KR) – Se balanse for underspesifikasjon

EIENDELER		KONTANTSTRØM		2007	2006
Sum kortsiktige fordringer	A	1 454		7 480	6 026
Likvider		3 370		43 423	40 053
<b>Sum eiendeler</b>				<b>50 903</b>	<b>46 079</b>
EGENKAPITAL OG GJELD				2007	2006
Egenkapital ved årets begynnelse				10 777	10 482
Årets resultat	C	274		274	296
Sum fond	A	-248		4 308	4 556
Sum kortsiktig gjeld	B	4 799		35 544	30 745
<b>Sum egenkapital og gjeld</b>				<b>50 903</b>	<b>46 079</b>
<b>Tilført fra årets virksomhet</b>	<b>B</b>	<b>4 799</b>			
<b>Årets resultat</b>	<b>C</b>	<b>274</b>			
<b>Sum tilført fra virksomheten</b>	<b>B+C</b>	<b>5 073</b>			
<b>Sum brukt på virksomheten</b>	<b>A</b>	<b>1 703</b>			
<b>Netto endring i likvider gjennom året</b>		<b>3 370</b>			
<b>Likviditetsbeholdning 1. januar</b>		<b>40 053</b>			
<b>Likviditetsbeholdning 31. desember</b>		<b>43 423</b>			

## INNTEKTSSTRUKTUR FOR NOVAs SAMLEDE VIRKSOMHET 2007 (1000 KR)

Inntektskilder	1000 kr	%
<b>i) KD basisbevilgning totalt</b>	<b>24 524</b>	<b>35</b>
Strategiske instituttprogram	7 503	11
Grunnbevilgning	17 021	24
<b>ii) Oppdragsinntekter totalt</b>	<b>45 603</b>	<b>65</b>
Norges forskningsråd	12 869	18
Arbeids- og inkluderingsdepartementet	4 949	7
Helse- og omsorgsdepartementet	43	0
Barne- og likestillingsdepartementet	6 841	10
Andre departementer	1 698	2
Andre statlige oppdragsgivere	8 756	12
Kommuner/fylkeskommuner	938	1
Private organisasjoner og stiftelser	4 807	7
Utenlandske oppdragsgivere	2 194	3
Kurs og andre inntekter	2 508	4
<b>SUM</b>	<b>70 127</b>	<b>100</b>

## NOVAs TOTALE VIRKSOMHET (MILL. KR)

Totalvirksomheten er fordelt på forskning, administrasjon/infrastruktur og formidlingsvirksomhet. Formidlingsvirksomheten omfatter i hovedsak utgifter til trykking av publikasjoner og gjennomføring av faglige arrangementer. Tallene i parentes gjelder 2006.

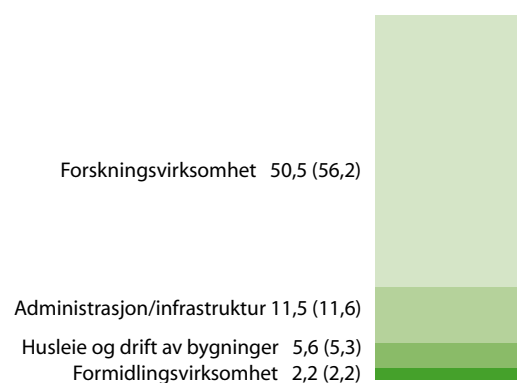

## BASISBEVILGNING – Prosent (fordeling på ulike områder)

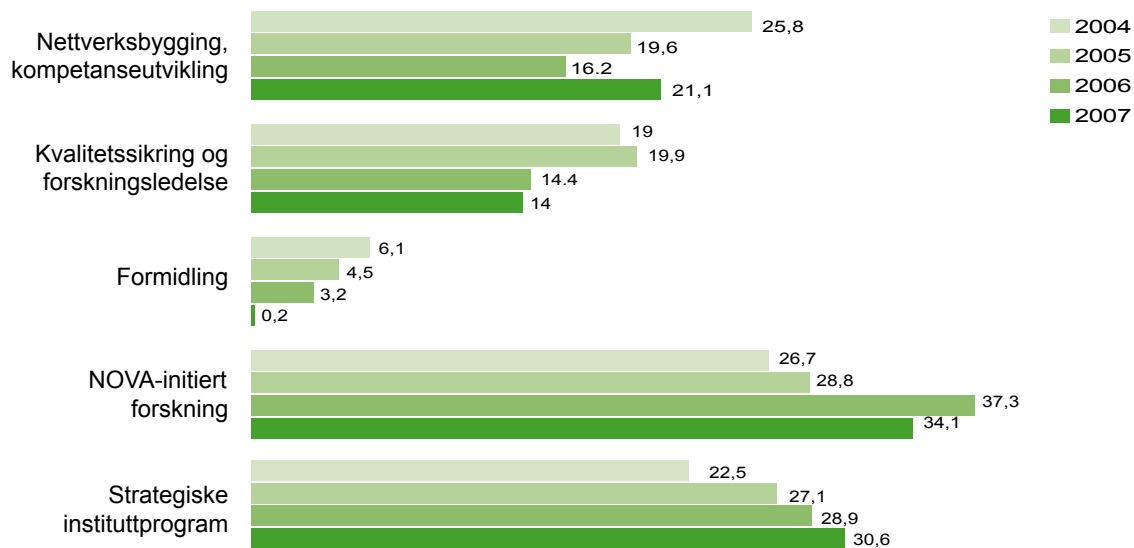

Formidling og forskningsledelse dekkes også over driftsregnskapet i 2007.

## OPPDRAKSINNTEKTER<sup>1)</sup> (Prosent)

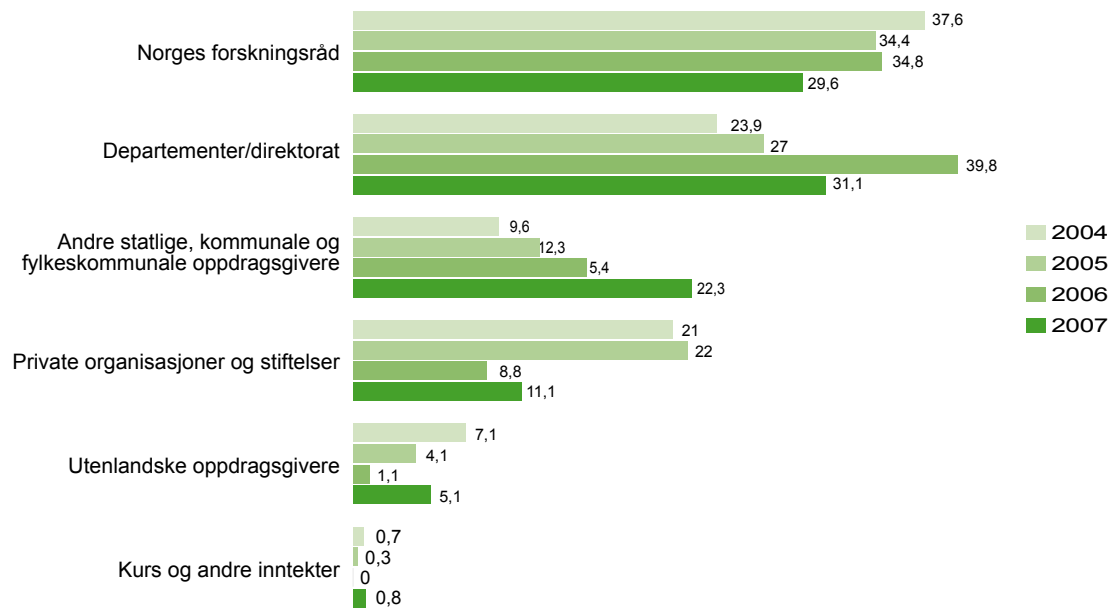

<sup>1)</sup> For å få sammenlignbare tall for de enkelte årene er inntekter knyttet til Dokumentasjonssenteret trukket ut av summen i 2005 og 2006.

# Norwegian Social Research (NOVA) in brief

NOVA is a national research institute under the auspices of the Norwegian Ministry of Education and Research. The National Assembly, Stortinget, provides the basic funding. The aim of the institute is to develop knowledge and understanding of social conditions and processes of change. It focuses on issues of life-course events, level of living conditions and aspects of life-quality as well as on programmes and services provided by the welfare system.

NOVA has a highly competent and multidisciplinary staff. By the turn of the year the research staff consisted of 88 researchers. Sociology and psychology are the most common disciplines among the research staff. The administrative staff consisted of 14 employees.

Within its fields NOVA performs research assignments commissioned by public and private sector clients. The institute also initiates research and development projects. NOVA is the leading national research institute on child welfare, youth, ageing and the elderly, and social security.

NOVA's key research areas are: Welfare of children and youth, Youth, Living conditions and welfare services, Social security and social policy, Ageing, and Migration and minorities.

NOVA's five Strategic Institute Programmes (SIPs) constitute a particular focus on selected areas:

- Social assistance and poverty
- Research and development
- Childhood research
- Disability
- European welfare policy

## Collaboration

NOVA aims to maintain and develop cooperation with national research establishments. Training of research fellows is an important part of the collaboration with Norwegian universities and university colleges. The institute encourages its researchers to present papers at international conferences and to participate in international research projects. NOVA is also hosting a virtual Nordic Centre of Excellence in Welfare Research. Distinguished researchers from all the Nordic countries work together in ten different research strands, under the overall title of 'Reassessing the Nordic Welfare Model'.

### Key figures (as of 31.12.07)

Full time equivalent (FTEs)	81,2	NOVA publications	
Staff	102	Reports	22
Research personnel	88	Occasional papers / Thematic documents	7
FTEs, research personnel	70	External publications	
Turnover (million NOK)	70,1	Articles in scientific journals with referee	49
External funding (million NOK)	45,6	Articles in books and journals	94
Number of R&D projects	156		



# Katalog 2007

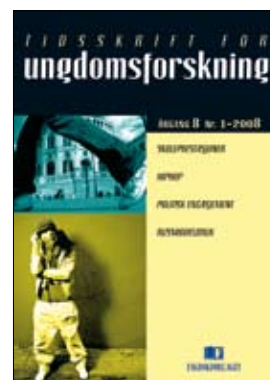

## INNHOOLD:

PROSJEKTKATALOG	32
PUBLIKASJONER	42
NASJONALT OG INTERNASJONALT	
PROSJEKTSAMARBEID	64
FAGLIGE NETTVERK	64
FAGLIGE OPPGAVER OG VERV	65
VEDTEKTER	70

## Prosjektkatalog

(prosjekter som har vært under arbeid ved NOVA i løpet av 2007)

10407

*Tittel:* Nordic Centre of Excellence in Welfare Research – REASSESS  
*Finansiering:* NordForsk  
*Prosjektperiode:* 2007–2012  
*Prosjektleder:* Bjørn Hvinden  
*Medarbeidere:* Viggo Nordvik og Tale Hellevik

## FORSKNING OM BARN, UNGDOM OG FAMILIE

(se også under Velferdspolitik og migrasjon)

16505

*Tittel:* Analyse av levekårsdata 2001–2005/06 med fokus på personer med nedsatt funksjonsevne  
*Finansiering:* Nasjonalt dokumentasjonssenter for personer med nedsatt funksjonsevne  
*Prosjektperiode:* 2005–2007  
*Prosjektleder:* Sten-Erik Clausen  
*Medarbeidere:* Anne Lise Jørgensen og Elin Borg

37404

*Tittel:* WELLCHI NETWORK. The well-being of children: The impact of changing family forms, working conditions of parents, social policy and legislative measures

*Finansiering:* Den europeiske unionen

*Prosjektperiode:* 2004–2007

*Prosjektleder:* Anne Skevik Grødem

*Medarbeidere:* Gunhild Regland Farstad og Morten Blekesaune

38306

*Tittel:* Study on poverty and social exclusion among lone-parent households

*Finansiering:* European Commission

*Prosjektperiode:* 2006–2007

*Prosjektleder:* Anne Skevik Grødem

40105

*Tittel:* Adopsjon som alternativ til langsiktig fosterhjem

*Finansiering:* Barne- og likestillingsdepartementet

*Prosjektperiode:* 2005–2008

*Prosjektleder:* Turid Vogt Grinde

40406

*Tittel:* Barnevern og familier med minoritetsbakgrunn

*Finansiering:* Stiftelsen Wøyen

*Prosjektperiode:* 2006–2008

*Prosjektleder:* Nicole Marie Hennum

40605

*Tittel:* Oppfølgingsstudie av kvinner som gikk i mødregrupper tilknyttet barnevernet tidlig på 90-tallet

*Finansiering:* Barnevernets utviklingsentres fond

*Prosjektperiode:* 2005–2007

*Prosjektleder:* Bente Staff Brostrøm

41106

*Tittel:* Plasseringsprosjektet

*Finansiering:* Barne- og likestillingsdepartementet

*Prosjektperiode:* 2006–2008

*Prosjektleder:* Elisiv Bakketeig

41304

*Tittel:* Barns omsorgskarrierer: Barnehagen som ledd i en omsorgskjede for barn opp til 3 års alder

*Finansiering:* Norges forskningsråd og NOVA

*Prosjektperiode:* 2005–2009

*Prosjektleder:* Agnes Andenæs

*Medarbeidere:* Lars Gulbrandsen, Kari Stefansen og Gunhild Regland Farstad

*Samarbeidspartnere:* Høgskolen i Oslo, avd. for lærerutdanning

42001

*Tittel:* Children at risk

*Finansiering:* Barne- og likestillingsdepartementet

*Prosjektperiode:* 2001–2010

*Prosjektleder:* Svein Mossige

*Medarbeider:* Elisiv Bakketeig

44102

*Tittel:* Grenser for medbestemmelse? Barns erfaringer med medbestemmelse i vanskelige og vanlige beslutningssituasjoner

*Finansiering:* Helse & Rehabilitering, Norges forskningsråd og Norske Kvinners Sanitetsforening (N.K.S.)

*Prosjektperiode:* 2002–2007

*Prosjektleder:* Elisabeth Backe-Hansen

*Samarbeidspartnere:* Karen Hassel, Anne Poulsson, Fredrikke Lynum

44604

*Tittel:* Barnevernets håndtering av seksuelle overgrep og vold i familien

*Finansiering:* Barne- og likestillingsdepartementet og Barnevernets utviklingsentres fond

*Prosjektperiode:* 2004–2008

*Prosjektleder:* Rannveig Dahle

*Medarbeidere:* Svein Mossige og

- Tonje Wejden  
*Samarbeidspartnere:* BVU Nord-Norge og Universitetet i Agder
- 45102  
*Tittel:* Barneforskning, tilskudd fra BFD  
*Finansiering:* Barne- og likestillingsdepartementet  
*Prosjektperiode:* 2002–2007  
*Prosjektleder:* Elisabeth Backe-Hansen  
*Medarbeider:* Gunhild R. Farstad
- 45303  
*Tittel:* Nasjonal utprøving av metoden familieråd 2002–2006  
*Finansiering:* Barne- og likestillingsdepartementet  
*Prosjektperiode:* 2003–2007  
*Prosjektleder:* Svanhild Vik
- 45804  
*Tittel:* Ungdoms holdninger til seksualitet, seksuelle krenkelser og overgrep – en komparativ internasjonal studie  
*Finansiering:* Nordisk Ministerråd  
*Prosjektperiode:* 2004–2007  
*Prosjektleder:* Svein Mossige
- 47904  
*Tittel:* Minoritetsperspektiver på norsk familievern – bidrag til et kultursensitivt familievern  
*Finansiering:* Barne- og likestillingsdepartementet og Utlendingsdirektoratet  
*Prosjektperiode:* 2004–2007  
*Prosjektleder:* Svein Mossige  
*Medarbeider:* Gro Saltnes Lopez
- 48805  
*Tittel:* Sosial ulikhet i skolen  
*Finansiering:* Helse & Rehabilitering og Redd Barna  
*Prosjektperiode:* 2005–2009  
*Prosjektleder:* Lihong Huang
- 60406  
*Tittel:* European Knowledge Centre for Youth Policy  
*Finansiering:* Barne- og likestillingsdepartementet  
*Prosjektperiode:* 2006–2007  
*Prosjektleder:* Elisabeth Backe-Hansen  
*Medarbeidere:* Cay Gjerustad og Guro Ødegård
- 60806  
*Tittel:* Omfangsundersøkelsen av seksuelle og fysiske overgrep mot barn og av barn som eksponeres av vold i hjemmet  
*Finansiering:* Barne- og likestillingsdepartementet og NOVA  
*Prosjektperiode:* 2006–2007  
*Prosjektleder:* Svein Mossige  
*Medarbeidere:* Sten-Erik Clausen, Kari Stefansen og Kirsti Valset
- 61006  
*Tittel:* A Campbell review on: Family Group Conferences for children (38005)  
*Finansiering:* Nordic Campbell Center  
*Prosjektperiode:* 2005–2008  
*Prosjektleder:* Elisabeth Backe-Hansen  
*Samarbeidspartnere:* Amy Holtan (Universitetet i Tromsø) og Tony Newman, Barnardo's
- 61106  
*Tittel:* Styrket innsats mot fattigdom blant barn, unge og familier 2004–2007  
*Finansiering:* Barne- og likestillingsdepartementet  
*Prosjektperiode:* 2004–2007  
*Prosjektleder:* Elisabeth Backe-Hansen
- 61206  
*Tittel:* Minoritetsungdoms utdanningsløp: skjæringspunkt mellom kjønn, klasse og etnisitet  
*Finansiering:* Norges forskningsråd  
*Prosjektperiode:* 2007–2011  
*Prosjektleder:* Jon Lauglo  
*Medarbeidere:* Kristinn Hegna og Ingrid Smette
- 61306  
*Tittel:* Kunnskapsløftet – også et løft for utjevning av sosial ulikhet i læringsutbytte?  
*Finansiering:* Utdanningsdirektoratet  
*Prosjektperiode:* 2006–2011  
*Prosjektleder:* Elisabeth Backe-Hansen  
*Medarbeider:* Anders Bakken
- 61406  
*Tittel:* Kunnskapsoversikt over tilpasset språkopplæring for minoritetslever  
*Finansiering:* Kunnskapsdepartementet  
*Prosjektperiode:* 2006–2007  
*Prosjektleder:* Anders Bakken
- 61606  
*Tittel:* Barn og unge i de aller fattigste familier  
*Finansiering:* Barne- og likestillingsdepartementet  
*Prosjektperiode:* 2006–2007  
*Prosjektleder:* Geir Moshuus  
*Prosjektmedarbeidere:* Inger-Hege Kristiansen og Helle Suseg
- 61706  
*Tittel:* Omfanget av medie-relaterte overgrep  
*Finansiering:* Helse & Rehabilitering og Redd Barna  
*Prosjektperiode:* 2006–2008  
*Prosjektleder:* Svein Mossige
- 61804  
*Tittel:* Barnevern i Norge 1990–2006  
*Finansiering:* Barne- og familie-departementet og Barne-,

- ungdoms- og familiedirektoratet  
*Prosjektperiode:* 2005–2007  
*Prosjektleder:* Sten–Erik Clausen  
*Medarbeider:* Lars B. Kristofersen  
*Samarbeidspartner:* Norsk institutt for by- og regionforskning
- 61807  
*Tittel:* Tiltakene mot barnefattigdom – når de barn og unge fra de aller fattigste familiene?  
*Finansiering:* Barne- og likestillingsdepartementet  
*Prosjektperiode:* 2006–2008  
*Prosjektleder:* Geir Moshuus  
*Medarbeidere:* Inger Hege Kristiansen og Helle Suseg
- 61907  
*Tittel:* Foreldreskap og foreldrepraksis i et klasseperspektiv  
*Finansiering:* Norges forskningsråd  
*Prosjektperiode:* 2006–2010  
*Prosjektleder:* Agnes Andenæs  
*Stipendiat:* Kari Stefansen
- 62107  
*Tittel:* Aspirasjon og psykisk helse  
*Finansiering:* Helse & Rehabilitering og Redd Barna  
*Prosjektperiode:* 2007–2011  
*Prosjektleder:* Elisabeth Backe-Hansen  
*Stipendiat:* Cay Gjerustad
- 62207  
*Tittel:* Youth Work  
*Prosjektperiode:* 2007  
*Prosjektleder:* Elisabeth Backe-Hansen  
*Medarbeider:* Cay Gjerustad
- 62301  
*Tittel:* Ungdoms opplevelse av makt og innflytelse i politiske beslutningsstrukturer  
*Finansiering:* Norges forskningsråd  
*Prosjektperiode:* 2001–2008  
*Prosjektleder:* Guro Ødegård
- Stipendiat:* Guro Ødegård  
*Hovedveileder:* Fredrik Engelstad (ISF)  
*Biveileder:* Ketil Skogen (NINA)  
*Samarbeidspartner:* Frode Berglund, Norsk institutt for by- og regionforskning
- 62307  
*Tittel:* Ungdom og utdanningsvalg: Betydninger av kjønn, klasse og etnisitet.  
*Finansiering:* Norges forskningsråd  
*Prosjektperiode:* 2007–2011  
*Prosjektleder:* Elisabeth Backe-Hansen  
*Stipendiat:* Ingrid Smette  
*Hovedveileder:* Unni Wikan
- 62407  
*Tittel:* Barnevern og ettervern – marginalisering, multietnisitet og autonomi  
*Finansiering:* Norges forskningsråd  
*Prosjektperiode:* 2007–2008  
*Prosjektleder:* Lars B. Kristofersen
- 62507  
*Tittel:* European Network of Youth Knowledge  
*Finansiering:* Barne- og likestillingsdepartementet  
*Prosjektperiode:* 2007  
*Prosjektleder:* Elisabeth Backe-Hansen  
*Medarbeider:* Cay Gjerustad
- 62607  
*Tittel:* EU's 7 RP – Forprosjekt: Restorative Justice: a European tool for peace and justice development  
*Finansiering:* Norges forskningsråd  
*Prosjektperiode:* 2007  
*Prosjektleder:* Ida Hydle
- 62807  
*Tittel:* Barn av sosialhjelpsmottakere: analyser av longitudinelle registerdata om barnevern  
*Finansiering:* Sosial- og helsedirektoratet  
*Prosjektperiode:* 2007  
*Prosjektleder:* Sten-Erik Clausen  
*Medarbeider:* Lars B. Kristofersen
- 62907  
*Tittel:* Evaluering av Gatemeglingsprosjektet  
*Finansiering:* Justis- og politidepartementet  
*Prosjektperiode:* 2007  
*Prosjektleder:* Ida Hydle
- 63101  
*Tittel:* Tidsskrift for ungdomsforskning  
*Finansiering:* Norges forskningsråd  
*Prosjektperiode:* 2001–2010  
*Prosjektleder:* Anders Bakken
- 63107  
*Tittel:* Etikkundervisning i Forsvaret  
*Finansiering:* Barne- og likestillingsdepartementet  
*Prosjektperiode:* 2007–2008  
*Prosjektleder:* Ingrid Smette
- 63207  
*Tittel:* Kvalifisering som forebyggende metode i fritidsklubb  
*Finansiering:* Ungdom & Fritid  
*Prosjektperiode:* 2007–2009  
*Prosjektleder:* Viggo Vestel  
*Medarbeider:* Ida Hydle
- 63307  
*Tittel:* Transnasjonale nettverk – nasjonale demokratier  
*Finansiering:* Norges forskningsråd  
*Prosjektperiode:* 2007–2010  
*Prosjektleder:* Viggo Vestel  
*Samarbeidspartnere:* Mette Andersson, sosiologisk institutt, Universitetet i Bergen; Jon Rogstad, Institutt for sosiologi og samfunnsgeografi, Universitetet i

Oslo og Insitutt for samfunnsforskning, Oslo; Christine Jacobsen, Institutt for sosialantropologi ved Universitetet i Oslo

63407

*Tittel:* Opportunities provision for preventing youth gang involvement for children and young people (7–16)

*Finansiering:* Nordic Campbell Center

*Prosjektperiode:* 2007–2008

*Prosjektleder:* Elisabeth Backe-Hansen

63507

*Tittel:* Kunnskapsoversikt over systemiske årsaker til kjønnsforskjeller i utdanningen

*Finansiering:*

Kunnskapsdepartementet

*Prosjektperiode:* 2007–2008

*Prosjektleder:* Anders Bakken

*Medarbeidere:* Elin Borg, Kristinn Hegna og Elisabeth Backe-Hansen

63607

*Tittel:* Forskningskunnskap om ettervern

*Finansiering:* Barne-, ungdoms- og familiedirektoratet

*Prosjektperiode:* 2007–2008

*Prosjektleder:* Elisiv Bakketeig

*Medarbeidere:* Anders Spiten Mathisen, Sten-Erik Clausen, Elin Borg og Elisabeth Backe-Hansen

*Samarbeidspartner:* Inger Oterholm, Diakonhjemmets høgskolesenter

63707

*Tittel:* AKAN–evaluering

*Prosjektperiode:* 2007–2008

*Prosjektleder:* Elisabeth Backe-Hansen

*Medarbeider:* Anders Spiten Mathisen

63807

*Tittel:* Kvalitet og innhold i norske barnehager

*Finansiering:*

Kunnskapsdepartementet

*Prosjektperiode:* 2007–2008

*Prosjektleder:* Elisabeth Backe-Hansen

*Medarbeidere:* Elin Borg og Inger-Hege Kristiansen

63907

*Tittel:* Nordisk omfangsundersøkelse

*Finansiering:* Barne- og likestillingsdepartementet

*Prosjektperiode:* 2007–2009

*Prosjektleder:* Svein Mossige

64204

*Tittel:* Kroppsbilder blant ungdom – En undersøkelse av variasjoner mellom grupper, endringer over tid og utvikling med alder

*Finansiering:* Norges forskningsråd

*Prosjektperiode:* 2004–2008

*Prosjektleder:* Ingela Lundin Kvaalem

*Medarbeidere:* Elisabet Esbjerg Storvoll, Åse Strandbu og Lars Wichstrøm

64304

*Tittel:* Endringer i psykiske vansker

*Finansiering:* Helse & Rehabilitering og Rådet for psykisk helse

*Prosjektperiode:* 2004–2007

*Prosjektleder:* Tilmann von Soest

*Stipendiat:* Tilmann von Soest

*Hovedveileder:* Lars Wichstrøm

64404

*Tittel:* Levekårsforskning med barneperspektiv

*Finansiering:* Helse & Rehabilitering og Redd Barna

*Prosjektperiode:* 2004–2008

*Prosjektleder:* Elisabeth Backe-Hansen

*Stipendiat:* Mira Sletten

*Hovedveileder:* Ivar Frønes,

Institutt for sosiologi, Universitet i Oslo

64504

*Tittel:* Tenårsfødsler og abort blant tenåringer og unge i Norge

*Finansiering:* Sosial- og helsedirektoratet

*Prosjektperiode:* 2004–2007

*Prosjektleder:* Willy Pedersen

64607

*Tittel:* Ung i Lardal

*Prosjektperiode:* 2007–2008

*Prosjektleder:* Anders Bakken

*Medarbeider:* Elin Borg

64704

*Tittel:* Ung i Oslo 2006

*Finansiering:* Barne- og familiedepartementet, Kultur- og kirke- departementet og Oslo kommune

*Prosjektperiode:* 2005–2007

*Prosjektleder:* Tormod Øia

*Medarbeidere:* Anders Bakken, Åse Strandbu og Kirsti Valset

64907

*Tittel:* Ung i Oslo: Etniske møter – Likheter og forskjeller mellom norsk ungdom og innvandrerdokument

*Finansiering:* Barne- og likestillingsdepartementet

*Prosjektperiode:* 2006–2007

*Prosjektleder:* Tormod Øia

*Medarbeider:* Viggo Vestel

65108

*Tittel:* Underveisevaluering – ettervern

*Finansiering:* Barne- og likestillingsdepartementet

*Prosjektperiode:* 2007–2008

*Prosjektleder:* Elisabeth Backe-Hansen

*Medarbeider:* Inger-Hege Kristiansen

- 66605  
*Tittel:* Abortion and teenage birth: A longitudinal study of girls and young women  
*Finansiering:* Norges forskningsråd  
*Prosjektperiode:* 2005–2007  
*Prosjektleder:* Willy Pedersen  
*Samarbeidspartnere:* Anne Esklid, Norwegian Institute of Public Health og Arild Johan Myrberg, Directorate for Health and Social Affairs
- 68305  
*Tittel:* Barn og unges levekår i Norden  
*Finansiering:* Nordisk Ministerråd  
*Prosjektperiode:* 2005–2007  
*Prosjektleder:* Elisabeth Backe-Hansen  
*Samarbeidspartnere:* Ivar Frønes, Universitetet i Oslo; Elisabet Näsman, Universitetet i Uppsala og Mogens Nygaard Christoffersen, Socialforskningsinstituttet, København
- 69405  
*Tittel:* Ung i Oslo 2006 – Unge funksjonshemmedes fritidsbruk og sosiale tilhørighet  
*Finansiering:* Barne- og likestillingsdepartementet/  
Dokumentasjonssenteret  
*Prosjektperiode:* 2005–2007  
*Prosjektleder:* Elisabeth Backe-Hansen  
*Medarbeidere:* Karin Sasaoka, Kristinn Hegna og Ida Hydle
- 69504  
*Tittel:* Ung i Norge – longitudinell ASD  
*Finansiering:* Arbeids- og inkluderingsdepartementet, Norges forskningsråd og Statens institutt for rusmiddelforskning  
*Prosjektperiode:* 2005–2007
- Prosjektleder:* Willy Pedersen  
*Medarbeider:* Tilmann von Soest
- 69606  
*Tittel:* Ung i Norge – longitudinell (SIRUS)  
*Finansiering:* Statens institutt for rusmiddelforskning  
*Prosjektperiode:* 2006–2007  
*Prosjektleder:* Lars Wichstrøm  
*Medarbeidere:* Ingeborg Rossow og Elisabet Storvoll, SIRUS
- 69905  
*Tittel:* Sosial kapital: Ny kunnskap om barn og unges tilværelse og utviklingsforløp og grunnlag for politikkutforming? Et forprosjekt  
*Finansiering:* Norges forskningsråd  
*Prosjektperiode:* 2005–2007  
*Prosjektleder:* Elisabeth Backe-Hansen  
*Medarbeidere:* Jon Lauglo og Anne Brita Thorød
- 70105  
*Tittel:* Styrket innsats mot fattigdom blant barn, unge og familier 2004–2007. Konferanse  
*Finansiering:* Barne- og familiedepartementet  
*Prosjektperiode:* 2004–2007  
*Prosjektleder:* Elisabeth Backe-Hansen
- 70206  
*Tittel:* Nordisk konferanse om fattigdom og levekår for barn i de nordiske landene  
*Finansiering:* Barne- og likestillingsdepartementet, Sosial- og helsedirektoratet og Nordisk Ministerråd  
*Prosjektperiode:* 2006–2007  
*Prosjektleder:* Elisabeth Backe-Hansen  
*Medarbeider:* Mira Aaboen Sletten  
*Samarbeidspartnere:* Tone Fløtten og Bjørn Nuland, Fafo
- 71007  
*Tittel:* NYRIS-konferansen  
*Finansiering:* Barne- og likestillingsdepartementet  
*Prosjektperiode:* 2007–2008  
*Prosjektleder:* Kristinn Hegna  
*Medarbeidere:* Anders Bakken, Elin Borg og Viggo Vestel
- 76001  
*Tittel:* SIP Barneforskning  
*Finansiering:* Barne- og likestillingsdepartementet og NOVA  
*Prosjektperiode:* 2001–2007  
*Prosjektleder:* Nicole Marie Hennem  
*Medarbeidere:* Agnes Andenæs, Elisabeth Backe-Hansen, Morten Blekesaune, Lars Gulbrandsen, Geir Moshuus, Trude Brita Nergård, Mona Sandbæk, Marie Louise Seeberg, Anne Skevik Grødem, Mira Aaboen Sletten, Anne Solberg, Ragnhild Sollund, Kari Stefansen, Gunhild Regland Farstad og Ingela Lundin Kvalem
- 78002  
*Tittel:* SIP Forskningsbasert utviklingsarbeid  
*Finansiering:* NOVA  
*Prosjektperiode:* 2002–2009  
*Prosjektleder:* Sturla Falck  
*Medarbeidere:* Bente Staff Brostrøm, Anne Torhild Helset, Reidun Ingebretsen, Kolbein Lyng, Thomas Nordahl, Mona Sandbæk, Anne Solberg, Per Erik Solem, Norunn Vorland og Anne Brita Thorød
- 80198  
*Tittel:* SIS Seksuelt misbruk av barn  
*Finansiering:* NOVA  
*Prosjektperiode:* 1998–2009  
*Prosjektleder:* Svein Mossige  
*Medarbeidere:* Solveig Abrahamsen, Kari Stefansen og Kirsti Valset

- 80604  
*Tittel:* SIS Barnevernet  
*Finansiering:* NOVA  
*Prosjektperiode:* 2004–2008  
*Prosjektleder:* Elisabeth Backe-Hansen  
*Medarbeidere:* Nicole Marie Hennem og Elisiv Bakketeig
- 80704  
*Tittel:* SIS Tidsskrift for ungdomsforskning  
*Finansiering:* Norges forskningsråd og NOVA  
*Prosjektperiode:* 2006–2009  
*Prosjektleder:* Elisabeth Backe-Hansen  
*Medarbeidere:* Anders Bakken, Mira Aaboen Sletten, Ingrid Smette, Guro Ødegård, Tormod Øia og Lars Grue
- 81306  
*Tittel:* SIS Luno – Longitudinell Ung i Oslo  
*Finansiering:* NOVA  
*Prosjektperiode:* 2006–2009  
*Prosjektleder:* Kristinn Hegna  
*Medarbeidere:* Cay Gjerustad, Kristinn Hegna, Ingela Lundin Kvaalem og Mette Løvgren
- 81707  
*Tittel:* SIS Kroppsbilder  
*Finansiering:* NOVA  
*Prosjektperiode:* 2007  
*Prosjektleder:* Elisabeth Backe-Hansen  
*Medarbeidere:* Ingela Lundin Kvaalem
- 82007  
*Tittel:* SIS Omfangsundersøkelsen LUV0  
*Finansiering:* NOVA  
*Prosjektperiode:* 2007  
*Prosjektleder:* Svein Mossige
- FORSKNING OM LEVEKÅR OG ALDRING**
- Tittel:* COST Action A34: Gender and well-being: Work, families and public policies  
*Finansiering:* Den europeiske unionen  
*Prosjektperiode:* 2005–2008  
*Medarbeider:* John Eriksen  
*Samarbeidspartnere:* Department of Contemporary History, University of Barcelona og 18 europeiske land
- 11205  
*Tittel:* Å leve med epilepsi  
*Finansiering:* NOVA  
*Prosjektperiode:* 2005–2007  
*Prosjektleder:* John Eriksen  
*Medarbeider:* Siri Næss
- 12204  
*Tittel:* Sosial ulikhet i helse: Miljøstøtte  
*Finansiering:* Norges forskningsråd  
*Prosjektperiode:* 2004–2007  
*Prosjektleder:* Jon Ivar Elstad  
*Samarbeidspartnere:* Espen Dahl, Høgskolen i Oslo; Dag Hofoss, Rikshospitalet, Oslo og Pekka Martikainen, Institutt for sosiologi, Universitetet i Helsinki
- 16705  
*Tittel:* Selvmord  
*Finansiering:* Sosial- og helsedirektoratet  
*Prosjektperiode:* 2005–2007  
*Prosjektleder:* John Eriksen
- 16806  
*Tittel:* Bruker, borger og barrierer – livssituasjon, forståelser og erfaringer forankret i funksjonshemming  
*Finansiering:* Norges forskningsråd  
*Prosjektperiode:* 2006–2009  
*Prosjektleder:* Lars Grue  
*Medarbeidere:* Svein Mossige, Janikke Solstad Vedeler og John Eriksen  
*Stipendiat:* Janikke Solstad Vedeler
- 4500  
*Tittel:* Migrant labour and the eldercare sector  
*Finansiering:* NORFACE ERA-Net  
*Prosjektperiode:* 2006–2008  
*Prosjektleder:* John Eriksen  
*Medarbeider:* Åsmund Børsum  
*Samarbeidspartnere:* Oxford Institute of Ageing, Oxford University, and 10 European countries
- 50105  
*Tittel:* Eldre innvandrere – tilpassing av pleie- og omsorgstilbudet  
*Finansiering:* Arbeids- og inkluderingsdepartementet  
*Prosjektperiode:* 2005–2009  
*Prosjektleder:* Reidun Ingebretsen  
*Medarbeidere:* Bjørg Moen og Trude Brita Nergård
- 50306  
*Tittel:* Brå omveltning midt i livet!  
*Finansiering:* Helse & Rehabilitering  
*Prosjektperiode:* 2006–2009  
*Prosjektleder:* Reidun Ingebretsen  
*Medarbeider:* Susan Lingsom
- 50406  
*Tittel:* Tid for omsorg  
*Finansiering:* Norges forskningsråd  
*Prosjektperiode:* 2006–2010  
*Prosjektleder:* Svein Olav Daatland  
*Medarbeidere:* Mia Vabø og Åsmund Børsum  
*Stipendiat:* Åsmund Børsum
- 50606  
*Tittel:* Enigmatic geographical differences: A study of contextual determinants of health inequalities in Norway

- Finansiering:* Norges forskningsråd  
*Prosjektperiode:* 2006–2011  
*Prosjektleder:* Jon Ivar Elstad  
*Stipendiat:* Ivar Andreas Lima
- 50706  
*Tittel:* Livsløp, generasjon og kjønn (LOGG)  
*Finansiering:* Norges forskningsråd  
*Prosjektperiode:* 2006–2008  
*Prosjektleder:* Britt Slagsvold  
*Medarbeidere:* Sten-Erik Clausen, Thomas Hansen, Per Erik Solem og Henning Finseraas
- 50803  
*Tittel:* Seniorpolitikk i arbeidslivet  
*Finansiering:* Senter for seniorpolitikk  
*Prosjektperiode:* 2003–2008  
*Prosjektleder:* Per Erik Solem
- 50807  
*Tittel:* Utdanning og helse  
*Finansiering:* Sosial- og helsedirektoratet  
*Prosjektperiode:* 2007–2008  
*Prosjektleder:* Jon Ivar Elstad
- 50906  
*Tittel:* Levekårsundersøkelse for personer med nedsatt funksjonsevne  
*Finansiering:* Nasjonalt dokumentasjonssenter for personer med nedsatt funksjonsevne, NOVA og NTNU  
*Prosjektperiode:* 2006–2008  
*Prosjektleder:* John Eriksen  
*Medarbeidere:* Lars Grue, Elin Borg og Marijke Veenstra  
*Samarbeidspartnere:* Nasjonalt dokumentasjonssenter for personer med nedsatt funksjonsevne; Institutt for sosialt arbeid og helsevitenskap, NTNU; Sosial- og helsedepartementet og Statistisk sentralbyrå
- 51007  
*Tittel:* Dokumentasjon av pleie- og omsorgsbehov hos eldrebefolkningen fra etniske minoriteter i storbyene  
*Finansiering:* Oslo kommune  
*Prosjektperiode:* 2007  
*Prosjektleder:* Trude Brita Nergård  
*Medarbeider:* Reidun Ingebretsen
- 51103  
*Tittel:* NorLAG – Fase 2: Ageing and senior life  
*Finansiering:* Norges forskningsråd og NOVA  
*Prosjektperiode:* 2003–2007  
*Prosjektleder:* Britt Slagsvold  
*Medarbeidere:* Morten Blekesaune, Sten-Erik Clausen, Svein Olav Daatland, Thomas Hansen, Katharina Herlofson, Kolbein Lyng, Tor Inge Romøren, Per Erik Solem, Kirsten Thorsen, Gunhild Hagestad, Kirsti Valset, Nils Petter Strand, Annemette Sørensen, Henning Finseraas, Bjørn Halse og Britt Slagsvold
- 51207  
*Tittel:* Analyse, vurdering, veiledning og diskusjon av ulike faglige oppgaver som Dokumentasjonssenteret jobber med  
*Finansiering:* Nasjonalt dokumentasjonssenter for personer med nedsatt funksjonsevne  
*Prosjektperiode:* 2007–2008  
*Prosjektleder:* Lars Grue
- 51307  
*Tittel:* Erfaringer med bruk av kvoteordninger i andre land for personer med nedsatt funksjonsevne  
*Finansiering:* Arbeids- og inkluderingsdepartementet  
*Prosjektperiode:* 2007–2008
- Prosjektleder:* John Eriksen  
*Medarbeider:* Tonje Gundersen
- 51607  
*Tittel:* Funksjonshemming, diagnose og helsetilbud  
*Finansiering:* Sosial- og helsedirektoratet  
*Prosjektperiode:* 2007–2008  
*Prosjektleder:* Lars Grue
- 52407  
*Tittel:* Lederes holdninger til eldre arbeidskraft  
*Finansiering:* Senter for seniorpolitikk  
*Prosjektperiode:* 2007–2008  
*Prosjektleder:* Per Erik Solem
- 59299  
*Tittel:* Funksjonshemming og aldring  
*Finansiering:* Nasjonalt kompetansesenter for aldersdemens  
*Prosjektperiode:* 2006–2009  
*Prosjektleder:* Kirsten Thorsen
- 79004  
*Tittel:* SIP Funksjonshemming  
*Finansiering:* NOVA  
*Prosjektperiode:* 2004–2009  
*Prosjektleder:* Lars Grue  
*Medarbeidere:* Reidun Ingebretsen, Kirsten Thorsen, Susan Lingsom, John Eriksen, Tonje Gundersen og Elin Borg
- 80604  
*Tittel:* SIS Barnevernet  
*Finansiering:* NOVA  
*Prosjektperiode:* 2004–2008  
*Prosjektleder:* Elisabeth Backe-Hansen  
*Medarbeidere:* Elisiv Bakketeig og Nicole Hennem
- 81004  
*Tittel:* SIS NorLAG  
*Finansiering:* NOVA  
*Prosjektperiode:* 2004–2009



*Prosjektleder:* Britt Slagsvold  
*Medarbeidere:* Gunhild Hagestad, Annemette Sørensen, Kirsten Thorsen, Svein Olav Daatland, Thomas Hansen, Sten-Erik Clausen, Per Erik Solem, Henning Finseraas, Marijke Veenstra og Katharina Herlofson

81606

*Tittel:* SIS 10 – Omsorgens organisering

*Finansiering:* NOVA

*Prosjektperiode:* 2006–2009

*Prosjektleder:* Svein Olav Daatland

### FORSKNING OM VELFERDS- POLITIKK OG MIGRASJON

13105

*Tittel:* Nordiske omsorgsstatistikk i forandring

*Finansiering:* Norges forskningsråd

*Prosjektperiode:* 2005–2008

*Prosjektleder:* Mia Vabø

*Medarbeidere:* Jon Ivar Elstad  
*Samarbeidspartnere:* Institutionen för socialt arbete, Stockhoms universitet; Socialhögskolan, Lunds universitet; Samhällsvetenskap och filosofi, Jyväskylä universitet og Gerontologisk institutt i København

14303

*Tittel:* Medisinske vikarer i helseinstitusjoner. Konsekvenser for arbeidsmiljø, fagfellesskap og karriereveier

*Finansiering:* Norges forskningsråd

*Prosjektperiode:* 2003–2007

*Prosjektleder:* Rannveig Dahle

16906

*Tittel:* Global care workers in the Norwegian welfare state: Care chains, intersectionality and social capital

*Finansiering:* Norges forskningsråd

*Prosjektperiode:* 2007–2009

*Prosjektleder:* Marie Louise Seeberg

*Medarbeider:* Ragnhild Sollund

20304

*Tittel:* Tilbud av leide boliger – fleksibelt eller flyktig

*Finansiering:* Husbanken

*Prosjektperiode:* 2004–2007

*Prosjektleder:* Lars Gulbrandsen

*Medarbeidere:* Hans Christian Sandlie og Viggo Nordvik

21806

*Tittel:* Boligpolitikken plass i velferdssystemet AWP

*Finansiering:* Husbanken

*Prosjektperiode:* 2006–2008

*Prosjektleder:* Axel West Pedersen

*Medarbeider:* Tale Hellevik

21906

*Tittel:* Evalueringen av tilskuddsordningen i boligsosialt arbeid

*Finansiering:* Sosial- og helsedirektoratet

*Prosjektperiode:* 2006–2007

*Prosjektleder:* Åsmund Langsether

*Medarbeider:* Hans Christian Sandlie

*Samarbeidspartner:* Fafo

22006

*Tittel:* Kommunal praksis og rutiner i anvendelsen av sentrale boligpolitiske virkemidler

*Prosjektperiode:* 2006–2007

*Prosjektleder:* Åsmund Langsether

*Medarbeidere:* Lars Gulbrandsen og Hans Christian Sandlie

22206

*Tittel:* Kommunal boligutleie, fase to

*Finansiering:* Husbanken

*Prosjektperiode:* 2006–2007

*Prosjektleder:* Åsmund Langsether

25206

*Tittel:* EU-FP7 Forprosjekt: Migration and inequality

*Finansiering:* Norges forskningsråd

*Prosjektperiode:* 2006–2007

*Prosjektleder:* Ada Ingrid Engebrigtsen

25307

*Tittel:* Evaluering av Regnbueprosjektet

*Finansiering:* Barne-, ungdoms- og familiedirektoratet

*Prosjektperiode:* 2007

*Prosjektleder:* Ada Ingrid Engebrigtsen

*Medarbeider:* Kirsten Danielsen

25903

*Tittel:* Politiets holdninger og handlinger overfor mennesker med minoritetsbakgrunn

*Finansiering:* Politidirektoratet

*Prosjektperiode:* 2003–2007

*Prosjektleder:* Ragnhild Sollund

26404

*Tittel:* Ungdom i flyktningefamilier

*Finansiering:* Helse & Rehabilitering og Redd Barna

*Prosjektperiode:* 2004–2007

*Prosjektleder:* Ada Ingrid Engebrigtsen

*Medarbeider:* Øivind Fuglerud

27207

*Tittel:* Kommunale utleieboliger – et godt tilbud for vanskeligstilte på boligmarkedet

*Finansiering:* Husbanken

*Prosjektperiode:* 2007

*Prosjektleder:* Lars Gulbrandsen

*Samarbeidspartner:* Sintef-Byggforsk

27506

*Tittel:* Faglig bistand knyttet til gjennomgang av bostøtteordningen

*Finansiering:* Kommunal- og

- regionaldepartementet  
*Prosjektperiode:* 2006–2007  
*Prosjektleder:* Lars Gulbrandsen  
*Medarbeider:* Viggo Nordvik
- 27707  
*Tittel:* Kompetansetilskudd til Norsk boligpolitikk – utvalgte erfaringer og perspektiver  
*Finansiering:* Husbanken  
*Prosjektperiode:* 2007  
*Prosjektleder:* Viggo Nordvik  
*Medarbeider:* Tore Kiøsterud
- 28007  
*Tittel:* Boligeie blant lavinntektsgrupper  
*Finansiering:* Husbanken  
*Prosjektperiode:* 2007–2008  
*Prosjektleder:* Lars Gulbrandsen  
*Medarbeidere:* Kristin Aarland og Viggo Nordvik  
*Samarbeidspartner:* SINTEF Byggforsk
- 28207  
*Tittel:* Boligkarriere for lavinntektsushold  
*Finansiering:* Husbanken  
*Prosjektperiode:* 2007–2010  
*Prosjektleder:* Lars Gulbrandsen  
*Medarbeider:* Kristin Aarland
- 28307  
*Tittel:* Innvandrere og boligmarkedet  
*Prosjektperiode:* 2007–2010  
*Prosjektleder:* Lars Gulbrandsen  
*Medarbeidere:* Kirsten Danielsen og Kristin Aarland
- 28407  
*Tittel:* Virkemidler i den boligsosiale politikken  
*Finansiering:* Husbanken  
*Prosjektperiode:* 2007–2010  
*Prosjektleder:* Viggo Nordvik  
*Medarbeidere:* Hans Christian Sandlie, Åsmund Langsether og Lars Gulbrandsen
- 28507  
*Tittel:* Effekter av boligiltak  
*Finansiering:* Husbanken  
*Prosjektperiode:* 2007–2010  
*Prosjektleder:* Viggo Nordvik
- 28707  
*Tittel:* Doktorgrad – Anna Skårberg  
*Finansiering:* Husbanken  
*Prosjektperiode:* 2007–2010  
*Prosjektleder:* Lars Gulbrandsen  
*Stipendiat:* Anna Skårberg
- 28807  
*Tittel:* Boligtilbudet for vanskeligstilte på boligmarkedet  
*Finansiering:* Riksrevisjonen  
*Prosjektperiode:* 2007  
*Prosjektleder:* Viggo Nordvik
- 30107  
*Tittel:* Familieråd – minoritetsbakgrunn  
*Finansiering:* Helse- og velferds-etaten, Oslo kommune  
*Prosjektperiode:* 2007–2008  
*Prosjektleder:* Sturla Falck  
*Medarbeider:* Anders Spiten Mathisen
- 30206  
*Tittel:* Utarbeiding av database med boutgifter  
*Finansiering:* Husbanken  
*Prosjektperiode:* 2006–2007  
*Prosjektleder:* Viggo Nordvik  
*Medarbeider:* Hans-Christian Sandlie
- 30307  
*Tittel:* Evaluering av Prosjekt bostedsløs 2 år etter  
*Prosjektperiode:* 2007  
*Prosjektleder:* Hans-Christian Sandlie  
*Samarbeidspartner:* Fafo
- 30407  
*Tittel:* Normer i boligpolitikken  
*Finansiering:* Husbanken  
*Prosjektperiode:* 2007  
*Prosjektleder:* Lars Gulbrandsen  
*Samarbeidspartner:* Sintef-Byggforsk
- 30507  
*Tittel:* Studie i boligsosial organisering i kommunene  
*Finansiering:* Husbanken  
*Prosjektperiode:* 2007–2008  
*Prosjektleder:* Åsmund Langsether  
*Medarbeidere:* Tale Hellevik, Anna Skårberg og Jardar Sørvoll  
*Samarbeidspartner:* Sintef Byggforsk
- 30606  
*Tittel:* Database over førskolelæreres yrkesaktivitet  
*Finansiering:* Kunnskapsdepartementet  
*Prosjektperiode:* 2006–2007  
*Prosjektleder:* Lars Gulbrandsen
- 30607  
*Tittel:* Children and Violence  
*Finansiering:* Europarådet og Barne- og likestillingsdepartementet  
*Prosjektperiode:* 2007–2008  
*Prosjektleder:* Mona Sandbæk  
*Medarbeider:* Elisiv Bakketeig
- 30707  
*Tittel:* Flyktningers boforhold  
*Finansiering:* Husbanken  
*Prosjektperiode:* 2007  
*Prosjektleder:* Lars Gulbrandsen  
*Medarbeider:* Kirsten Danielsen
- 30807  
*Tittel:* Undersøkelse av førskolelærernes yrkesaktivitet  
*Finansiering:* Kunnskapsdepartementet  
*Prosjektperiode:* 2007  
*Prosjektleder:* Lars Gulbrandsen

- 30907  
*Tittel:* Bruk av kreditt  
*Finansiering:* GE Money Bank  
*Prosjektperiode:* 2007–2008  
*Prosjektleder:* Lars Gulbrandsen
- 31105  
*Tittel:* Velferdsamfunnets utfordringer  
*Finansiering:* Norges forskningsråd  
*Prosjektperiode:* 2005–2007  
*Prosjektleder:* Aksel Hatland  
*Medarbeidere:* Anne Skevik Grødem, Henning Finseraas og Edda Stang
- 31207  
*Tittel:* FAMI– Fattigdom i media  
*Finansiering:* Norges forskningsråd  
*Prosjektperiode:* 2007  
*Prosjektleder:* Ann–Helén Bay  
*Medarbeider:* Edda Stang
- 33206  
*Tittel:* Har vi blitt sykere, eller har terskelen for å skli ut av arbeidsmarkedet blitt lavere?  
*Finansiering:* Sosialdepartementet  
*Prosjektperiode:* 2006–2010  
*Prosjektleder:* Elisabeth Ugreninov  
*Stipendiat:* Elisabeth Ugreninov  
*Hovedveileder:* Gunn Elisabeth Birkelund  
*Biveileder:* Oddbjørn Raaum
- 33305  
*Tittel:* Trygdeforskning  
*Finansiering:* Arbeids- og inkluderingsdepartementet  
*Prosjektperiode:* 2005–2010  
*Prosjektleder:* Axel West Pedersen
- 33400  
*Tittel:* Trygdeforskning  
*Finansiering:* Arbeids- og inkluderingsdepartementet  
*Prosjektperiode:* 2000–2007  
*Prosjektleder:* Ann–Helen Bay
- 33505  
*Tittel:* Trygdeforskning  
*Finansiering:* Arbeids- og inkluderingsdepartementet  
*Prosjektperiode:* 2005–2009  
*Prosjektleder:* Tale Hellevik
- 33507  
*Tittel:* Trygdeforskning  
*Finansiering:* Arbeids- og inkluderingsdepartementet  
*Prosjektperiode:* 2007–2011  
*Prosjektleder:* Morten Blekesaune  
*Samarbeidspartner:* Sosialdepartementet
- 33600  
*Tittel:* Økonomien i kvinners arbeid  
*Finansiering:* Arbeids- og inkluderingsdepartementet  
*Prosjektperiode:* 2000–2008  
*Prosjektleder:* Charlotte Koren
- 33702  
*Tittel:* Pioneers on a changing labour market (IHL)  
*Finansiering:* Arbeids- og inkluderingsdepartementet  
*Prosjektperiode:* 2002–2007  
*Prosjektleder:* Torild Hammer  
*Medarbeider:* Ivan Harsløf  
*Stipendiat:* Ivan Harsløf  
*Hovedveileder:* Lars Mjøset  
*Biveileder:* Torild Hammer
- 33801  
*Tittel:* Profesjon og byråkrati i forvaltning av velferd  
*Finansiering:* Arbeids- og inkluderingsdepartementet  
*Prosjektperiode:* 2006–2009  
*Prosjektleder:* Jorunn Theresia Jessen
- 33607  
*Tittel:* Sosialhjelpsmottakere – brukererfaringer  
*Finansiering:* Norges forskningsråd (Fafo)
- Prosjektperiode:* 2007–2008  
*Prosjektleder:* Torild Hammer  
*Medarbeider:* Margaret Ford  
*Samarbeidspartner:* Fafo
- 36703  
*Tittel:* FAMI – Young social assistance benefit recipients in the Norwegian welfare state  
*Finansiering:* Norges forskningsråd  
*Prosjektperiode:* 2003–2007  
*Stipendiat:* Christer Hyggen  
*Hovedveileder:* Torild Hammer
- 37504  
*Tittel:* FAMI– Evaluering av Namsmannsprosjektet  
*Finansiering:* Sosial- og helsedirektoratet  
*Prosjektperiode:* 2004–2007  
*Prosjektleder:* Axel West Pedersen  
*Medarbeider:* Hans Christian Sandlie  
*Samarbeidspartner:* Fafo
- 37704  
*Tittel:* Kvinner og trygd  
*Finansiering:* Arbeids- og inkluderingsdepartementet  
*Prosjektperiode:* 2004–2008  
*Prosjektleder:* Charlotte Koren
- 37907  
*Tittel:* The Demand and Supply of Welfare: Comparative Studies  
*Finansiering:* Norges forskningsråd  
*Prosjektperiode:* 2007–2009  
*Prosjektleder:* Axel West Pedersen  
*Medarbeider:* Henning Finseraas
- 38105  
*Tittel:* The politics of welfare policy  
*Finansiering:* Norges forskningsråd  
*Prosjektperiode:* 2005–2009  
*Prosjektleder:* Axel West Pedersen  
*Medarbeider:* Edda Stang  
*Stipendiat:* Henning Finseraas  
*Samarbeidspartner:* Universitetet i Oslo

42704

*Tittel:* Child research in Palestine  
*Finansiering:* Senter for internasjonalisering av høyere utdanning – SiU (NUFU-programmet)  
*Prosjektperiode:* 2004–2007  
*Prosjektleder:* Mona Sandbæk  
*Medarbeidere:* Sturla Falck og Mona Sandbæk  
*Samarbeidspartnere:* Al-Quds University, Childwatch International og NOSEB

43307

*Tittel:* Norges 4. rapport til FN om barnekonvensjonen – et veiledningsoppdrag  
*Finansiering:* Barne- og likestillingsdepartementet  
*Prosjektperiode:* 2007  
*Prosjektleder:* Mona Sandbæk  
*Medarbeider:* Hafdis Einarsson

43502

*Tittel:* Holdninger til barnevernet  
*Finansiering:* Barnevernets utviklingsentres fond og Stiftelsen Wøyen  
*Prosjektleder:* Sturla Falck

43802

*Tittel:* Barns levekår – betydningen av familiens økonomi for barns hverdag  
*Finansiering:* Norske Kvinners Sanitetsforening (N.K.S.) og NOVA  
*Prosjektperiode:* 2002–2011  
*Prosjektleder:* Mona Sandbæk  
*Medarbeidere:* Sten-Erik Clausen, Jon Ivar Elstad, Anne Skevik Grødem, Anne Brita Thorød, Maren Dyrdal Nielsen og Lars B. Kristofersen  
*Stipendiat:* Anne Brita Thorød  
*Hovedveileder:* Rolf Rønning  
*Biveileder:* Mona Sandbæk  
*Samarbeidspartnere:* Norske Kvinners Sanitetsforening, Statistisk sentralbyrå

44704

*Tittel:* Barnevernsvakten – mellom barnevern og politi  
*Finansiering:* Barne- og familiedepartementet, Justis- og politidepartementet og Regionsenter for barn og unges psykiske helse  
*Prosjektperiode:* 2004–2008  
*Prosjektleder:* Sturla Falck  
*Medarbeider:* Norunn Vorland

45503

*Tittel:* Evaluering – familieråd 2002–2006  
*Finansiering:* Barne- og familiedepartementet og Barnevernets utviklingsentres fond  
*Prosjektleder:* Sturla Falck

77003

*Tittel:* SIP Sosialhjelp og fattigdom  
*Finansiering:* NOVA  
*Prosjektperiode:* 2003–2007  
*Prosjektleder:* Axel West Pedersen  
*Medarbeidere:* Torild Hammer, Christer Hyggen, Mona Sandbæk, Anne Skevik Grødem, Edda Stang og Christin Knudsen Sture  
*Samarbeidspartnere:* University of Oxford, Umeå universitet

79106

*Tittel:* SIP Europeisk velferds-politikk  
*Finansiering:* NOVA  
*Prosjektperiode:* 2006–2011  
*Prosjektleder:* Bjørn Hvinden  
*Medarbeidere:* Svein Olav Daatland, Mona Sandbæk, Anne Skevik Grødem & Rune Halvorsen, Elin Borg, Gunhild Hagestad og Elisbeth Ugreninov

81506

*Tittel:* SIS 12 – Forskningsbasert evaluering  
*Finansiering:* NOVA  
*Prosjektperiode:* 2006–2009

*Prosjektleder:* Viggo Nordvik  
*Medarbeider:* Lars B. Kristofersen

81907

*Tittel:* SIS Livshistorier  
*Finansiering:* NOVA  
*Prosjektperiode:* 2007–2009  
*Prosjektleder:* Kirsten Danielsen  
*Medarbeider:* Ada Ingrid Engebrigtsen

## Publikasjoner

### BØKER GITT UT PÅ ANDRE FORLAG

#### NASJONALE/INTERNASJONALE

Engebrigtsen, A.I.: *Exploring Gypsiness. Power, Exchange and Interdependence in a Transylvanian Village.* New York: Berghahn Books

Hasund, I.K. & Hydle, I.: *Ansikt til ansikt. Konfliktrådsmegling mellom gjerningsperson og offer i voldssaker.* Oslo: Cappelen Akademisk Forlag

Hvinden, B. & Johansson, H. (red.): *Citizenship in Nordic Welfare States. Dynamics of choice, duties and participation in a changing Europe.* Routledge Advances in European Politics. London & New York: Routledge

Ingebretsen, R. & Eriksen, J.: *Supporting Family Carers of Older People in Europe – The National Background Report for Norway.* EUROFAMCARE. Hamburg: LIT Verlag

Killén, K.: *Profesjonell utvikling og faglig veiledning – et felles faglig perspektiv.* Oslo: Gyldendal Akademisk

Killén, K.: *Barndommen varer i generasjoner. Forebygging er alles ansvar* (rev. utg.). Oslo: Kommuneforlaget

Kvalem, I.L. & Wichstrøm, L. (red.): *Ung i Norge. Psykososiale utfordringer*. Oslo: Cappelen akademiske forlag

Seeberg, M.L.: *Velferdsstaten møter verden: arbeidsplasser i endring*. Oslo: Gyldendal Akademisk

Sollund, R.: *Tatt for en annen. En feltstudie av relasjonen mellom etniske minoriteter og politiet*. Oslo: Gyldendal akademisk

Vabø, M.: *Organisering for velferd. Hjemmetjenesten i en styringsideologisk brytningstid*. Doktorgradsavhandling forsvart ved det samfunnsvitenskapelige fakultet. Oslo: Unipub

Øia, T. & Strandbu, Å. (red.): *Ung i Norge. Skole, fritid og ungdomskultur*. Oslo: Cappelen akademisk forlag

## ARTIKLER I VITENSKAPELIGE TIDSSKRIFTER MED REFEREE

### INTERNASJONALE

Blekesaune, M.: Economic conditions and public attitudes to welfare policies. *European Sociological Review*, 23(3):393–403

Dahl, E., Hofoss, D. & Elstad, J.I.: Educational inequalities in avoidable deaths in Norway: A population based study. *Health Sociology Review*, 16(2):146–159

Dahle, R.: Opposisjon (Umeå Universitet): Omsorg under förhandling: om tid, behov och kön i en föränderlig hemtjänstverksam-

het. Katarina Andersson. *Nordisk Sosialt Arbeid*, 27(4):336–339

Daatland, S.O.: Marital history and intergenerational solidarity: The impact of divorce and unmarried cohabitation. *Journal of Social Issues*, 63(4):809–826

Daatland, S.O.: The comparative ambition. *European Journal of Ageing*, 4(2):93–95

Ellingsæter, A.L. & Gulbrandsen, L.: Closing the Childcare Gap: The Interaction of Childcare Provision and Mothers' Agency in Norway. *Journal of Social Policy*, 36(4):649–669

Engebrigtsen, A.I.: Kinship, Gender and Adaptation Processes in Exile: The case of Tamil and Somali Families in Norway. *Journal of Ethnic and Migration Studies*, 33(5):696–727

Hagestad, G.O. & Call, V.R.A. Pathways to childlessness: a life course perspective. *Journal of Family Issues*, 28(10):pp. 1338–1362

Hammer, T.: Labour market integration of unemployed youth from a life course perspective: The case of Norway. *International Journal of Social Welfare*, 2007(16):249–257

Hansen, T., Moum, T., Shapiro, A.: Relational and Individual Well-Being Among Cohabitators and Married Individuals in Midlife: Recent Trends From Norway. *Journal of Family Issues*, 2007(28):910–933

Hegna, K. & Larsen, C.J.: Straightening out the queer? Same-sex experience and at-

traction among young people in Norway. *Culture, Health & Sexuality*, 9(1):15–30

Hegna, K. & Rossow, I.: What's love got to do with it? Differences in substance use and social integration in different groups of homosexual experience and attractions. *Journal of Drug Issues*, 37(2):229–256

Hegna, K. & Wichstrøm, L.: Suicide Attempts among Norwegian Gay, Lesbian and Bisexual Youths: General and Specific Risk Factors. *Acta Sociologica*, 50(1):21–37

Hegna, K.: Coming out, coming into what? Identification and risks in the 'coming out' story of a Norwegian late adolescent gay man. *Sexualities*, 10(5):582–602

Holthe, T. & Thorsen, K.: Occupational patterns of people with dementia in residential care: An ethnographic study. *Scandinavian Journal of Occupational Therapy*, 14(2):96–107

Johansson, H. & Hvinden, B.: Extending the gap between legal regulations and local practice? Legal and institutional reforms in the field of activation in the Nordic countries. *Journal of Social Security Law*, 14(3):131–149

Johansson, H. & Hvinden, B.: Re-Activating the Nordic Welfare States: Do we Find a Distinct Universalistic Model? *International Journal of Sociology and Social Policy*, 27(7/8):334–346

Lisø, K.R., Myhre, L., Kvande, T., Thue, J.V. & Nordvik, V.: A Norwegian perspective on

- buildings and climate change. *Building Research & Information*, 34(4):437–449
- Næss, S., Eriksen, J. & Tambs, K.: Psychological well-being of people with epilepsy in Norway. *Epilepsy & Behavior*, 11(3):310–315
- P.A. Dykstra & G.O. Hagestad. Roads less taken: developing a nuanced view of older adults without children. *Journal of Family Issues*, 28(10):1275–1310
- P.A. Dykstra & G.O. Hagestad.: Childlessness and parenthood in two centuries: different roads-different maps? *Journal of Family Issues*, 28(11):1518–1532
- Pedersen, W.: Childbirth, abortion and subsequent substance use in young women: a population-based longitudinal study. *Addiction* 102(12):1971–1978
- Sollund, R.: Canteen banter or racism? Is there a relationship between Oslo police's use of derogatory terms and their attitudes and conduct towards ethnic minorities? *Journal of Scandinavian Studies in Criminology and Crime Prevention*, 8(1):77–96
- Træen, B. & Kvaem, I.L.: Investigating the relationship between past contraceptive behaviour, self-efficacy, and anticipated shame and guilt in sexual contexts among Norwegian adolescents. *Journal of Community & Applied Social Psychology*, 17:19–34
- Valset, K., Naper, S.O, Claussen, B. & Dalgard, O.S.: Does mastering have an effect on disability pensioning independent of health, and may it explain divides of education in the Oslo Health Survey? *Scandinavian Journal of Public Health*, 35(2):157–163
- Ødegård, G.: Political socialization and influence at the mercy of politicians: a study of a local participation project amongst young people in Norway. *YOUNG*, 15(3):273–297
- Aarland, K. & Davis, J.C. & Henderson, J.V. & Ono, Y.: Spatial Organization of Forms: The Decision to Split Production and Administration. *Rand Journal of Economics*, 38(2):481–495
- NASJONALE
- Bay, A-H., Hellevik, O. & Hellevik, T.: Svekker innvandring oppslutningen om velferdsstaten? *Tidsskrift for samfunnsforskning*, 48(3):377–408
- Danielsen, K.: Migranterfaringer – tilhørighet og lengsel. *Norsk tidsskrift for migrasjonsforskning*, 8(1):47–60
- Ellingsæter, A.L. & Gulbrandsen, L.: En uventet vending – offentlig barneomsorg etter kontantstøtten. *Tidsskrift for velferdsforskning*, 10(3):168–180
- Elstad, J.I., Hofoss, D. & Dahl, E.: Hva betyr de enkelte dødsårsaksgrupper for utdanningsforskjellene i dødelighet? *Norsk epidemiologi*, 17(1):37–42
- Engebriktsen, A.: Perspektiver på autonomi, tilhørighet og kjønn blant ungdom. *Tidsskrift for ungdomsforskning*, 7(2):63–84
- Farstad, G.R. & Stefansen, K.: Ett år og klar for barnehagen? Foreldres forståelser av små barns omsorgsbehov. *Barn*, 25(2):29–47
- Grøholt, E.-K., Dahl, E. & Elstad, J.I.: Health inequalities and the welfare state. *Norsk epidemiologi*, 17(1):3–8
- Hatland, A.: Velferdsrettigheter – et styringsmiddel under press. *Tidsskrift for velferdsforskning*, 2007(4):208–220
- Hellevik, T.: Foreldres etableringsstøtte: fra plikt til frivillighet? *Tidsskrift for samfunnsforskning*, 48(1):33–61
- Jessen, J.T.: Mindre frihet og skjønn i forvaltning av velferd? *Tidsskrift for velferdsforskning*, 10(4):246–261
- Moseng, B.U.: Selvmordsatferd blant sammekjønnseksexuelle kvinner og menn: funn fra nyere representative studier. *Suicidologi*, 12(1):3–8
- Pedersen, A.W. & Elstad, J.I.: Sluttkommentar. *Tidsskrift for velferdsforskning*, 10(1):46–47
- Pedersen, A.W. & Elstad, J.I.: Uføretrygding i strid med lovens krav? Sterke budskap fra diskutabel forskning. *Tidsskrift for velferdsforskning*, 10(1):33–38
- Pedersen, W.: Nødprevensjon eller abort? En longitudinell studie av unge kvinner. *Tidsskrift for Den norske Lægeforening* 127(24):24–26
- Sandberg, S., Viland, C. & Pedersen, W.: «Joint, joine, dele, være sammen» – hasjmarkedets konsekvenser for bruk, risiko og avhengighet. *Sosiologisk tidsskrift*, 15(4):317–336
- Seeberg, M.L.: Utenfor den nasjonale kroppen: barn/asylsøker.

*Norsk tidsskrift for migrasjonsforskning*, 2007(2):35–48

Sletten, M.A.: Utsatt familieliv – dårlig råd og problematferd blant ungdom. *Tidsskrift for ungdomsforskning*, 7(1):53–75

Sollund, R.: Uniformens mange ansikter. *Søkelys på arbeidslivet*, 24(3):323–337

Stefansen, K.: Familiens rolle i reproduksjonen av sosial ulikhet. Kunnskapsbidrag fra kvalitative studier av foreldreskap. *Sosiologisk tidsskrift*, 15(3):245–262

Strandbu, Å., Storvoll, E.E. & Kvalem, I.L.: Endringer fra 1992 til 2002 i selvrapportert slanking og problematiske spisemønstre blant ungdom. *Tidsskrift for Norsk psykologforening*, 43(1):4–10

Strandbu, Å.: Intervjuer, refleksivitet og sen-moderne identiteter. *Sosiologi i dag* (2)

Vestel, V. & Smette, I.: Fritidsklubben som forebyggende arena – har den «gått ut på dato»? *Tidsskrift for ungdomsforskning*, 7(1):77–102

## ARTIKLER I ANTOLOGIER

### INTERNASJONALE

Anker, J. & Halvorsen, R.: Claiming participation rights: social mobilization and citizenship in Denmark and Norway. I Hvinden, B. & Johansson, H. (red.): *Citizenship in Nordic Welfare States*. London and New York: Routledge, s. 97–111

Dahl, E. & Elstad, J.I.: «Norway». I Lundberg, I., Hemmingsson, T. & Hogstedt, C. (eds): *Work*

*and Social Inequalities in Health in Europe*. Bruxelles: P.I.E. Peter Lang, s. 227–263

Daatland, S.O. & Hansen, T.: Well-being, control and ageing. An empirical assessment. I Mollenkopf, H. & Walker, A. (red.): *Quality of life in old age. International and multidisciplinary perspectives*. Heidelberg: Springer, s. 33–47

Daatland, S.O. & Motel-Klingebiel, A.: Separating the local and the general in cross-cultural ageing research. I Wahl, H.W., Tesch-Römer, C. & Hoff, A. (red.): *New dynamics in old age: Individual, environmental, and societal perspectives*. New York: Baywood, s. 343–360

Daatland, S.O. & Slagsvold, B.: The Norwegian life-course, ageing and generation study. I Bonvalet, C. & Ogg, J. (red.): *Measuring family support in Europe*. London: Southern Universities Press, s. 189–198

Daatland, S.O.: Age identifications. I Fernández-Ballesteros, R. (red.): *Geropsychology. European perspectives for an aging world*. Göttingen: Hogrefe & Huber, s. 31–48

Daatland, S.O.: Envejecimiento y solidaridad intergeneracional en Europa. I Area de Gobierno de Familia y Servicios Sociales (red.): *Jornadas 2006: Claves para una vejez satisfactoria*. Obra social Madrid: Ayuntamiento de Madrid, s. 11–19

Hagestad, G.O. & Herlofson, K.: Micro and macro perspectives on intergenerational relations

and transfers in Europe. *Report from United Nations Expert Group Meeting on Social and Economic Implications of changing Population Age Structures*. New York: United Nations / Department of Economic and Social Affairs, s. 339–357

Hagestad, G.O. & Uhlenberg, P.: The impact of demographic changes on relations between age groups and generations: a comparative perspective. I Schiæ, K.W. & Uhlenberg, P. (eds): *Social structures: demographic changes and the well-being of older persons*. New York: Springer Publishing Co., s. 239–261

Halvorsen, R. & Hvinden, B.: Accessibility and participation for people with disabilities – Unsolved issues in the Nordic welfare states. I Stenberg, L. (red.): *Provision of Assistive Technology in the Nordic countries*. Helsinki: NUH, s. 9

Halvorsen, R. et al.: The challenges of decentralized delivery of services: the scope for active citizenship in Swedish and Norwegian activation policies. I Hvinden, B. & Johansson, H. (red.): *Citizenship in Nordic Welfare States*. London and New York: Routledge, s. 80–94

Huang, L.: The contribution of home background to student inequality in secondary schools in Norway. I Mcinerney, D.M., Van Etten, S. & Dowson, M. (red.): *Standards in education: Research on sociocultural influences on motivation and learning*. Greenwich, CT, USA: IAP-Information Age Publishing, s. 331–346

- Hvinden, B. & Johansson, H.: Conclusion: remaking social citizenship in the Nordic welfare states. I Johansson, H. & Hvinden, B. (red.): *Citizenship in Nordic Welfare States. Dynamics of choice, duties and participation in a changing Europe*. London & New York: Routledge, s. 216–225
- Hydle, I.: Young people at the margins can restore peace and justice. I *Methodologies in Peace Research. CPS Working Papers 10*. Centre for Peace Studies: University of Tromsø, s. 78–89
- Jackson, J.S., Antonucci, T., Brown, E.E., Daatland, S.O. & Sellers, B.: Race and ethnic influences on normative beliefs and attitudes toward provision of family care. I Booth, A., Coulters, A.C., Bianchi, S. & Seltzer, J.A. (red.): *Intergenerational caregiving*. Washington D.C.: Urban Institutes Press
- Johansson, H. & Hvinden, B.: Nordic activation reforms in a European context: a distinct universalistic model? I Johansson, H. & Hvinden, B. (red.): *Citizenship in Nordic Welfare States. Dynamics of choice, duties and participation*. London & New York: Routledge, s. 53–66
- Johansson, H. & Hvinden, B.: Opening citizenship: why do we need a new understanding of social citizenship? I Johansson, H. & Hvinden, B. (red.): *Citizenship in Nordic Welfare States. Dynamics of choice, duties and participation in a changing Europe*. London & New York: Routledge, s. 3–17
- Johansson, H. & Hvinden, B.: What do we mean by active citizenship? I Johansson, H. & Hvinden, B. (red.): *Citizenship in Nordic Welfare States. Dynamics of choice, duties and participation in a changing Europe*. London & New York: Routledge, s. 32–49
- Nordvik, V.: The Oslo Metropolitan Housing Market. I Andersson, Å.E., Pettersson, L. & Strömquist, U. (red.): *European Metropolitan Housing Markets*. Berlin, Heidelberg & New York: Springer, s. 189–211
- Sandbæk, M.: Children's rights to a decent standard of living. I Wintersberger, H., Alanen, L., Olk, T. & Qvortrup, J. (red.): *Children's economic and social welfare*. Odense: University Press of Southern Denmark, s. 181–200
- Sandbæk, M.: Services to support positive parenting. I Daly, M. (red.): *Parenting in contemporary Europe: a positive approach*. Strasbourg: The Council of Europe, s. 59–86
- Solem, P.E.: Aldring og social deltagelse. I Larsen, L. (red.): *Gerontopsykologi. Det aldrende menneskes psykologi*. Århus: Aarhus universitetsforlag, s. 95–120
- Whittle, R. & Halvorsen, R.: From disabling barriers to participation: the opportunities created by the EU equality strategy. I Hvinden, B. & Johansson, H. (red.): *Citizenship in Nordic Welfare States*. London and New York: Routledge, s. 184–199
- NASJONALE
- Abrahamsen, S. & Mossige, S.: Risiko for å bli utsatt for seksuelle overgrep. I Mossige, S. & Stefansen, K. (red.): *Vold og overgrep mot barn og unge*. NOVA Rapport 20/07. Oslo: NOVA, s. 119–132
- Abrahamsen, S. & Mossige, S.: Sexual Abuse in Norway: Age, Risk, and Attitudes. I Mossige, S., Ainsaar, M. & Svedin, C.G. (red.): *The Baltic Sea Regional Study on Adolescents' Sexuality*. NOVA Rapport 18/07. Oslo: NOVA, s. 112–121
- Abrahamsen, S. & Mossige, S.: The cycle of abuse, and attitudes towards abuse. I Mossige, S., Ainsaar, M. & Svedin, C.G. (red.): *The Baltic Sea Regional Study on Adolescents' Sexuality*. NOVA Rapport 18/07. Oslo: NOVA, s. 41–47
- Backe-Hansen, E. & Clausen, S-E.: Fysisk mishandling og seksuelle overgrep blant barnevernssklienter født i 1988. I Mossige, S. & Stefansen, K. (red.): *Vold og overgrep mot barn og unge. En selvrapporteringsstudie blant avgangselever i videregående skole*. NOVA Rapport 20/07. Oslo: NOVA, s. 169–176
- Backe-Hansen, E.: Alvorlige og mindre alvorlige atferdsvansker blant ungdom. I Kvale, I.L. & Wichstrøm, L. (red.): *Ung i Norge. Psykososiale utfordringer*. Oslo: Cappelen Akademisk forlag, s. 17
- Backe-Hansen, E.: Hvordan kan gode fosterforeldre bidra til utvikling av resiliens? I Borge, A.I.H. (red.): *Resiliens i praksis. Teori og empiri i et norsk perspektiv*. Oslo: Gyldendal Norsk Forlag
- Bakken, A.: Ungdomsskolens klasseskiller. I Øia, T. &



- Strandbu, Å. (red.): *Ung i Norge. Skole, fritid og ungdomskultur*. Oslo: Cappelen akademisk forlag, s. 42–61
- Danielsen, K.: Enstemt eller flerstemt. Livshistorier: kultur-spesifikke og erfaringsnære fortellinger. I Fuglerud, Ø. & Eriksen, T.H. (red.): *Grenser for kultur*. Oslo: Pax, s. 164–188
- Engebrigtsen A. & Fuglerud, Ø.: Ekteskap, slektskap og vennskap. Nettverksanalyse som inntak til kulturelle prosesser. I Fuglerud, Ø. & Hylland Eriksen, T. (red.): *Grenser for kultur. Perspektiver fra norsk minoritetsforskning*. Oslo: Pax forlag, s. 209–227
- Engebrigtsen, A.I.: Nye fiendebilder i Norge. I Raaen, P.S. & Skevik, O. (red.): *Fiendebilder*. Skriftserien Stiklestad nr. 10. Verdal: Stiklestad nasjonale kultursenter, s. 85–101
- Falck, S.: Barnet i et moderne barnevern. I Schjelderup, L.E. & Omre, C. (red.): *Veivisere for et fremtidig barnevern. Familieråd og barn i moderne barnevern*. Trondheim: Tapir Akademisk forlag, s. 201–209
- Folkestad, L. og Thorsen, K.: Om å skape kart for ukjent terreng. I Krüger, R.M.E. (red.): *Det går an! Muligheter i miljøterapi*. Tønsberg: Forlaget Aldring og helse, s. 297–303
- Gulbrandsen, L.: Barnehageplass – fra unntak til regel. I Raabe, M. (red.): *Utdanning 2007 – muligheter, mål og mestring. Statistiske analyser 90*. Oslo: SSB, s. 50–68
- Hagestad, G.O.: Tanker om tid, alder og generasjon. I *Årbok for Agder Vitenskapsakademi*. Kristiansand: Høyskoleforlaget, s. 116–121
- Hegna, K.: «Det store likestillingsprosjektets» barn? Endringer i kjønnsforskjeller 1992–2002. I Strandbu, Å. & Øia, T. (red.): *Ung i Norge. Skole, fritid og ungdomskultur*. Oslo: Cappelen akademisk forlag, s. 84–104
- Hegna, K.: Homoseksualitet, homofil identitet og psykisk helse: Risikable følelser eller eksperimentering? I Kvalem, I.L. & Wichstrøm, L. (red.): *Ung i Norge. Psykososiale utfordringer*. Oslo: Cappelen akademisk forlag, s. 51–66
- Ingebretsen, R.: I samme båt – også etter flytting til institusjon. I Krüger, R.M.E. (red.): *Det går an! Muligheter i miljøterapi*. Tønsberg: Forlaget Aldring og helse, s. 322–328.
- Kvalem, I.L. & Wichstrøm, L.: Om boken. I Kvalem, I.L. & Wichstrøm, L. (red.): *Ung i Norge – psykososiale utfordringer*. Oslo: Cappelen, s. 8–14
- Kvalem, I.L. & Wichstrøm, L.: Utvikling i tenårene: pubertet, kognisjon, seksualitet, selvbylde og sosiale relasjoner. I Kvalem, I.L. & Wichstrøm, L. (red.): *Ung i Norge. Psykososiale utfordringer*. Oslo: Cappelen akademisk forlag, s. 17–32
- Kvalem, I.L.: Ungdom og kroppsbilde. I Kvalem, I.L. & Wichstrøm, L. (red.): *Ung i Norge. Psykososiale utfordringer*. Oslo: Cappelen akademisk forlag, s. 33–50
- Moseng, B.U.: Kultur som forklaring av norske holdninger til innvandring og innvandrere – trender i norsk opinion fra 1970–2006. I Fuglerud, Ø. & Eriksen, T.H. (red.): *Grenser for kultur? Perspektiver fra norsk minoritetsforskning*. Oslo: Pax, s. 253–277
- Moshuus, G.: Konge og taper: Historien om Vat. I Fuglerud, Ø. & Eriksen, T.H. (red.): *Grenser for kultur? Perspektiver fra norsk minoritetsforskning*. Oslo: Pax, s. 188–208
- Mossige, S. & Abrahamsen, S.: Konsekvenser av seksuelle overgrep, vold og vitneerfaringer. I Mossige, S. & Stefansen, K. (red.): *Vold og overgrep mot barn og unge*. NOVA Rapport 20/07. Oslo: NOVA, s. 144–160
- Mossige, S. & Abrahamsen, S.: Report from the Norwegian material. I Mossige, S., Ainsaar, M. & Svedin, C.G. (red.): *The Baltic Sea Regional Study on Adolescents' Sexuality*. NOVA Rapport 18/07. Oslo: NOVA, s. 93–111
- Mossige, S. & Abrahamsen, S.: Risiko for reviktimisering. I Mossige, S. & Stefansen, K. (red.): *Vold og overgrep mot barn og unge*. NOVA Rapport 20/07. Oslo: NOVA, s. 133–143
- Mossige, S.: Barns fortellinger om overgrepsopplevelser. Hvordan forteller de, og hva er viktig for dem å fortelle? I Haavind, H. & Øvreide, H. (red.): *Barn og unge i psykoterapi. Bind II: Terapeutiske fremgangsmåter og forandring*. Oslo: Gyldendal Akademisk, s. 224–244
- Mossige, S.: Seksuelle krenkelser. I Mossige, S. & Stefansen, K.

- (red.): *Vold og overgrep mot barn og unge. En selvrporteringsstudie blant avgangselever i videregående skole*. NOVA Rapport 20/07. Oslo: NOVA, s. 98–118
- Smette, I., Moshuus, G. & Torgersen, L.: Digital kompetanse og skoleprestasjoner. I Strandbu, Å. & Øia, T. (red.): *Ung i Norge: Skole, fritid og ungdomskultur*. Oslo: Cappelen Akademisk, s. 126–140
- Solnes, O. & Strandbu, Å.: «Beckham gikk ikke mye langrenn» – kontroverser om ungdom og idrett, før og nå. I Strandbu, Å. & Øia, T. (red.): *Ung i Norge. Skole, fritid og ungdomskultur*. Oslo: Cappelen akademisk forlag, s. 159–176
- Sollund, R.: Politikultur og ukultur? Politiets stereotypisering av etniske minoriteter. I Fuglerud, Ø. & Eriksen, T.H. (red.): *Grenser for kultur?* Oslo: Pax, s. 278–305
- Stefansen, K., Mossige, S. & Bakketeig, E.: Introduksjon. I Mossige, S. & Stefansen, K. (red.): *Vold og overgrep mot barn og unge. En selvrporteringsstudie blant avgangselever i videregående skole*. NOVA Rapport 20/07. Oslo: NOVA, s. 15–34
- Stefansen, K., Mossige, S. & Clausen, S-E.: Geografisk variasjon og kontakt med hjelpeapparatet. I Mossige, S. & Stefansen, K. (red.): *Vold og overgrep mot barn og unge. En selvrporteringsstudie blant avgangselever i videregående skole*. NOVA Rapport 20/07. Oslo: NOVA, s. 161–168
- Stefansen, K., Mossige, S., Backe-Hansen, E. & Bakketeig, E.: Konklusjoner og implikasjoner. I Mossige, S. & Stefansen, K. (red.): *Vold og overgrep mot barn og unge. En selvrporteringsstudie blant avgangselever i videregående skole*. NOVA Rapport 20/07. Oslo: NOVA, s. 177–190
- Stefansen, K.: Fysisk vold fra foreldre. I Mossige, S. & Stefansen, K. (red.): *Vold og overgrep mot barn og unge. En selvrporteringsstudie blant avgangselever i videregående skole*. NOVA Rapport 20/07. Oslo: NOVA, s. 48–75
- Stefansen, K.: Vitneerfaringer. Vold mot nære omsorgspersoner. I Mossige, S. & Stefansen, K. (red.): *Vold og overgrep mot barn og unge. En selvrporteringsstudie blant avgangselever i videregående skole*. NOVA Rapport 20/07. Oslo: NOVA, s. 76–97
- Valset, K. & Stefansen, K.: Design og gjennomføring. I Mossige, S. & Stefansen, K. (red.): *Vold og overgrep mot barn og unge. En selvrporteringsstudie blant avgangselever i videregående skole*. NOVA Rapport 20/07. Oslo: NOVA, s. 35–47
- Vestel, V.: Hybridisering, likhet og begjær. I Fuglerud, Ø. & Eriksen, T.H. (red.): *Grenser for kultur? Perspektiver fra norsk minoritetsforskning*. Oslo: Pax
- Vestel, V.: Populærkultur, relasjonsdannelser og sosial kompetanse på Rudenga, Oslo øst. I Strandbu, Å. & Øia, T. (red.): *Ung i Norge. Skole, fritid og ungdomskultur*. Oslo: Cappelen akademiske forlag, s. 105–125
- von der Lippe, A., Hartman, E. & Killén, K.: Ego-resiliens som moderator mellom risiko og utfall. I Borge, A.I.H. (red.): *Resiliens i praksis. Teori og empiri i et norsk perspektiv*. Oslo: Gyldendal, s. 39–51
- von Soest, T.: Spiseproblemer blant ungdommer i Norge. I Kvalem, I.L. & Wichstrøm, L. (red.): *Ung i Norge. Psykososiale utfordringer*. Oslo: Cappelen Akademisk Forlag, s. 78–91
- Wichstrøm, L. & Backe-Hansen, E.: Eksternaliserende vansker. I Kvalem, I.L. & Wichstrøm, L. (red.): *Ung i Norge. Psykososiale utfordringer*. Oslo: Cappelen Akademisk forlag, s. 119–126
- Wichstrøm, L.: Depresjon og suicidalitet. I Kvalem, I.L. & Wichstrøm, L. (red.): *Ung i Norge – psykososiale utfordringer*. Oslo: Cappelen, s. 92–118
- Wichstrøm, L.: Internaliserende vansker. I Kvalem, I.L. & Wichstrøm, L. (red.): *Ung i Norge – psykososiale utfordringer*. Oslo: Cappelen, s. 69–77
- Ødegård, G.: Troløs ungdom. Endringer i ungdoms deltagelse i frivillige organisasjoner fra 1992 til 2002. I Strandbu, Å. & Øia, T. (red.): *Ung i Norge. Skole, fritid og ungdomskultur*. Oslo: Cappelen akademisk forlag, s. 141–158
- Øia, T. & Strandbu, Å.: Rammer for nye ungdomsliv. I Strandbu, Å. & Øia, T. (red.): *Ung i Norge. Skole, fritid og ungdomskultur*. Oslo: Cappelen akademisk forlag, s. 9–27
- Øia, T.: Flinke jenter og gutter i utakt. I Strandbu, Å. & Øia, T. (red.): *Ung i Norge. Skole, fritid og ungdomskultur*. Oslo: Cappelen akademisk forlag, s. 62–83

## EGNE UTGIVELSER

### NOVA-RAPPORTER

Vabø, M.: *Organisering for velferd. Hjemmetjenesten i en styringsideologisk brytningstid*. NOVA Rapport 22/07

Vestel, V. & Øia, T.: *Møter i det flerkulturelle*. NOVA Rapport 21/07

Mossige, S. og Stefansen, K.: *Vold og overgrep mot barn og unge. En selvrapporteringsstudie blant avgangselever i videregående skole*. NOVA Rapport 20/07

Moseng, B.U.: *Vold mot lesbiske og homofile tenåringer. En representativ undersøkelse av omfang, risiko og beskyttelse. Ung i Oslo 2006*. NOVA Rapport 19/07

Mossige, S., Ainsaar, M., Svedin, C.G.: *The Baltic Sea Regional Study on Adolescents' Sexuality*. NOVA Rapport 18/07

Klette, T.: *Tid for trøst. En undersøkelse av sammenhengen mellom trøst og trygghet over to generasjoner*. NOVA Rapport 17/07

Solem, P.E.: *Seniorer i arbeidslivet. Kunnskap om aldring og arbeid*. NOVA Rapport 16/07

Strand, N. P.: *Verdier på vandring. Aldersforskjeller i verdisyn blant middelaldrende og eldre*. NOVA Rapport 15/07

Hammer, T.: *Intensjonsavtalen om et inkluderende arbeidsliv i praksis. Personalpolitikk i bedrifter med og uten IA-avtale*. NOVA Rapport 14/07

Ingebretsen, R. & Nergård, T. B.: *Eldre med innvandrerbakgrunn*.

*Tilpasning av pleie- og omsorgstilbudet*. NOVA Rapport 13/07

Medby, P. & Langsether, Å.: *Den kommunale utleiesektor. Struktur, forvaltning, husleiefastssettelse*. NOVA Rapport 12/07

Gulbrandsen, L.: *Gjeld til å bære? Norske husholdningers gjeld og lånelyst sommeren 2006*. NOVA Rapport 11/07

Bakken, A.: *Virkinger av tilpasset språkopplering for minoritetsspråklige elever. En kunnskapsoversikt*. NOVA Rapport 10/07

Lopez, G. Saltnes.: *Minoritetsperspektiver på norsk familievern. Klienters erfaringer fra møtet med familievernkontoret*. NOVA Rapport 9/07

Nordvik, V. & Medby, P.: *Selektive virkemidler i lokale boligmarkeder*. NOVA Rapport 8/07

Stang, E.: *Fremstillinger av barnevern i løssalgpressen. En innholdsanalyse av artikler om barnevern i VG og Dagbladet*. NOVA Rapport 7/07

Øia, T.: *Ung i Oslo Levekår og sosiale forskjeller*. NOVA Rapport 6/07

Langsether, Å. & Skårberg, A.: *Kommunen som boligeier. Praksis og rutiner ved utleie av kommunalt disponerte boliger*. NOVA Rapport 5/07

Dahle, R. & Østbye, M.M.: *Medisinske vikarbyråer. En sikkerhetsventil i et sårbart system?* NOVA Rapport 4/07

Engebriksen, A. & Fuglerud, Ø.: *Ungdom i flyktningfamilier*

*Familie og vennskap – trygghet og frihet?* NOVA Rapport 3/07

Strandbu, Å. & Bakken, A.: *Aktiv Oslo-ungdom. En studie av idrett, minoritetsbakgrunn og kjønn*. NOVA Rapport 2/07

Hegna, K.: *Homo? Betydningen av seksuell erfaring, tiltrekning og identitet for selvmordsforsøk og rusmiddelbruk blant ungdom. En sosiologisk studie*. NOVA Rapport 1/07

### NOVA SKRIFTSERIE:

Hydle, I.: *Gatemeplingsprosjektet i Oslo Røde Kors – en evaluering*. NOVA Skriftserie 7/07

Gulbrandsen, L. & Nordvik, V.: *Tilbudet av leide boliger*. NOVA Skriftserie 6/07

Danielsen, K. og Engebriksen, A.: *Regnbueprosjektet – en evaluering. Forebyggende arbeid med minoritetsfamilier*. NOVA Skriftserie 5/07

Gulbrandsen, Lars: *Full dekning, også av førskolelærere*. NOVA Skriftserie 4/07

Hansen, T., Nordvik, V. & Pedersen, A.W.: *Statens og Husbankens rolle i en markedsbasert boligsektor. En kunnskapsoversikt*. NOVA Skriftserie 3/07

Ford, M.: *Forebygging av bruk av fysiske straff i oppdragelsen: Nett- og telefontjenester. En kartlegging utført på oppdrag av Barne- og likestillingsdepartementet*. NOVA Skriftserie 2/07

Gulbrandsen, L. og Hansen, T.: *Registerdatabase for forskning om boligspørsmål*. NOVA Skriftserie 1/07

## EKSTERNE RAPPORTSERIER

Berthoud, R. & Blekesaune, M.: *Persistent Employment Disadvantage*. Department for Work and Pensions, Research Report 416. London: HMSO

Blekesaune, M.: *Have some European countries been more successful at employing disabled people than others?* Institute for Social and Economic Research. Working Paper 2007–23. Colchester: University of Essex

Hansen, I.L.S., Gautun, H., Langsether, Å., Sandlie, H.C.: *Ikke bare bare å bo. Sluttrapport fra evaluering av statlig tilskudd til oppfølgingstjenester i bolig for bostedsløse og rusmisbrukere*. Rapport fra et prosjekt utført ved Fami; et forskningssamarbeid mellom Fafo og NOVA. Fafo-rapport 2007:38. Oslo: Fafo

Hvinden, B.: *Medborgerskap og utsatthet*. Utanforskapet – välfärdssamhällets baksida. Socialtjänstforum – ett möte mellan forskning och socialtjänst. <http://www.fas.se/kunskapsförmedling/konferensdokumentation>. Stockholm: Forskningsrådet för arbetsliv och socialvetenskap

Kristofersen, L.B.: *Tilgjengelighet og samarbeid: mer fleksible hjelpe-tjenester? Opptappingsplanen for psykisk helse, BUP og barnevern*. NIBR-rapport 2007:13. Oslo: Norsk institutt for by- og region-forskning

Lauglo, J. & Øia, T.: *Education and Civic Engagement. Review of Research and a Study on Norwegian Youths*. Working Paper

12. Paris: CERI, Directorate for Education, OECD

Meling, A.: *Foreldres fordeling av omsorgsarbeid i barnets første leveår: en analyse av sammenhengene mellom diskurs, omsorgsarrangement, praksis og kompetanse-utvikling*. Masteroppgave i sosiologi. Oslo: Universitetet i Oslo

Sverdrup, S., Myrvold, T.M. & Kristofersen, L.B.: *Brukermedvirkning i psykisk helse-arbeid: idealer og realiteter*. NIBR-rapport 2007:2. Oslo: Norsk institutt for by- og regionforskning

Ytrehus, S., Hansen, I.L., Langsether, Å., Sandlie, H.C. & Skårberg, A.: *Tjenester til bostedsløse i ti kommuner. Devaluering 2*. Fafo-rapport 2007:23. Oslo: Forskningsstiftelsen Fafo

Ytrehus, S., Sandlie, H.C. & Skårberg, A.: *Fra bostedsløs til egen bolig. Devaluering av tilskudd til oppfølgingstjenester*. Fafo-rapport 2007:7. Oslo: Forskningsstiftelsen Fafo

## ARTIKLER I ANDRE VITEN-SKAPELIGE/POPULÆRVITEN-SKAPELIGE TIDSSKRIFTER

### INTERNASJONALE / NASJONALE

Brevik, I. & Daatland, S.O.: *Utvikling og status i norsk eldre-omsorg: Institusjoner og kommunale boliger for omsorgsformål*. *Aldring og livsløp*, 24(1):2–5

Daatland, S.O.: *Mental trening*. *Aldring og livsløp*, 24(2):24–25

Daatland, S.O.: *Opplevelse av alder og aldring: Hvorfor tar kvinner det bedre enn menn?* *Aldring og livsløp*, 24(4):26–27

Daatland, S.O.: *Generasjoner på spill*. *Aldring og livsløp*, 24(2):12–17

Falck, S.: *Et sideblikk på MST (Multisystemisk terapi)*. *Tidsskriftet Norges Barnevern*. 84(1):38–42

Grue, L.: *Mer om IPLOS*. *Aldring og livsløp*, 24(1):21

Grue, L.: *Hva er galt med IPLOS?* *Aldring og livsløp*, 24(1):17–18

Grue, Lars: *Når afrodite foto-shoppes*. *Fett*, 2007(2):30–32

Gulbrandsen, L. & Karlsen, G.: *Flukten fra barnehagen har stanset. Første steg*. *Tidsskrift for førskolelærere*, (3):18–20

Halvorsen, R.: *Tilgjengelighet til varer og tjenester. Fremdeles mye ugjort i EU – og i Norge*. *Velferd. Magasinet for arbeid, velferd og helse*, 96(5):24–25

Hegdal, U. & Thorsen, K.: *Om betydningen av arbeid, dagsenter og aktivitetstilbud for mennesker med utviklingshemning*. *SOR-rapport*, (1):4–13

Hegna, K.: *Seksuell orientering, mobbing i skolen og psykisk helse*. *Tidsskrift for ungdomsforskning*, 7(2):85–91

Hellevik, T.: *Etableringsfasens forløp: stabilitet og endring*. *Plan. Tidsskrift for samfunnsplanlegging, byplan og regional utvikling*, (5):20–23

Hennum, N.: *Ubehaget ved maktutøvelse*. *Fagbladet*, 2007(11):22–24

Holthe, J., Thorsen, K. & Josephsson, S.: *Aktivitetsmønstre*

i et bokollektiv for personer med demens – en etnografisk studie. *Ergoterapeuten*, 8(50):10–13

Hvinden, B.: Globalisation and the Nordic Welfare Model. *NordForsk Magasin*, 1(1):26–27

Hvinden, B.: Store misforståelser om EUs sosialpolitikk *Velferd. Magasinet for arbeid, velferd og helse*, 96(3):24–25

Hvinden, B.: EUs sosialpolitikk etter Lisboa-traktaten: To skritt fram og ett tilbake? *Velferd*, 96(7):28–29

Ingebretsen, R.: Flerkulturell omsorg – til hvem og hvordan? *Aldring og livsløp*, 24(3):18–23

Ingebretsen, R.: Flerkulturelt omsorgs- og arbeidsmiljø. *Aldring og livsløp*, 24(4):12–19

Lappegård, T. & Slagsvold, B.: Livsløp, generasjon og kjønn (LOGG) – Ny stor undersøkelse om familie, arbeid og helse i Norge. *Samfunnsspeilet*, 2007(1):46–52

Nergard, T.B.: Minoritetsspråklige foreldres oppmøte til skolesamarbeid. *Utdanning*, 2007(9):64–68

Romøren, T.I.: Kommunale hjemmetjenester – fra eldreomsorg til «yngreomsorg»? *Aldring og livsløp*, 24(4):2–10

Solem, P.E.: Seniorers arbeidsevne og arbeidsprestasjoner. *Aldring og livsløp*, 24(3):2–10

Strand, N.P.: Verdier i endring? *Aldring og livsløp*, 24(4):2–5

## BOKANMELDELSER

Danielsen, K.: Anmeldelse av I. Furseth: «From Quest for Truth to Being Onself. Religious Changes in Life Stories.» *Tidsskrift for samfunnsforskning*, 48(4):611–614

Daatland, S.O.: Anmeldelse av P.G. Coleman & A. O’Hanlon: «Ageing and development: Theories and research.» *Ageing & Society*, 27(5):780–783

Daatland, S.O.: Anmeldelse av S. Peace, C. Holland & L. Kellaher: «Environment and identity in later life.» *Ageing & Society*, 27(3):458–460

Engebrigtsen, A.: Anmeldelse av H.B. Nielsen & M. Rudberg: «Moderne jenter: Tre generasjoner på vei.» *Tidsskrift for ungdomsforskning*, 7(2)

Grue, L.: Anmeldelse av Mitchell, D.T. & Snyder, S.L.: «Cultural locations of disability.» *Scandinavian Journal of Disability Research*, 9(2):125–127

Hennum, Nicole: Anmeldelse av M. Colton & M. Williams (red.): «Global perspectives on foster family care.» *European Journal of Social Work*, 10(2):270–271

Hvinden, B.: Anmeldelse av K. Christensen & E. Nilssen: «Omsorg for de annerledes svake: et overvåket hverdagsliv.» *Tidsskrift for velferdsforskning*, 10(3):203–205

Nergård, T.B.: Anmeldelse av L. Gilliam, K.F. Olwig & K. Valetten (red): «Lokale liv, fjerne forbindelser. Studier av børn, unge

og migration.» *Barn*, 2007(3–4):127–129

Seeberg, M.L. & Kennet, M.: Anmeldelse av T.H. Eriksen & F.S. Nielsen: «A History of Anthropology.» *International Journal of Green Economics*, 2007(1/2)

Solem, P.E.: Anmeldelse av K. Halvorsen: «Ensomhet og sosial isolasjon i vår tid.» *Tidsskrift for velferdsforskning*, 10(1):56–58

Sollund, R.: Anmeldelse av Fladstad, T. & Berg, B.: «Kvinneliv i eksil.» *Sosiologi i dag*, 37(3–4)

## KRONIKKER OG INNLEGG

Bay, A-H., Hellevik, O. & Hellevik, T.: Trussel mot velferden? *Aftenposten*, 20. september

Daatland, S.O.: Generasjons-solidaritet på spill. *Seniorpolitikken-Nyhetsbrev*

Grue, L.: Hvem er egentlig trygg? *Aftenposten*, 19. februar

Gulbrandsen, L.: Hus, hytte og tomtefeste. *Eiendomsmegleren*, (11):6–8

Gulbrandsen, L.: Stigende boligpriser – til glede eller besvær? *Eiendomsmegleren*, (05):10–11

Gulbrandsen, L.: Bolig før og nå. Hva koster det å bo – og hva tjener man på boligen sin? *Familia*

Hagestad, G.O.: Månedlig spalte, «Tidens tann», i *Go Helg*, Fædrelandsvennens lørdagsmagasin

Hammer, T.: Virker egentlig IA-avtalen? *LO Aktuelt*, 23. oktober

Ingebretsen, R.: Hvor mye kan eldre foreldre forvente? *Pensjonisten*, 57(1):32–33

Ingebretsen, R.: Å forsone seg med livet slik det ble. *Pensjonisten*, 57(3):26–27

Ingebretsen, R.: Jeg er redd sønnen min. *Pensjonisten*, 57(4):22–23

Ingebretsen, R.: Tør jeg ta kontakt? *Pensjonisten*, 57(5):20–21

Ingebretsen, R.: Hva er egentlig 'rettferdig fordeling'? *Pensjonisten*, 57(6):30–31

Ingebretsen, R.: Ulike former for flytting i eldre år. *www.eldreforeldre.no*

Ingebretsen, R.: Tanker om hjelp til eldre foreldre. *www.eldreforeldre.no*

Ingebretsen, R.: Mangfold i omsorgstjenesten. *www.eldreforeldre.no*

Ingebretsen, R.: «Den gode dagen» – og videre demensplaner. *Aldring og livsløp*, 24(4):25

Moseng, B.U.: § 155 – En hiv-preventiv utfordring. *Gaysir.no*, 10. november

Næss, S.: Sannheten eller livet. Om fusk og sjusk i forskning. *Tidsskrift for samfunnsforskning*, 48(2):257–265

Pedersen, A.W.: Tapere og vinnere med ny AFP. *Magasinet for fagorganiserte*, 22(7):36–37

Pedersen, A.W.: Tapere og vinnere med ny AFP. *Dagens Næringsliv*, 15. mai

Sollund, R.: Politiets bruk av makt. *Dagsavisen*, 30. september

Sollund, R.: «De ser like ut for meg». *Aftenposten*, 19. mars

Sollund, R.: Politisjargong og rasisme. *Verdens gang*, 28. august

#### RAPPORTER TIL OPPDRAGSGIVER

Hvinden, B., Johansson, H. & Halvorsen, R.: *Medvirkning fra borgere og brukere på velferdsfeltet*. Bakgrunnsdokument til oppdragsgiver: Arbeids- og inkluderingsdepartementet

Hvinden, B., Niemi, E. & Engebretsen, A.: *Nasjonale minoriteter i Norge: Kunnskapsbehov og strategi for kunnskapsutvikling*. Rapport fra forskningskonferanse og forslag til oppfølging til oppdragsgiver Arbeids- og inkluderingsdepartementet

#### ANDRE PUBLIKASJONER

Dahl, S.A., Sletten, M.Aa. & Nuland, B.: *Velstandens paradoks*. Rapport fra Nordisk konferanse om barnefattigdom. Arr.: Barne- og likestillingsdepartementet, Nordisk Ministerråd og Sosial- og helsedirektoratet. Fafo og NOVA (utgiver)

Kristiansen, I-H.: *Kristenliv i endring. Et antropologisk blikk på endrings- og moderniseringsprosesser i en norsk frikirkelig menighet*. Universitetet i Oslo, DUO

Valset, K.: *Helse og bosted – hvordan kan geografiske helseulikheter forklares? En flernivåanalyse av 30 norske bostedskontekster*. Hovedfagsoppgave ved Institutt for sosiologi og samfunnsgeografi, Universitetet i Oslo

#### PAPER

Abrahamsen, S. & Mossige, S.: *The Relationship of Child Abuse to Criminal Behavior*. Paper presentert på forskningskonferansen ISPCAN. Lisboa, 18.–21. november

Bay, A-H., Hellevik, O. & Hellevik, T.: *Does immigration undermine welfare state support?* Paper presentert på den femte internasjonale forskerkonferansen for The International Social Security Association (ISSA). Warszawa, 5.–7. mars

Bay, A-H., Kroll-Blomberg, C., Kroll-Blomberg, H. & Pedersen, A.W.: *Opinionen og fattigdomsdiskursen: en sammenlignende studie av Norge og Finland*. Paper presentert på Velferdspolitiske drivkrefter. Seminar arrangert av NOVA, ISF og Rokkansenteret. Oslo, 19.–20. april

Dahle, R.: *The Construction of a Professional Contract Nurse*. Paper til 8<sup>th</sup> ESA Conference. Glasgow, 3.–6. september

Danielsen, K.: *Migranternes innpassing i det norske rom og kapitalens anerkjennelse*. Paper presentert på Norsk antropologisk forenings årskonferanse. Tromsø, 4.–7. mai

Daatland, S.O.: *Dependency and care – the role and power of self-determination*. Paper presentert på I Congreso Internacional Dependencia y Calidad de Vida. Valencia, 27.–28. februar

Daatland, S.O.: *Filial norms and expectations in a comparative European perspective*. Paper presentert på VI European Congress

- of Gerontology. St. Petersburg, 5.–8. juli
- Daatland, S.O.: *Generations at stake*. Paper presentert på 3rd World Ageing and Generations Congress. St. Gallen, 6.–9. september
- Daatland, S.O.: *Generasjoner imellom*. Paper presentert på Pensjonistuniversitetet i Ålesund. Ålesund, 25. oktober
- Daatland, S.O.: *Self-perceived age and ageing: Are women less defensive than men?* Paper presentert på 60th Gerontological Society of America Annual Scientific Meeting. San Francisco, 16.–19. november
- Elstad, J.I. & Vabø, M.: *Sickness presenteeism among Nordic female care workers*. Paper presentert på II Congreso Salud y Trabajo. Havana, Cuba, 12.–16. mars
- Elstad, J.I. & Vabø, M.: *Resource shortages and sickness presenteeism in Nordic elderly care: Exploiting female care workers' commitment and moral obligations*. Paper presentert på 8th Conference of the European Sociological Association. Glasgow, 3.–6. september
- Elstad, J.I.: *Sosial ulikhet i helse i Norge – med barneperspektiv*. Paper presentert på Fattigdomsforum, arrangert av Redd Barna. Oslo, 27.–28. september
- Elstad, J.I.: *Inntekt som helseressurs*. Paper presentert på Fagseminaret Inntekt og helse – seleksjon eller kausalitet? Sosial- og helsedirektoratet, 3. desember
- Engebrigtsen, A.: *Romanian Roma: From Slavery to Re-normalisation*. Paper presentert på Holocaust-seminaret 2007. Roma in the Holocaust. Holocaustenteret i Oslo, 14. september
- Engebrigtsen, A.: *Ali's disappearance – the tension of moving and dwelling*. Paper presentert på The 14th Nordic Migration Researchers Conference. Bergen, 14.–16. november
- Falck, S.: *Organisation and responsibility for serious behavioral problems in Norway*. Paper presentert på Criminology seminar, Topic IV: Juvenile Criminal Justice. Hanoi, Vietnam, 5.–8. januar
- Falck, S.: *Alternatives to Incarceration. Norwegian Experience of Alternatives to Institutional Care of Young People Committing Crimes*. Paper presentert på Expert meeting and knowledge seminar: Assistance to children at risk of committing crimes and reintegration of children with a criminal life style. Arranged jointly by the Working Group for Cooperation in Children at Risk, WGCC, within the Council of the Baltic Sea States and The Russian Ministry of Education and Science. Saint Petersburg, 12.–14. november (Paper oversatt til russisk)
- Farstad, G.R. & Stefansen, K.: *Småbarnsforeldres tidsorganisering – noen empiriske eksempler*. Paper presentert på Nasjonal forskerkonferanse om barnehager og barneomsorg. Høgskolen i Oslo, 5.–7. november
- Finseraas, H.: *The Politics of Pension Reform: An Empirical Analysis of Pension Reform Intensity in 23 OECD countries, 1994-2004*. Paper presentert på the 5th International Research Conference on Social Security. Warszawa, 5.–7. mars
- Finseraas, H.: *Immigration and Preference for Redistribution: An Empirical Analysis of European Survey Data*. Paper presentert på The annual meeting of the Midwest Political Science Association (tidligere versjon ble presentert på den nasjonale fagkonferansen for Statsvitenskap, Trondheim, Januar) Chicago, 12.–15. april
- Finseraas, H.: *Voter Turnout, Income Inequality, and Redistribution*. Paper presentert på the General Conference of the European Consortium for Political Research. Pisa, 6.–8. september
- Foss, E.M. & Hydle, I.: *Skilled visions in restorative practice; youth, violence and the problem of language*. Paper presentation at the 10th International Institute for Restorative Practices World Conference, Budapest, 7.–9. november
- Grødem, A.S.: *Child poverty as children see it: how far do we get with income data?* Paper presentert på The final conference of the WELLCHI network: How can the well-being of children in a knowledge-based society be ameliorated? Convergence and divergence patterns in a European perspective. Barcelona, 8.–10. februar

- Grødem, A.S.: *'Faces of Poverty' and Social Exclusion*. Paper presentert på The 8th conference of the European Sociological Association: Conflict, Citizenship and Civil Society. Glasgow Caledonian & Strathclyde University, Glasgow, 3.–6. september
- Grødem, A.S.: *Poor immigrant children at school: facing a double whammy?* Paper presentert på The 2007 ESPAnet conference. Wien, 20.–22. september
- Gulbrandsen, L.: *Hvor mange førskolelærere jobber egentlig i barnehagene?* Paper presentert på Forskerkonferanse om barnehager og barneomsorg. Høgskolen i Oslo, 5.–6. november
- Gundersen, T.: *Foreldres møte med tjenesteapparatet*. Paper presentert på Workshop om parforhold og foreldre. Arrangert av NOVA, 20. mars
- Gundersen, T.: *Parents of children with rare disorders, do they use internet for medical information concerning their child?* Paper presentert på Den 3. Nasjonale Workshop i medisinsk sosiologi. Trondheim, 24. april
- Gundersen, T.: *Internet as a source for medical information and social support for parents of children with rare disorders*. Paper presentert på Nordic Network of Disability Reserach Conference. Gøteborg, 10.–12. mai
- Hagestad, G.O.: *The book-end generations*. Paper presentert FAMNET Conference on Intergenerational relationships, Berlin, mars
- Hagestad, G.O.: *Linked lives and social policy*. Paper presentert på International workshop on Linked Lives and Self Regulation; Life Span–life Course: Is it really the same? Geneve, august
- Hagestad, G.O.: *Consequences of demographic choices and changes for intergenerational relations*. Paper presentert på 4<sup>th</sup> International Conference of the Second Demographic Transition Working Group, European Association of Population Studies, Budapest, september
- Hagestad, G.O. & Antje Daub: *Connecting care regimes for old and young: a comparative perspective*. Paper presentert på Annual meeting of the Gerontological Society of America, San Francisco, 16.–19. november
- Hellevik, T.: *Parents' financial support of young adult children. Duty, affection or reciprocatation?* Paper presentert på The Second Symposium of COST Action A-34. Guimarães, 25.–28. april
- Hofoss, D., Dahl, E. & Elstad, J.I.: *Mortality and position in the income hierarchy: evidence from Norway*. Paper presentert på II Congreso Salud y Trabajo. Havana, Cuba, 12.–16. mars
- Hydle, I.: *Ungdoms tid, sted og rom i et fredsperspektiv*. Paper presentert på Norsk Antropologisk Forenings Årskonferanse. Tromsø, 4.–6. mai
- Hydle, I.: *Perspectives on principles and practices of Restorative Justice – into streets and prisons in the Barents region*. Paper presentert på 7th Annual Conference of the European Society of Criminology. Bologna, 27.–29. september
- Ingebretsen, R.: *Care Services for Minority Ethnic Elderly in Norway*. Paper presentert på International Association of Gerontology and Geriatrics: VI European Congress. St Petersburg, Russia, 5.–8. juli
- Ingebretsen, R.: *Flerkulturelle omsorgstjenester – erfaringer og utfordringer*. Paper presentert på konferansen «Aldring i fremmede kulturer og blant norske innvandrere». Arrangert av Norsk selskap for aldersforskning i samarbeid med Norsk Geriatriisk Forening. Lovisenberg diakonale høgskole, Oslo, 30. oktober
- Jessen, J.T.: *Trust in welfare state professions. Experiences of confidence and social recognition amongst public service workers*. Paper presentert på The 8th Conference of the European Sociology Association. Glasgow, 3.–6. september
- Killén, K.: *Early Mother–Child Interaction and Attachment as a Focus for Preventive Intervention in Child Abuse and Neglect: the Presentation and Introduction of Tools and Methods in Preventive Child Abuse Intervention*. Paper presentert på Xith ISPCAN European Regional Conference on Child Abuse and Neglect, Pre-conference Advanced Knowledge and Skill-based Training Institute, Lisboa, 18. november
- Kiøsterud, T.: *Long term housing development in Norway – The role and effects of housing policy institutions*. Paper presentert på ENHRs



- boligforskningskonferanse. Rotterdam, 7. juni
- Koren, C.: *Adapting to the two-income family*. Paper presentert på 16th annual conference on feminist economics. Ramkhamhaeng University Bangkok, 28. juni – 1. juli
- Moshuus, G.: *Gatedeltakeren og terroristen*. Paper presentert på Lillehammer høyskole, 1. mars
- Moshuus, G.: *Aki about TuPac, TuPac about Aki. Exploring an Indirect Perspective in Street Ethnography*. Paper presentert på Identities in Transition, The Enkidu Summer Conference 2007. Mexico City, 1.–5. juni
- Moshuus, G.: *Antropologen som sjekkeforfalskerens medhjelper*. Paper presentert på Forum for nordisk etnografi. Universitet i Oslo, 21. august
- Moshuus, G.: *Samsung D500-gjengen – En historie om IKT og dårlige skoleresultater*. Paper presentert på formidlingskonferanse: Kommunikasjon, IKT og medier – KIM, «Den digitale skolesekken – digital kompetanse mellom gata og skolen». Oslo, 27. november
- Pedersen, A.W. & Finseraas, H.: *Towards a European convergence in pension policy outputs? Evidence from the OMC on pensions*. Paper presentert på Konferansen om overnasjonale organers innflytelse på nasjonal velferdspolitik, arrangert av Rokkansenteret. Bergen, 8. juni
- Sandbæk, M.: *A rights-based approach to child poverty*. Paper presentert på Universitetet i Reykjavik. 22. mars
- Sandbæk, M.: *Child Research in Palestine. The impact of research and capacity building on development of universities in South*. Paper presentert på The NUFU programme and its impact on policy, communities and institutions. Bergen, 4.–5. juni
- Sandbæk, M.: *Positive parenting*. Paper presentert på Council of Europe's Committee of Experts on Social Policy for Families and Children. Strasbourg, 21.–22. juni
- Sandbæk, M.: *Children's level of living – the impact of family economy for children's lives*. Paper presentert på Children's Experiences with Poverty and Social Exclusion – Challenges for Research and Policies. Wien, 28.–29. juni
- Sandbæk, M.: *Europarådets arbeid med å fremme barns rettigheter og deltakelse*. Paper presentert Utenriksdepartementet: Ide-dugnad om barns medvirkning. Oslo, 29. august
- Sandbæk, M.: *Child Research in Palestine. Review of the NUFU child research projects; possible implications for further child research in Palestine*. Paper presentert på The well-being and welfare of Palestinian children. Jerusalem, 21.–22. november
- Sandbæk, M.: *Recommendation (2006) 19 on policy to support positive parenting*. Paper presentert på Council of Europe's Committee of Experts on Social Policy for Families and Children. Strasbourg, 5.–7. desember
- Seeberg, M.L.: *Global social justice and migration*. Paper presentert på The complex mesh of environmental and social justice. Oxford University/Green Economics Institute Conference. Mansfield College, Oxford, 3.–4. april
- Smette, I.: *Internett som rom for konstruksjon av minoritetsidentiteter: eit kritisk blikk på «'fastholdelse' eller frisettjing?» som analytisk ramme*. Paper presentert på Norsk antropologisk forenings årskonferanse. Tromsø, 4.–6. mai
- Smette, I.: *Educational pathways of minority youth in Norway: Intersections of gender, ethnicity and social class*. Paper presentert på II International Conference on Ethnography and Education. Barcelona, Spain, 5.–9. september
- Solem, P.E.: *Forutsetninger for læring i eldre år*. Paper presentert på 4. nordiske kongress i eldrepedagogikk. Lillehammer, 22.–23. mars
- Solem, P.E., Furunes, T. & Mykletun, R.J.: *Motivation, health and preferences for retirement among senior workforce*. Paper presentert på The invited symposium 'Work, health and ageing' at the European Association of Work and Organisational Psychology Congress. Stockholm, 9.–12. mai
- Solem, P.E.: *Barriers against employment of older workers*. Paper presentert på the conference 'Competence 50+ 2007'. Göteborg, 18.–20. juni
- Sollund, R.: Invitert plenumsforedrag: *The police-ethnic minority relationship: A returning problem?*

Paper presentert på Nordisk politiforskningskonferanse. Växjö, Sverige, 15.–18. august

Sollund, R.: *The implementation of problemoriented policing in Oslo, Norway: Not without problems?* Paper presentert på The European Group for the Study of Deviance and Social Control: Exploring relations of power. Utrecht, 30. august – 3. september

Sollund, R.: *The implementation of problemoriented policing in Norway: Not without problems?* Paper presentert på The European Society of Criminology. 7th annual conference. Bologna, Italia, 26.–29. september

Stefansen, K.: *Foreldreskap, klasse og kjønn. Analytiske grep i et empirisk prosjekt om foreldreskap og omsorgsorganisering.* Paper presentert på Past, present, future – From women's studies to post-gender research. Umeå, 14.–17. juni

Thorsen, K. & Myrvang, V. H.: *Parents' paradoxical roles as supporters of independence and empowerment in daily life of adult children with intellectual disabilities.* Paper presentert på Participation for all – the front line of disability research – the 9th NNDR (Nordic Network on Disability Research) Conference. Gøteborg, 10.–12. mai

Thorsen, K., Myrvang, V. & Folkestad, L.: *Den doble aldringen.* Paper presentert på Nordisk konferanse om aldring hos mennesker med utviklingshemning. Arrangert av UAU (Utviklingsprogrammet aldring hos mennesker med utvi-

klingshemning) i samarbeid med NSH (Nordiska samarbeidsorganet for handikappfrågor). Oslo, 29.–30. mai

Thorsen, K., Myrvang, V. H. & Folkestad, L.: *Worries in Interwoven Lives: People with intellectual disabilities and their elderly parents.* «Models of practice: Research and current practice in supporting aging adults with intellectual disabilities» – 16th SIRGAID (Special Interest Research Group on Aging and Intellectual Disability) Roundtable. Arrangert av IASSID (International Association for the Scientific Study of Intellectual Disability) i samarbeid med UAU. Oslo, 31. mai – 1. juni

Vabø, M.: *Forandringer i omsorgens hverdag i Norden. Sett fra personalets ståsted.* Paper presentert på: Flere hender? Velfærd, kvalitet og rekrutteringskrise i omsorgen. Roskilde Universitetcenter, 26.–27. september

Vestel, V.: *Limits of hybridity versus limits of tradition? – a semiotics of cultural reproduction, creativity and ambivalence among multicultural youth in Rudenga, East side Oslo.* Paper presentert på: 14th Nordic Migration researchers's Conference (IMER). Bergen, workshop'en Community and hybridity, 14.–16. november

Vorland, N.: *Emergency help services in Norway. Between police and child welfare sector.* Paper ved Trinity University, Dublin, juni

Vorland, N.: *En presentasjon av akuttjenester etter kontortid innen barnevernet i Norge. En tjeneste*

*mellom politiet og barnevernsetat.* Paper presentert for ansatte ved Barne- og likestillingsdepartementet samt ansatte i barnevernsgruppen ved NOVA. Oslo, desember

Ytrehus, S., Langsether, Å., Sandlie, H.C., & Skårberg, A.: *Det kommunale arbeid mot bostedsløshet – evaluering av et øremerket tilskudd til det lokale arbeidet.* Paper presentert på Nordisk Seminarium om bostads- og urbanforskning. Gävle, Sverige, 6.–8. september

Aarland, K. & Nordvik, V.: *Low Income Households and the Dynamics of Housing Demand.* Paper presentert på European Network for Housing Research International Conference. Rotterdam, 25.–28. juni

## FOREDRAG

Andenæs, A.: *Fra innebygde forutsetninger til eksplisitte drøftinger.* Kvalitative studier av foreldreskap og parforhold. Oslo, 20. mars

Andenæs, A.: *Forskning på tvers – nødvendig og krevende.* Utgangspunkt og erfaringer fra et forskningsprosjekt om barneomsorg og barnehager. Oslo, 6. november

Andenæs, A.: *Barn i samfunnsforskning: metodiske og analytiske utfordringer.* Oslo, 6. desember

Backe-Hansen, E.: *Tiltak mot barnefattigdom: Fra teori til praksis.* Bergen, 4. januar

Backe-Hansen, E.: *Barnevernsforskningen framover.* Sandefjord, 28. mars

- Backe-Hansen, E.: *Social capital: Useful for measuring children and young people's well-being?* Chicago, 27. juni
- Backe-Hansen, E.: *Sosial kapital i forståelsen av ungdoms fritidsbruk.* Leangkollen, 2. oktober
- Backe-Hansen, E.: *Barneforskning på områder med sterke, normative føringer: Barns medvirkning.* Fafo, 8. november
- Backe-Hansen, E.: *Rom for barneforskning når de normative føringene er sterke?* Avslutningsseminar Barne-SIP'en, 6. desember
- Backe-Hansen, E.: *Social capital and well-being.* Wien, 10. desember
- Bakken, A.: *Aktiv Oslo-ungdom.* Kultur- og kirke departementet, 12. februar
- Bakken, A.: *Språklige og faglige virkninger av tilpasset språkopplering for minoritetsspråklige elever.* Kunnskapsdepartementet, 8. mars
- Bakken, A.: *Optimistisk minoritetsungdom.* NHO-konferanse, 24. mai
- Bakken, A.: *Klasseskjeller i ungdomsskolen.* NOVA-dagen, 31. mai
- Bakken, A.: *Hva gjør ungdom på fritiden i Oslo?* Oslokonferansen 2007. Idrett og oppvekst i storbyen, 3. september
- Bakken, A.: *Kvalitetsutvikling i skolen.* Kunnskapsdepartementet, 28. november
- Bakketeig, E.: *Ungdommers opplevelse av egen innflytelse i saker hvor omsorgen er overtatt.* Solstrand, 22. august
- Bakketeig, E.: *Makt og avmakt i saker hvor omsorgen er overtatt.* GSK konferansesenter, 3. september
- Bakketeig, E.: *Erfaringer fra plasseringsprosjektet.* Voksenåsen 4. september
- Bakketeig, E.: *Norwegian national and local policies to prevent violence against children.* Oslo, 3. desember
- Danielsen, K.: *Om å snakke med damer.* Kongsvinger, 2. februar
- Danielsen, K.: *Oppsporing av enslige mindreårige asylsøkere.* Oslo, 25. april
- Danielsen, K.: *Regnbueprosjektet – en evaluering.* Bergen, 18. oktober
- Elstad, J.I.: *Likebehandling og likeverd i norsk helsevesen.* Styreseminar for de regionale helseforetakene, Sundvolden, 17. september
- Engebrigtsen, A.I.: *Rom kultur og levesett.* Sebbelows stiftelse, 27. februar
- Engebrigtsen, A.I.: *Ungdom i flyktningfamilier.* Lillestrøm, 25. april
- Engebrigtsen, A.I.: *Ungdom med flyktningbakgrunn.* Tamils ressurs senter, 26. mai
- Engebrigtsen, A.I.: *Unge med flyktningbakgrunn: Utfordringer for familie og samfunn.* Barnevern og Etnisitet, 12. juni
- Engebrigtsen, A.I.: *Romanian Roma: From slavery to re-nomadisation.* The Outsiders Conference
- Holocaust Senteret. Oslo, 14. september
- Engebrigtsen, A.I.: *Hva trenger ungdom med flyktningbakgrunn og får de det de trenger?* Voksne for barn – Oslo Konferanse, 11. oktober
- Engebrigtsen, A.I.: *Ungdomstid blant unge med flyktningbakgrunn – utfordringer for familie og samfunn.* Foreldre for Barn, 11. oktober
- Engebrigtsen, A.I.: *Presentasjon av Regnbueprosjektet evaluering.* BUFdep, Bergen, 18. oktober
- Engebrigtsen, A.I.: *Møte mellom offentlig ansatte og minoriteter,* Høgskolen i Oslo. Lærerutdanningen, 30. november
- Eriksen, J.: *Eldercare in an oil-boasted economy.* Helsinki, 19. juni
- Falck, S.: *Organisation and responsibility for serious behavioural problems in Norway.* Criminology seminar, Hanoi, 5.–6. februar
- Falck, S.: *Forskning og praksis.* Voksenåsen, 10. mai
- Falck, S.: *What is it about Family Group Conferences?* Dublin, 20. juni
- Falck, S.: *Empowerment i familieråd.* Oslo, GSK konferansesenter 3. september
- Falck, S.: *Noen erfaringer fra organisering av fellesprosjekter ved sentrene.* Voksenåsen, 4. september
- Falck, S.: *Endrer familieråd barnas situasjon?* Oslo, BUFdir-konferanse, 10. oktober
- Falck, S.: *Familieråd, ny viten. Tillit til tjenestene?* Hotel Bristol, 10. oktober

- Falck, S.: *Styrke og svakhet i St.meld 20 (2005-06)*. Tinghuset, 24. oktober
- Falck, S.: *Forskning på barnevern – utfordringer*. Stortinget, 6. november
- Falck, S.: *Alternatives to incarceration – Norwegian experiences of alternatives to institutional care of young people committing crimes*. St. Petersburg, 12.–14. november
- Falck, S.: *Do Family Group Conferences lead to a better situation for children involved? Evaluation of FGC in Norway 2003–2006*. Irland, 16. november
- Falck, S.: *Lessons learned from the NOVA-AIQuds cooperation seen from North*. Jerusalem, 22. november
- Farstad, G.R.: *Ett år og klar for barnehagen? Presentasjon av artikkel*. Kunnskapsdepartementet, 27. august
- Finseraas, H.: *Valgdeltakelse, økonomisk ulikhet og omfordeling*. BI (Fredagsseminaret), 24. august
- Finseraas, H.: *Voter turnout, income inequality, and redistribution*. Reassess åpningskonferanse, 24. oktober
- Grue, L.: *Glimt fra statistikkens dystre historie*. NOVA, 31. mai
- Grue, L.: *Vitenskap eller interessekamp*. Nasjonalt dokumentasjonssenter, 7. desember
- Grødem, A.S.: *Fattige innvandrerbarn*. Redd Barnas fattigdomsnettverk, 6. mars
- Grødem, A.S.: *Fattige innvandrerbarn. Velstandens paradoks*. Nordisk konferanse om fattigdom, Gardermoen, 18.–19. april
- Grødem, A.S.: *Good practices – the Norwegian case*. Foredrag og deltakelse i panel på konferansen Poverty and social exclusion among lone-parent households, Brüssel, 23. mai
- Gulbrandsen, L.: *Gjeld til å bære?* Boligøkonomisk nettverk, NOVA, 8. mars
- Gulbrandsen, L.: *Gjeld til å bære*. GE-Money Bank. Jæren hotel, 5. juni
- Gulbrandsen, L.: *Full dekning av førskolelærere*. Kunnskapsdepartementet, 31. august
- Gulbrandsen, L.: *Gjeld til å bære?* Strømstad, Kredinors proffseminar, 7. november
- Gulbrandsen, L.: *Barnehageplass – fra unntak til regel*. Oslo. Statistisk sentralbyrå, 28. november
- Halvorsen, R.: *Digital Freedom for People with Disabilities*. IT Funk User forum. Forskningsrådet, Oslo, 27. mars
- Halvorsen, R.: *Inclusion in the Nordic countries*. Nordic Network on Disability Research, Gøteborg, 11.–12. mai
- Halvorsen, R.: *The EU equality strategy and employment for People with Disabilities*. "Perspectives on work". Salzburg, 21.–25. mai
- Halvorsen, R.: *How to achieve effective legal provisions authorizing a legal claim to universal design of ICT*. Norwegian State Council on Disability, 11. juni
- Halvorsen, R.: *Memorandum and briefing of the political staff*. (med Professors Peter D. Blanck and Arie Rimmerman). Ministry of Government Reforms and Administration, 27. juni
- Halvorsen, R.: *On the introduction of a legal duty to universal design of ICT*. AID, Oslo, 21. august
- Halvorsen, R.: *Briefing of the Committee. Preparations for visit to the United States of America*. (med Bjørn Hvinden). Arbeids- og sosialkomiteen, Stortinget 19. september
- Hammer, T.: *Labour market transitions and social welfare*. Oslo, 4. oktober
- Hammer, T.: *Unge sosialklienters arbeidstilpasning i voksen alder*. Bergen, 27. desember
- Hatland, A.: *Rettsliggjøring av velferdspolitikken*. Seminar i AID, 30. januar
- Hatland, A.: *Rettsliggjøring av velferdspolitikken*. Velferdsforum, Rokkansenteret, 10. mai
- Hatland, A.: *Er sosiale rettigheter en trussel mot folkestyret – eller kanskje mot fagstyret?* Helse- og omsorgsdepartementet, 31. mai
- Hatland, A.: *Rettighetslovgivning som styringsredskap i velferdspolitikken*. Forskningsrådet, programstyret for Velferdsforskningsprogrammet, 6. juni
- Hatland, A.: *Vinnere og tapere med modernisert folketrygd*. NHOs forsikringskonferanse, Sundvolden, 6. november
- Hatland, A.: *Velferdsforskningens plass i den politiske prosessen*. Fafo, 8. november

- Hatland, A.: *Overview of Norwegian welfare policy, with special emphasis on child poverty*. NOVA, House of Commons Standing Committee on Work and Pensions, 13. november
- Hatland, A.: *Er trygdepolitikken formet nedenfra eller utenfra?* AIDs konferanse Folketrygden 40 år. Regjeringskvartalet, 29. november
- Hatland, A.: *Formes velferdspolitikken nedenfra eller utenfra?* Universitetet i Bergen, seminar ved Stein Kuhnles 60-årsdag, 30. november
- Hegna, K.: *Same-sex experience and attraction among young people in Norway: Numbers and narratives*. London Dialogue on Sexuality Meeting. London School of Economics, 30. oktober
- Helset, A.T.: *Leietakere i boliger med (tidligere) husleieregulering*. Leieboerforeningens valgkampmøte om Boligpolitikk og byutvikling i Oslo, Håndtverkeren, 31. mai
- Helset, A.T.: *Med MS i arbeidslivet*. MS-senteret i Hakadal, 14. november
- Helset, A.T.: *Seniorsentre i Norge; Bærum fortsatt best i klassen?* En studie av samarbeid mellom kommune og seniorsentrenes brukerråd i Bærum i 2005. Bærum, 26. november
- Hennum, N.: *Ubehaget ved maktutøvelse*. Makt, verdighet og brukermedvirkning. GKS (Oslo) i regi av NOVA, Barnevernforskningsgruppen, september
- Huang, L.: *Students in Chinese Higher Education*. CESA-CESHK conference. Hong Kong, 8.–12. januar
- Huang, L.: *Social Capital and Student Achievement*. Quantitative Methods in the Social Sciences (an ESF scientific programme) Conference, Praha, 20.–23. juni
- Huang, L.: *Student Career Aspirations*. 5th International Conference on New Horizon in Industry, Business and Education, Rhodes Island, 30.–31. august
- Huang, L.: *Social Capital in Norwegian Schools*. 13th World Congress of Comparative Education Societies, Sarajevo, 3.–7. september
- Hvinden, B.: *De norske taterne – ofre for folkemord? Om behandlingen av romanifolket før, under og etter 2. verdenskrig*. Senter for studier av Holocaust og livssynsminoriteter, Oslo, 15. januar
- Hvinden, B.: *Hvordan ligger Norge an mht. å skape et samfunn for alle – hva forteller velferdsforskningen?* Statens råd for funksjonshemmede, Oslo, 6. februar
- Hvinden, B.: *From active to passive citizens? Capturing the emergent dynamics of social citizenship in Europe*. CINEFOGO Workshop, Faculty of Social Sciences, Charles University in Prague, Tjekkia, organised under 6FP Network of Excellence, Civil Society and New Forms of Governance in Europe, 16.–17. februar
- Hvinden, B.: *Medborgerskap og utsatthet*. Socialtjenstforum – ett møte mellom forskning och socialtjänst. «Utanförskapet – välfärdssamhällets baksida», Göteborg, 24. april
- Hvinden, B.: *Disability and social inclusion in the Nordic countries: achievements and short-comings in a European perspective*. Human rights, dignity and autonomy in health care and social services: Nordic perspectives, Seminar, Faculty of Law. Universitet i Bergen, 10.–11. mai
- Hvinden, B.: *Endringer i velferdsstater ut fra et samfunnsborgerperspektiv*. Arbeids- og inkluderingsdepartementet, internt seminar, 29. juni
- Hvinden, B.: *Amerikansk og norsk politikk for funksjonshemmede*. Oslo, Stortingets Arbeids- og sosialkomite, 18. september
- Hvinden, B.: *Videreutvikling av Nordic Centres of Excellence*. Nordisk Ministerråd Workshop, 'Hur skall det uppnås en större effekt för Nordens kunskapsmiljöer i en globaliserad värld?', København, 18. oktober
- Hvinden, B.: *The Nordic Welfare Model: State of the art and Tasks for Further Research*. Opening Conference, NCoE Welfare «Reassessing the Nordic Welfare Model», Høgskolen i Oslo, 25. oktober
- Hvinden, B.: *Den norske modellen for arbeid og velferd: hvor godt lykkes den?* Alumni-konferanse, Inst. for sosialt arbeid og helsevitenskap, NTNU, Trondheim, 26. oktober
- Hvinden, B.: *Hva virker? Hvilke mål er realistiske på området arbeid og velferd?* Rehabilitation International Norge, NAV, Oslo, 12. november

- Hvinden, B.: *Medvirkning fra borgere og brukere på velferdsfeltet*. Arbeids- og inkluderingsdepartementets Fattigdomskonferanse, Oslo, 20. november
- Hvinden, B.: *Nordic Disability Research in a broader context of comparative welfare research – strength and weaknesses*. Nordic Network of Disability Researchers, København, 11. desember
- Hvinden, B.: *Nordic Centre of Excellence in Welfare Research: Reassessing the Nordic Welfare Model – an introduction*. SFI – Det nationale center for velfærdsforskning, København, 12. desember
- Hvinden, B.: Introduksjon til konferansens tema: Den nordiske velferdsmodellen og dens utfordringer. REASSESS åpningskonferanse 24. okt : «Nytt blikk på den nordiske velferdsmodellen», Høgskolen i Oslo
- Hvinden, B.: *New Models of Citizenship and the Sustainability of the Nordic Welfare Model*. Helsinki, Kick-off Conference, NordForsk Nordic Centre of Excellence in Welfare Research Programme 2007–2011
- Hydle, I.: *Forskningsbehov i Norge – fra et forsker-perspektiv*. Justisdepartementets forskerseminar om restorative justice og konfliktråd. Oslo, 9. februar
- Hydle, I.: *Megling i voldssaker*. Enhet for Barne- og ungdoms tiltak, Bydel Gamle Oslo, 16. februar
- Hydle, I.: *Bekymringsamtale i politiet – om rolleforståelse i skjæringspunktet*. Politidirektoratet, 21. februar
- Hydle, I.: *Young people at the margins can restore peace and justice*. Centre for Peace Studies, Universitet i Tromsø, 21.–23. mars
- Hydle, I.: *Om blikkets skoloring – tanker om dialoger, bilder og medier*. Norsk Antropologisk Forenings Årskonferanse i Tromsø, 4.–6. mai
- Hydle, I.: *Ungdoms tid, sted og rom i et fredsperspektiv*. Norsk Antropologisk Forenings Årskonferanse i Tromsø, 4.–6. mai
- Hydle, I.: *Perspectives on principles and practices of Restorative Justice – into streets and prisons in the Barents region*. 7th Annual Conference of the European Society of Criminology. Bologna, 27.-29. september
- Ingebretsen, R.: *Pårørende til personer med demens*. GERIAs kursserie om demens for ansatte i hjemmetjenesten. Oslo, 12. april
- Ingebretsen, R.: *Demens i parforhold*. Temadager for ergoterapeuter. Høgskolen i Oslo, 3. mai
- Ingebretsen, R.: *Å være pårørende – i relasjon til personen med demens og i samarbeid med ansatte*. Kulturarbeiderskolen, Ammerud, 21. september
- Ingebretsen, R.: *Pårørende til personer med demens*. GERIAs kursserie om demens for ansatte i institusjonsomsorgen. Oslo, 23. november
- Ingebretsen, R.: *Omsorgstjenester for eldre med innvandrerbakgrunn. Erfaringer og spørsmål*. Kontaktforum om «Hvordan sørge for likeverdig eldreomsorg». Arrangert av Enhet for mangfold og integrering. Oslo kommune, 5. desember
- Killén, K.: *Om omsorgssvikt*. Tverrfaglig etterutdanning for helse- og sosialarbeidere. Frogn kommune, 8. februar og 15. mai
- Killén, K.: *Relevansen av tilknytningsteori og forskning for arbeid i psykisk helsevern*. Etterutdanning for sosial- og helsearbeidere. Psykiatrisk senter i Bærum, 15. februar
- Killén, K.: *Relevansen av tilknytningsteori for barnevern*. BUFETAT, Vestlandet, Voss, 6. mars
- Killén, K.: *Omsorgssvikt – en helhetlig tilnærming*. Tverrfaglig fagdag, Tromsø kommune, BUFETAT, Ryfylke og fagteam Stavanger, 27. mars
- Killén, K.: *Barn som utsettes for omsorgssvikt og overgrep*. Tverrfaglig fagdag. Hemnes kommune, 10. april
- Killén, K.: *Forebygging av omsorgssvikt. Samspill og tilknytning i risikogrupper og i omsorgssviktsituasjoner*. Videreutdanning for helse-søstre. Diakonova, 16. april
- Killén, K.: *Slik møter du omsorgssviktete barn*. Confex, Oslo, 4. juni
- Killén, K.: *Omsorgssvikt. Hvordan kan lærere, se, forstå og forholde seg til omsorgssvikt*. Etterutdanning for lærere. Nordmøre, 13. og 14. august

- Killén, K.: *Skjæringspunkter mellom barnevern og psykiatri*. BUP, Sykehuset innlandet, Elverum, 12. oktober
- Killén, K.: *Tilknytningsteoriens relevans for behandling og forebygging av omsorgssvikt*. Videreutdanning i psykisk helsevern. Høyskolen i Hedemark, 24. oktober
- Killén, K.: *Omsorgssvikt, hva kan medisinsk personale gjøre?* Ullevål universitetssykehus, barnesenteret, 4. desember
- Killén, K.: *En helhetlig tilnærming til barnevernsarbeid. Relevansen av tilknytningsteori*. BUFETAT, Lillestrøm, 12. desember
- Koren, C.: *Den nye folketrygden, mer likestilt enn den gamle?* Senter for kvinne og kjønnsforskning, Universitetet i Oslo, 8. mars
- Kristofersen, L.B.: *Barnevernsbarn i Norge*. Longitudinelle registerdata 1990–2005 – og utvidelse til 2011 – Helse. Forskermøte, Socialstyrelsen, Stockholm, 6.–7. mars
- Kristofersen, L.B.: *Hvilke grupper av barn og hvilke tjenester er sårbare?* Statens helsetilsyn, Oslo, 24. april
- Kristofersen, L.B.: *Barnevernsbarns helse: Risikoutsatte barn og unge trenger nye former for tverretattlig samarbeid!* Fylkesmannen Oslo og Akershus, Seminar for barneverntjenesten i de to fylkene, Klækken hotell, 1. juni
- Kristofersen, L.B.: *The Health of Children in Child Welfare Services: Some Results from a Norwegian Longitudinal Study*. Children's Research Centre, Dublin, 20. juni
- Kristofersen, L.B.: *Longitudinelle studier barnevern 1990–2005*. Del 2- Kort om barnevernkarrierer og tiltakstyper. – Foreløpige funn om helseforhold. Barne-, ungdoms- og familiedirektoratet, Oslo, 21. august
- Kristofersen, L.B.: *Barns og foreldres helse*. Buf-etat region Sør, Kompetansestyrkingsprogramme, Langesund, 12. september
- Kristofersen, L.B.: *Levekår og fattigdom. Betydning for barns og foreldres velferd*. Buf-etat region Sør, Kompetansestyrkingsprogrammet, Langesund, 12. september
- Kristofersen, L.B.: *Sårbare barn – og sårbare hjelpetjenester? Hva kan gjøres?* Buf-etat region Sør, Kompetansestyrkingsprogramme, Langesund, 12. september
- Kristofersen, L.B.: *Barnevernsbarns helse og levekår. Risikoutsatte barn og unge – behov for tverretattlig samarbeid!* Fylkesmannen i Oslo og Akershus, Oslo, 24. september
- Kristofersen, L.B.: *Barns og foreldres helse og levekår: Om risikoutsatte barn og unge i barnevernstiltak*. KS ASSS Nettverksmøte for de 10 største byenes barnevern. Trondheim, 23. oktober
- Kristofersen, L.B.: *Status for Opptrappingsplanens sluttfase – situasjonsbeskrivelse og refleksjoner*. Voksne for Barn, ARENA, fellesamling for talspersoner. Skjetten, 26.–27. oktober
- Kristofersen, L.B.: *Barns og foreldres helse: Risikoutsatte barn og unge i den landsomfattende barnevernstudien*. Konferanse for barneverntjenesten i Troms kommuner, Sysselmannen Svalbard, Longyearbyen lokalstyre og Bufetat fagteamene Tromsø og Sortland. Arrangør: Fylkesmannen i Troms. Tromsø, 5. november
- Langsether, Å.: *Kommunenes bruk av kommunale leieboliger*. Foredrag ved fagdag i Boligenheten. Trondheim kommune, 1. juni
- Langsether, Å.: *Kommunen som boligeier*. Foredrag på Kommunale Boligadministrasjoners Landsråds Nasjonale konferanse i Oslo, 15.–16. oktober
- Mossige, S.: *The Baltic Sea Study*. Foredrag i Østersjørådet. Lillehammer, 18. april
- Mossige, S.: *Om verdighet i forhold til barn og familier hvor det skjer seksuelle overgrep*. GSK konferanse. Oslo, 3. september
- Mossige, S.: *The Baltic Sea study on adolescent's sexuality*. Samling. Voksenåsen, 4. september
- Mossige, S.: *Foredrag om omfang av vold og seksuelle overgrep*. NKVTS-konferanse Oslo, 29. oktober
- Mossige, S.: *Violence and sexual abuse – results from the LUVVO study*. Møte med Europarådet. Oslo, 3. desember
- Mossige, S.: *LUVVO-undersøkelsen*. Redd Barna, 12. desember
- Nergård, T.B.: *God barnehage – beste inngang til skole*. KS barnehagekonferanse. Oslo, 13. april

- Pedersen, A.W.: *Sosialhjelp som våpen i kampen mot fattigdom*. Innledning holdt på internasjonal fagdag arrangert av FO. Oslo, 27. mars
- Pedersen, A.W.: *Child poverty in the Nordic welfare states. Blind spot or mission completed?* Innledning på nordisk konferanse om barnefattigdom. Oslo, 18.–19. april
- Pedersen, A.W.: *Ny alderspensjon til uføre*. Innledning på møte i EISS. NOVA, 7. juni
- Pedersen, A.W.: *Ny uførestønad. En kritisk kommentar*. Innledning på lunsjseminar arrangert av NTL og LO-stat. Oslo, 17. august
- Pedersen, A.W.: *Er AFP-reformen rettferdig?* Innledning holdt på faglig forspill til Fafo-festen, 24. august
- Pedersen, A.W.: *The Norwegian welfare model: Characteristics, achievements and challenges*. Innledning holdt for delegasjon fra partiskolen til det kinesiske kommunistpartis sentralkomite. Oslo, 24. september
- Pedersen, A.W.: *Hva blir igjen av den nordiske pensjonsmodellen?* Innledning holdt på seminar arrangert av NAV i anledning av folketrygdens 40-års jubileum. Oslo, 19. oktober
- Pedersen, A.W.: *Fattigdom og den nordiske velferdsmodellen*. Innledning holdt på nordisk konferanse om fattigdom arrangert av framfylkingen. Oslo, 26. oktober
- Pedersen, A.W.: *Income sources and poverty rates among Norwegian families with children*. Innledning holdt for delegasjon av britiske parlamentarikere. Oslo, 13. november
- Pedersen, A.W.: *Når pensjoner blir politikk. Erfaringer fra den norske pensjonsreformen*. Innledning holdt på konferanse arrangert av NOVA/ISF. Oslo, 15. november
- Pedersen, A.W.: *Folketrygden i internasjonalt perspektiv*. Innledning holdt på jubileumskonferanse for folketrygden arrangert av AID. Oslo, 29. november
- Rindal, M.: *Sophus Bugge*. Senter for grunnforskning. 15. november
- Romøren, T.I.: *Knapphet på arbeidskraft i omsorgssektoren?* Fylkesmannen i Oppland, Honne konferansesenter, 7. februar
- Romøren, T.I.: *Framtidens omsorgsutfordringer*. Kristiansand kommune, 21. februar
- Romøren, T.I.: *Framtidens eldre*. Lillehammer kommune, 6. mars
- Romøren, T.I.: *Den gamle kroppen*. NOVA, Klækken, 22. mars
- Romøren, T.I.: *Samhandling i helsesektoren*. Norsk sykepleierforbund, Honne konferansesenter, 17. april
- Romøren, T.I.: *Utfordringer i pleie- og omsorgssektoren*. Gjerdrum kommune, 18. april
- Romøren, T.I.: *Framtidens omsorgstjenester*. Seniorsaken, Oslo, 6. juni
- Romøren, T.I.: *Samhandling mellom sykehus og kommunale omsorgstjenester*. Sosial- og helsedirektoratet, Oslo, 19. juni
- Romøren, T.I.: *Håndtering av legemidler i sykehjem*. Statens helsetilsyn, Oslo 27. august
- Romøren, T.I.: *Forskning om omsorgstjenester – hvor står vi, hvor går vi?* Norsk sykehus- og helsetjenesteforbund, Oslo, 25. september
- Romøren, T.I.: *Aldring og helse*. Røde Kors besøkstjeneste, Oslo, 5. november
- Sandbæk, M.: *Council of Europe's work to prevent and combat child poverty and social exclusion*. Wien, 29. juni
- Sandbæk, M.: *Europarådets arbeid for å fremme barns rettigheter – resultater og utfordringer*. Oslo, 5. september
- Sandbæk, M.: *Main conclusions from a workshop in Vienna on children's experiences with poverty and social exclusion*. Oslo, 17. september
- Sandbæk, M.: *Hvordan få tak i barns stemme?* Barne- og likestillingsdepartementet, 11. oktober
- Sandbæk, M.: *The impact of low income on children's well-being*. House of Commons Standing Committee on Work and Pensions. NOVA, 13. november
- Sandlie, H.C.: *Hvem er de marginaliserte gruppene på boligmarkedet?* Boligosial dialogkonferanse, Trondheim, 6. november
- Seeberg, M.L.: *Utenfor den nasjonale kroppen: barn i asylmottak*. NOVAs personalseminar, Klækken, 22. mars
- Seeberg, M.L. & Danielsen, K.: *Oppsporing av omsorgspersoner for enslige mindreårige asylsøkere*.



- Erfaringskonferanse om arbeidet med barn og unge med innvandrerbakgrunn, spesielt enslige mindreårige. UDI/IMDI, Oslo, 25. april
- Seeberg, M.L.: *Likt og ulikt: forskjeller, kommunikasjon og praksis i helseorganisasjoner*. Ullevål Sykehus, 30. oktober
- Slagsvold, B.: *Morgendagens eldre – verdier, holdninger, atferd*. Helsefagkonferansen, Høgskolen i Levanger, 22. mars
- Slagsvold, B.: *Age, education, and the gender gap in sense of control*. Gerontological Society of America, San Fransisco, november
- Solem, P.E.: *Aldring og arbeid*. Idedugnad for partene i IA-avtalen. Senter for seniorpolitikk, 14. mars
- Solem, P.E.: *Ønsker arbeidslivet seniorenene – og omvendt?* NAVs arbeidslivskonferanse, Molde, 25.–26. april
- Solem, P.E.: *Morgendagens eldre*. Seminar i Norsk ergoterapeutforbund, Oslo, 2. mai
- Solem, P.E.: *Hva vet vi om seniorenene som ressurs i arbeidslivet?* Årsmøtet i Senter for seniorpolitikk, Oslo, 3. mai
- Solem, P.E.: *Hva vet vi om seniorenene som ressurs i arbeidslivet?* NAVs nettverkskonferanse for HR-stab, Lillestrøm, 30. mai
- Solem, P.E.: *Seniorer i arbeidslivet*. Arbeids- og inkluderingsdepartementet, Oslo, 4. september
- Solem, P.E.: *Seniorenenes arbeidsevne og arbeidsprestasjoner*. Norsk senter for seniorutvikling, Melsomvik, 7. september
- Solem, P.E.: *Morgendagens eldre*. Dagskonferanse om fall. Helse Øst, Fredrikstad, 21. september
- Solem, P.E.: *Forutsetninger for læring i eldre år*. Pensjonistuniversitetet i Lørenskog, 26. september
- Solem, P.E.: *Aldring, arbeidsevne og holdninger til seniorer i arbeidslivet*. Avinor, Gardermoen, 12. desember
- Solem, P.E.: *Holdninger til øvre aldersgrenser og særaldersgrenser i arbeidslivet*. Fornyings- og administrasjonsdepartementet, 17. desember
- Sollund, R.: *Den mistenkelige utlendingen*. Paneldebatt i regi av PROSA. Litteraturhuset, 28. november
- Stefansen, K.: *Analytiske grep i et empirisk prosjekt om foreldreskap og klasse*. Workshop om foreldreskap og parforhold. NOVA, 20. mars
- Stefansen, K.: *Ett år og klar for barnehagen? Foreldres forståelser av små barns omsorgsbehov*. Kunnskapsdepartementet, analyseavdelingen, 27. august
- Thorsen, K.: *Den doble aldringen*. Nasjonalt forskningsseminar: «Å leve med funksjonshemminger». Rehabiliteringsuken ved Sunnaas sykehus HF, 7. september
- Vestel, V.: *Etiske og metodiske utfordringer fra egen forskning*. Innlegg på møtet for NOVA's Seksjon for barn, ungdom og familie. NOVA, 28. februar
- Vestel, V.: *Presentasjon av prosjektet: Transnasjonale nettverk – nasjonale demokratier. Politisk mobilisering og engasjement blant unge med innvandrebakgrunn*. Oppstartseminar for Program for Internasjonal migrasjon og etniske relasjoner (IMER). Oslo, 14.–15. mars
- Vestel, V.: *Forskningsprosjekter på «Rudenga» 1993–2006*. Ansatte i Stovner bydelsadministrasjon. Stovner, 26. mars
- Vestel, V.: *Tilhørighet, identitet og mestring – barn og unge mellom to kulturer*. Kurset «Ungdom med etnisk minoritetsbakgrunn – seksualitet og samliv». Høgskolen Diakonova. Oslo, 18. september
- Vestel, V.: *Musikk, identitet og kjønn i det flerkulturelle*. «Musikk, kjønn og identitet – om kjønnsarbeidsdelingens mange varianter, grunner og virkninger i musikklivet». Arrangert av Musikkinformasjonssenteret MIC, i samarbeid med Det historisk-filosofiske fakultet NTNU, Norsk Jazzarkiv og Norsk Kulturråd. Nasjonalbibliotekets auditorium. Oslo, 9. oktober
- Ødegård, G.: *Utfordringer for frivillig organisasjoner*. IOGT i Buskerud. Drammen, 5. februar
- Ødegård, G.: *Ungdom i lokal-demokratiet*. Kommuneplankonferansen 2007 i regi av Forum for kommunale planleggere. Ålesund, 12. februar
- Ødegård, G.: *Troløs ungdom*. Frivillighetsseminar i regi av kulturfraksjonen i Frp, Høyre, KrF og Venstre. Stortinget, 29. mars

## Nasjonalt og internasjonalt prosjektsamarbeid

(et utvalg samarbeidspartnere)

### NASJONALE

Barnevernets utviklingscenter på Vestlandet

Borgestad klinikk for mor–barn  
Diakonhjemmets høgskole

Dokumentasjonssenteret for personer med nedsatt funksjonsevne  
Fafo

Husbanken

Høgskolen i Bergen

Høgskolen i Gjøvik

Høgskolen i Oslo

N.K.S. – Norske Kvinners Sanitetsforening

Nasjonalt kompetansesenter for aldring og helse

Nordlandsforskning

NTNU, Institutt for helsefag og sosialt arbeid

NTNU, NOSEB – Norsk senter for barneforskning

Sentralsykehuset i Akershus

Sosial- og helsedirektoratet

Statistisk sentralbyrå, seksjon for forebyggende selvmordsforskning, Gaustad

Statistisk sentralbyrå, seksjon for levekår

Universitetet i Agder

Universitetet i Bergen, Sosio-  
logisk institutt

Universitetet i Oslo, Institutt for sosialantropologi

Universitetet i Oslo, Institutt for

sosiologi og samfunnsgeografi  
Universitetet i Oslo, Institutt for sykepleievitenskap og helsefag  
Universitetet i Stavanger  
Universitetet i Tromsø

### INTERNASJONALE

Al-Quds University, Jerusalem  
CHESS, Stockholms Universitet/Karolinska Institutet  
Childwatch International

EUROFAMCARE

Folkehelseinstituttet, København  
Institut für Sozialarbeit und Sozialpädagogik, Tyskland

National University of Ireland, Galway, Faculty of Law

SFI – det nationale center for forskning om velfærd, Danmark

Syracuse University, Burton Blatt Institute, New York

Universitetet i Island, Research Centre for Social Studies at the Social Science Research Institute

Universitetet i Stockholm, Institutet för social forskning (SOFI)

Universitetet i Stockholm, Institutionen för socialt arbete

Universitetet i Tallinn, Estonian Institute of Population Studies

Universitetet i Tampere, Department of Social Policy and Social Work

Universitetet i Turku, Turku Centre for Welfare Research

Universitetet i Aalborg, Center for Comparative Welfare State Research

Universitetet i Linköping

Universitetet i Lund

Universitetet i Tartu  
Universitetet i Vilnius  
Universitetet i Oxford, The Oxford Institute of Ageing  
Universitetet i Uppsala

## Faglige nettverk

(et utvalg)

Anglo Norwegian Child Welfare Research Network

Boligøkonomisk nettverk

Chapin Hall, University of Chicago

Delft University, Nederland

Department of Geography, University of Bern, Switzerland

ELTE University, Hungary

ENIEC – European Network on Elderly Care

ENHR – European Network for Housing Research

European Network of Youth Knowledge

Forum for kvalitativ forskning, Kulturpsykologisk gruppe

Forum for Restorative Justice, Belgia

GERIA – Ressursenter for aldersdemente/alderspsykiatri  
Helse- og velferdsetaten i Oslo kommune

Hochschule für Oeffentliche Verwaltung, Bremen

ICHUE – International Centre for Housing and Urban Economics, University of Reading, UK

International Child Policy Research Centers

John Fell Network – Migrant labour in the eldercare sector

Nettverk for forskning om små barns hverdagsliv  
Nettverk for ungdomsforskning  
Network of Excellence:  
RECOWE – Reconciling work and welfare in Europe, EU's 6th Framework  
NCOE – Nordic Centre of Excellence  
Nordic network of eldercare  
Nordisk nettverk «Foreign-born elderly persons' situation in health care and social service»  
Nordisk nettverk for barnelivsforskning  
NORFACE ERA Net  
RMIT University, Melbourne  
Nettverk for barnevernsforskere, Socialstyrelsen i Stockholm  
Temagruppe – Sosial- og helse- direktoratets oppfølging av Handlingsplan for demens  
European University of Bergamo, Italy  
Victimology Society of Serbia, Faculty of Law  
OECD – Working group, Transitions in school and work for young people with disabilities

## Faglige oppgaver og verv

### MEDLEMSKAP I REDAKSJONER

**Backe-Hansen, Elisabeth:** Medlem av redaksjonsutvalget *Child and Family Social Work*  
**Bakken, Anders:** Ansvarlig redaktør *Tidsskrift for ungdomsforskning*  
**Daatland, Svein Olav:** Redaksjonsmedlem *European Journal*

*of Ageing*, redaksjonsmedlem *International Journal of Ageing and Later Life* og redaktør *Aldring og livsløp*

**Elstad, Jon Ivar:** Gjesteredaktør *Norsk epidemiologi*, Medredaktør for Epost-brevet «*Sosiale ulikheter i helse*», utgitt av Sosial- og helse- direktoratets Ekspertgruppe – sosiale ulikheter i helse

**Gjerustad, Cay:** Redaksjonsmedlem i *Tidsskrift for ungdomsforskning*

**Grue, Lars:** *Scandinavian Journal of Disability Research* og *Etikk i praksis*

**Gundersen, Tonje:** Redaktør *Tidsskriftet Sosiologi i dag*

**Hatland, Aksel:** Medredaktør *Tidsskrift for velferdsforskning*

**Hvinden, Bjørn:** Utenlandsk redaksjonell rådgiver *Journal of Social Policy*, medlem av redaksjonsråd *European Journal of Social Security* og medlem av redaksjonsråd *Tidsskrift for velferdsforskning*

**Ingebretsen, Reidun:** Redaksjonsmedlem *Aldring og livsløp*

**Koren, Charlotte:** Redaksjonsmedlem *Feminist Economics*

**Solem, Per Erik:** Redaksjonsmedlem *Aldring og livsløp*

**Sollund, Ragnhild:** Medlem av Review Board *Equal Opportunities International* (EOI)

**Vestel, Viggo:** Norsk redaktør redaksjonskollektivet for *YOUNG – Nordic Journal of Youth Research*

### REFEREE FOR FAGLIGE TIDSSKRIFTER

**Andenæs, Agnes:** *Tidsskrift for Norsk psykologforening, Childhood, Tidsskrift for kjønnsforskning, Tidsskrift for ungdomsforskning og Tidsskrift for samfunnsforskning*

**Backe-Hansen, Elisabeth:** *Child and Family Social Work, Tidsskrift for ungdomsforskning og Childhood*

**Morten Blekesaune:** *European Sociological Review*

**Daatland, Svein Olav:** *Ageing & Society, International Sociology og European Journal of Ageing*

**Dahle, Rannveig:** *NORA, Nordisk tidsskrift for kvinne- og kjønnsforskning*

**Danielsen, Kirsten:** *Tidsskrift for ungdomsforskning*

**Elstad, Jon Ivar:** *Scandinavian Journal of Public Health, The Sociological Review, Social Science & Medicine, European Journal of Public Health og Journal of Epidemiology and Community Health*

**Engberigtsen, Ada I.:** *Tidsskrift for samfunnsforskning*

**Eriksen, John:** *Scandinavian Journal of Disability Research og Sosiologisk tidsskrift*

**Grue, Lars:** *Scandinavian Journal of Disability Research, Etikk i praksis, ALTER – European Journal of Disability Research og Tidsskrift for ungdomsforskning*

**Grødem, Anne Skevik:** *Tidsskrift for velferdsforskning og Social Policy and Administration*

**Hegna, Kristinn:** *Tidsskrift for Norsk psykologforening* og *Tidsskrift for ungdomsforskning*

**Herlofson, Katharina:** *Journal of European Social Policy*

**Hvinden, Bjørn:** *Journal of European Social Policy*, *Journal of Social Policy*, *European Journal of Social Security* og *Tidsskrift for velferdsforskning*

**Hydle, Ida:** *Contemporary Justice Review*

**Ingebretsen, Reidun:** *Tidsskrift for Norsk psykologforening*

**Killén, Kari:** *International Journal of Child Abuse and Neglect* og *Nordisk tidsskrift for sosialt arbeid*

**Koren, Charlotte:** *Feminist Economics*

**Kvalem, Ingela Lundin:** *Body Image*, *Obesity Research* og *European Psychologist*

**Mossige, Svein:** *Tidsskrift for Norsk psykologforening*

**Nordvik, Viggo:** *European Journal of Housing Policy*, *Construction Management and Economics*, *Housing Studies* og *Regional Science and Urban Economics*

**Pedersen, Axel West:** *Ageing & Society* og *Government & Policy*

**Sandbæk, Mona:** *Nordisk sosialt arbeid*, *Childhood* og *Norges Barnevern*

**Seeberg, Marie Louise:** *Sosiologi i dag* og *The International Journal of Green Economics*

**Solem, Per Erik:** *Tidsskrift for velferdsforskning* og *Policy Press*

**Sollund, Ragnhild:** *Critical Criminology*, *Critical Psychology*, *Equal Opportunities International* og *Sosiologi i dag*

**Stefansen, Kari:** *Men & Masculinities*, *Sosiologisk tidsskrift* og *Tidsskrift for ungdomsforskning*

**Soest, Tilmann von:** *Tidsskrift for Norsk Psykologforening*, *Social Psychiatry and Psychiatric Epidemiology*

### SENSORVIRKSOMHET

**Aarland, Kristin:** Økonomisk institutt, Universitetet i Oslo

**Andenæs, Agnes:** Høgskolen i Oslo, Universitetet i Oslo, NTNU

**Backe-Hansen, Elisabeth:** Psykologisk institutt, Universitetet i Oslo, Høgskulen på Vestlandet

**Bakketeig, Elisiv:** Institutt for kriminologi og retts sosiologi, Universitetet i Oslo

**Dahle, Rannveig:** Sosialt arbeid, Høgskolen i Oslo; Samfunnsfag, Høgskolen i Bodø

**Danielsen, Kirsten:** Universitetet i Tromsø

**Elstad, Jon Ivar:** Institutt for sosiologi og samfunnsgeografi, Universitetet i Oslo

**Engebretsen, Ada Ingrid:** Universitetet i Oslo, Tromsø, Bergen

**Eriksen, John:** Universitetet i Oslo, Universitetet i Trondheim, NTNU

**Falck, Sturla:** Institutt for kriminologi og retts sosiologi, Universitetet i Oslo og NTNU

**Finseraas, Henning:** Institutt for sosiologi og statsvitenskap, NTNU

**Ford, Margaret:** Fakultet for økonomi og samfunnsfag, Universitetet i Agder

**Grue, Lars:** Institutt for sosiologi og samfunnsgeografi, Universitetet i Oslo; Høgskolen i Oslo

**Gulbrandsen, Lars:** Institutt for statsvitenskap, Universitetet i Oslo og barnehagepedagogikk, Høgskolen i Oslo

**Halvorsen, Rune:** Universitetet i Oslo, Universitetet i Bergen, Universitetet i Tromsø, Høgskolen i Oslo og NTNU

**Hegna, Kristinn:** Institutt for sosiologi og samfunnsgeografi, Universitetet i Oslo

**Hellevik, Tale:** Avdeling for samfunnsfag, Høgskolen i Oslo

**Hvinden, Bjørn:** Institutt for sosiologi og samfunnsgeografi, Universitetet i Oslo

**Hydle, Ida:** Visuelle kulturstudier, Universitetet i Tromsø

**Ingebretsen, Reidun:** Psykologisk fakultet, Universitetet i Bergen

**Kvalem, Ingela Lundin:** Psykologisk institutt, Universitetet i Oslo; NTNU og Universitetet i Tromsø

**Mossige, Svein:** Psykologisk institutt, Universitetet i Oslo og Høgskolen i Oslo

**Pedersen, Axel West:** Universitetet i Oslo og Høgskolen i Oslo

**Sandbæk, Mona:** Senter for barnevernstudier, Det psykolo-

giske fakultetet, Universitetet i Bergen

**Sandlie, Hans Christian:** Institutt for sosiologi og samfunnsgeografi, Universitetet i Oslo

**Seeberg, Marie Louise:** Sosialantropologisk institutt, Universitetet i Oslo; Institutt for sosialantropologi, Universitetet i Bergen

**Skårberg, Anna:** Institutt for sosiologi og statsvitenskap, NTNU

**Solem, Per Erik:** Institutt for statsvitenskap, Universitetet i Tromsø

**Stefansen, Kari:** Institutt for sosiologi og samfunnsgeografi, Universitetet i Oslo; Institutt for kriminologi, Høgskolen i Vestfold

**Thorsen, Kirsten:** Avdeling for helsefag, Høgskolen i Buskerud

**Soest, Tilmann von:** Psykologisk institutt, Universitetet i Oslo

**Vestel, Viggo:** Institutt for sosialantropologi, Universitetet i Oslo

#### MEDLEMMER AV FAGLIGE BEDØMMELSESKOMITEER

**Andenæs, Agnes:** Medlem av bedømmelseskomité for doktoravhandling ved Roskilde Universitetscenter

**Backe-Hansen, Elisabeth:** 1. opponent doktoravhandling, Universitetet i Tromsø og 2. opponent doktoravhandling, NTNU

**Bakketeig, Elisiv:** Medlem av bedømmelseskomité for ansettelse av forskningsassistent ved NOVA

**Morten Blekesaune:** Konsulent for det nederlandske forskningsrådet

**Dahle, Rannveig:** Opponent ved doktordisputas, Institutionen för socialt arbete, Umeå universitet og medlem av bedømmelseskomité for dr.polit.-avhandling, Sosiologisk institutt, Universitetet i Tromsø

**Danielsen, Kirsten:** Medlem av bedømmelseskomité ph.d.-avhandling, Alborg Universitet og vurdering av søkere til stipendiattstilling ved Høgskolen i Oslo, avdeling for samfunnsfag

**Elstad, Jon Ivar:** Doktorkommisjon, Universitetet i Bergen, Psykologisk fakultet og medlem av bedømmelseskomité for førsteamanuensisstilling ved Institutt for helsevitenskap, NTNU

**Engebrigtsen, Ada Ingrid:** 1. opponent for dr.polit.-avhandling, Samfunnsvitenskapelig fakultet, Københavns Universitet

**Falck, Sturla:** Forsker II-bedømmelseskomité, Barnevernets utviklingssenter i Trondheim

**Grødem, Anne Skevik:** Medlem av ansettelseskomité for stipendiat ved Gruppe for inkluderende velferd (GIV) og for førsteamanuensis/ førstelektor/ høyskolelektor ved Avdeling for samfunnsfag, Høgskolen i Oslo

**Gulbrandsen, Lars:** Medlem av to komiteer for opprykk til og lønnplassering for forsker 1 ved NIFU-Step; medlem av ekspertpanelene som evaluerte forskningsvirksomheten ved Uppsala universitet; medlem av bedømmelseskomité for opprykk til førstelektor ved Høgskolen i Vestfold og søknadskonsulent for Norges forskningsråd

**Halvorsen, Rune:** Medlem av ansettelseskomité for stilling som høyskolelektor ved Høgskolen i Oslo

**Hegna, Kristinn:** Medlem av bedømmelseskomité av førstelektorkompetanse, Høgskolen i Finnmark

**Hvinden, Bjørn:** Medlem av bedømmelseskomité og 1.oppo-  
nent, dr.polit.-avhandling, Institutt for statsvitenskap, Universitetet i Oslo og medlem av bedømmelseskomité for dr.polit.-avhandling, Institutt for sosiologi og statsvitenskap, Norges teknisk-naturvitenskapelige universitet, Trondheim

**Hydle, Ida:** Professorat i Folkhälsovetenskap ved Högskolan i Malmö og medlem av bedømmelseskomité for Phd-avhandling ved Universitetet i Tromsø

**Ingebretsen, Reidun:** Medlem av bedømmningskomité for førstelektorkompetanse, Høgskolen i Nord-Trøndelag

**Koren, Charlotte:** Medlem av bedømmelseskomité ved ansettelse av forsker II, NOVA.

**Kvalem, Ingela Lundin:** Medlem av bedømmelseskomité for phd-avhandling, Universitetet i Oslo

**Mossige, Svein:** Medlem av bedømmelseskomité ved ansettelse av forskningsassistent og forsker II NOVA og medlem av bedømmelseskomité doktorgrad ved Nordiska högskolan för folkhälsovetenskap, Gøteborg

**Pedersen, Axel West:** Medlem av bedømmelseskomité for stipendiattstilling, Høgskolen i Vestfold

**Rindal, Magnus:** Førsteopponent ved Per Meldahls dr.philos.-disputas, Universitetet i Stavanger

**Solem, Per Erik:** Medlem av bedømmelseskomité for stipendiattstilling, Høgskolen i Oslo

**Thorsen, Kirsten:** Medlem av bedømmelseskomité for professorat, Høgskolen i Harstad og medlem av bedømmelseskomité professorat ved Høgskolen i Buskerud, Avdeling for helsefag

**Vestel, Viggo:** Faglig konsulent for vurdering av forskningsprosjekt på doktorgradsnivå, Norges forskningsråd, Oslo.

#### VERV OG MEDLEMSKAP I ORGANISASJONER, RÅD, UTVALG OG KOMITEER M.M.

**Backe-Hansen, Elisabeth:** Medlem av Scientific Advisory Board, Det nationale forskningscenter for velfærd (tidligere Socialforskningsinstituttet), København

**Bakken, Anders:** Medlem Kriminalitetsforebyggende råd og medlem Nasjonal arbeidsgruppe i OECD-prosjektet «International Network on School Bullying and Violence»

**Bakketeig, Elisiv:** Nasjonal koordinator knyttet til «Children at Risk»

**Danielsen, Kirsten:** Varamedlem til styret for Norsk folkemuseum og varamedlem til styret for NOVA

**Dahle, Rannveig:** Leder i Norsk forening for kvinne- og kjønnsforskning og leder for Forskerforbundet, avd. NOVA

**Daatland, Svein Olav:** EBSSRS (European Behavioural and

Social Science Section of the International Association of Gerontology); Review research proposals for FAS, Forskningsrådet för arbetsliv och socialvetenskap, International expert panel for project MAP2030 (Modeling needs and resources for older people to 2030)

**Elstad, Jon Ivar:** Medlem Sosial- og helsedirektoratets Ekspertgruppe – Sosial ulikhet i helse

**Engebrigtsen, Ada Ingrid:** Styremedlem i Norsk antropologisk forening og styremedlem Forskerforbundet ved NOVA

**Eriksen, John:** Medlem av referansegruppa for Funksjonshemming og aldring

**Ford, Margaret:** Styremedlem Osloavdelingen av Norsk psykologforening

**Grue, Lars:** Medlem av gruppe i Fornyingsdepartementet. Ansettelse av funksjonshemmede i staten; Styremedlem i Forskningsfondet i foreningen for muskelsykdommer og Forskningsfondet i foreningen for Ostogenesis Imperfecta

**Gulbrandsen, Lars:** Medlem av arbeidsgruppe internt i KRD som utredet bostøtteordningen og medlem av styret i European Network for Housing Research

**Halvorsen, Rune:** Consultant to the National Centre for Documentation on Disability, Norway; Medlem av norsk delegasjon til The Ministerial Debate on European Inclusion Policy, Lisboa, 2.–3. desember. Expert meetings on Accessibility policy, 19. april og 11. oktober

**Hatland, Aksel:** Vice President European Institute for Social Security

**Hvinden, Bjørn:** Leder programstyret, Internasjonal migrasjon og etniske minoriteter (IMER), Norges forskningsråd; Medlem Scientific Committee, International Research Conference of Social Security, Warsaw, International Social Security Association og medlem av Scientific Advisory Council, CapRight 6FP Integrated EU-project

**Hydle, Ida:** Medlem av Norsk faglitterær forfatterforening

**Ingebretsen, Reidun:** Medlem av Nordisk gerontologisk fagråd

**Killén, Kari:** Medlem av referansegruppen til prosjektgruppe på SIRUS med mandat til å utrede situasjonen og behov hos foreldrebarn på rusinstitusjoner i Norge

**Mossige, Svein:** Nasjonal koordinator Children at Risk og styremedlem ved NOVA

**Pedersen, Axel West:** Medlem av referansegruppe nedsatt av SIFO i forbindelse med arbeidet med Standardbudsjettet

**Rindal, Magnus:** Leder av styret for Det Norske Teatret; Leder av styret for «Norsk ordbok 2014»; Leder av styret for Høgskolen i Bodø; Medlem av styret for Nasjonalt dokumentasjonscenter for personer med nedsatt funksjonsevne og leder av styret for prosjektet Henrik Ibsens skrifter

**Sandbæk, Mona:** Jury medlem for årets Barne- og ungdomskommune, Barne- og likestillingsdepartementet og første varamedlem i styret ved Høgskolen i Oslo

**Solem, Per Erik:** Styremedlem ved Senter for seniorpolitikk

**Sollund, Ragnhild:** Norsk representant i styret for The European Group for the Study of Deviance and Social Control

**Thorsen, Kirsten:** Norsk ekspert i Committee of Experts on ageing of people with disabilities and older people with disabilities (P-RR-VHP), Under Committee on the Rehabilitation and Integration of People with Disabilities (Partial Agreement) (CD-P-RR)

**Vestel, Viggo:** Medlem av referansegruppen for Mangfoldsåret 2008, Kultur- og kirkedepartementet

#### MEDLEMSKAP I ARRANGEMENTSKOMITEER FOR FAGLIGE KONFERANSER

**Dahle, Rannveig:** Medlem i komité for å planlegge en nordisk forskningspolitisk konferanse i kjønnsforskning i Oslo mars 2009; Leder i komité for å planlegge konferanse i anledning Simone de Beauvoirs 100 års fødselsdag

**Daatland, Svein Olav:** NOVA's personalseminar, Klækken, 22.–23. mars

**Engebrihtsen, Ada Ingrid:** Komitemedlem for Horn of Africa Academic Conference, Oslo 2008

**Elstad, Jon Ivar:** Medlem av utvalg, organisert av Ekspertgruppe – sosial ulikhet i helse, for å arrangere fagseminar Inntekt og helse – seleksjon og kausalitet, 3. desember 2007; medlem av lokal organisasjonskomité for å arrangere European Society for Health and Medical Sociology (ESHMS)s

internasjonale forskerkonferanse, Oslo, 28.–29. august 2008

**Eriksen, John:** COST Action A34 – Family and well-being, workshop in Madrid, juni 2008; leader organizing committee, NORFACE-ERA Net, workshop, Oslo september 2008

**Falck, Sturla:** Sentersamling for barnevernets utviklingssentre og NOVA, Voksenåsen august 2007; Child Welfare Reseach in Ireland and Norway, Dublin and Belfast, Juni 2007

**Gulbrandsen, Lars:** Nasjonal konferanse om barnehageforskning, Høgskolen i Oslo 6. november. Seminar om boligpriser i Danmark, Husbanken 28. august; seminar om by og boligutvikling i det sentrale Øst-Europa, Husbanken 5. oktober; Boligøkonomisk nettverk, NOVA, 8. mars

**Hellevik, Tale:** Medlem i arrangementskomité for Kick-off-konferanse for Nordic Center of Excellence: Reassessing the Nordic Welfare Model. Oslo, 24.–25. oktober

**Hvinden, Bjørn:** Member Planning Committee RECOWE 6FP EU Network of Excellence, Annual Conference, Oslo, juni 2008 og Medlem i arrangementskomiteen for Kick-off-konferanse for Nordic Center of Excellence: Reassessing the Nordic Welfare Model. Oslo, 24.–25. oktober

**Ingebretsen, Reidun:** Medlem av den vitenskaplige komiteen for 19. Nordiske Kongress i Gerontologi, Oslo 25.–28. mai 2008

**Killén, Kari:** Medlem av scientific committee i forbindelse med Xi. Europeiske konferanse i regi av International Society for Prevention of Child abuse and Neglect, Lisboa, 18.–21. november

**Koren, Charlotte:** NOVA's personalseminar, Klækken, 22.–23. mars

**Nordvik, Viggo:** Medlem i arrangementskomiteen for Kick-off-konferanse for Nordic Center of Excellence: Reassessing the Nordic Welfare Model. Oslo, 24.–25. oktober

**Sandbæk, Mona:** Children's Experiences with Poverty and Social Exclusion – Challenges for Research and Policies. European Centre, Childwatch International and NOVA. Workshop i Wien, 28.–29. juni 2007; The well-being and welfare of Palestinian children. Al-Quds University, Jerusalem, 21.–22. desember 2007

**Slagsvold, Britt:** Medlem i Rådet for eldre, Nasjonalforeningen for folkehelsen; Medlem av organisasjonskomiteen til 19. Nordiske kongress i gerontologi

**Smette, Ingrid:** NOVA's personalseminar, Klækken, 22.–23. mars

**Solem, Per Erik:** Member of scientific advisory committee for 'Competence 50+' A European Conference on Age Management, Göteborg, 18.–20. jui 2007

**Vestel, Viggo:** Organisator sammen med Jan Sverre Knudsen på workshop'en «Community and Hybridity» på 14th Nordic Migration researchers's Conference (IMER), Bergen, 14.–16. november

## Vedtekter for

# Norsk institutt for forskning om oppvekst, velferd og aldring (NOVA)

fastsatt av

Kirke-, utdannings- og forskningsdepartementet 23. februar 1996 med endringer av 1. juli 2000 og 3. juli 2002

### § 1 FORMÅL

Norsk institutt for forskning om oppvekst, velferd og aldring (NOVA) har som formål å drive forskning og utviklingsarbeid som kan bidra til økt kunnskap om sosiale forhold og endringsprosesser. Instituttet skal fokusere på problemstillinger om livsløp, levekår og livskvalitet, samt velferdssamfunnets tiltak og tjenester.

Instituttet har et særlig ansvar for å

- utføre forskning om sosiale problemer, offentlige tjenester og overføringsordninger
- ivareta og videreutvikle forskning om familie, barn og unge og deres oppvekstvilkår
- ivareta og videreutvikle forskning, forsøks- og utviklingsarbeid med særlig vekt på utsatte grupper og barnevernets temaer, målgrupper og organisering
- ivareta og videreutvikle gerontologisk forskning og forsøksvirksomhet, herunder også gerontologien som tverrfaglig vitenskap

Instituttet skal sammenholde innsikt fra ulike fagområder for å belyse problemene i et helhetlig og tverrfaglig perspektiv.

### § 2 OPPGAVER

Innenfor sitt ansvarsområde skal instituttet

- påta seg oppdrag for offentlige myndigheter og private og offentlige organisasjoner
- selv ta initiativ til forskning og utviklingsarbeid
- arbeide utadrettet og skape en bred kontaktflate med ulike brukermiljøer
- drive aktiv publiserings- og formidlingsvirksomhet, og gjennom samarbeid med aktuelle brukere bidra til at resultatene blir nyttiggjort i samfunnet
- gjennom samarbeid med forskningsinstitusjoner og fagmiljøer i og utenfor Norge arbeide for en høy faglig kompetanse

### § 3 LEDELSE

Instituttet ledes av et styre og en direktør.

Styret og styrets leder oppnevnes av Kunnskapsdepartementet. Styret har åtte medlemmer og fem varamedlemmer. Seks medlemmer med tre numeriske varamedlemmer oppnevnes på fritt grunnlag. To medlemmer med to personlige varamedlemmer oppnevnes etter forslag fra de ansatte. Medlemmer og varamedlemmer oppnevnes for fire år, med adgang til gjenoppnevning en gang.



Ved sammensetningen av styret skal det legges vekt på en balanse mellom brukere og forskere med innsikt i instituttets arbeidsområde. Oppnevningen skjer i samråd med Norges forskningsråd, Helse- og omsorgsdepartementet og Barne- og likestillingsdepartementet.

Styrets leder har dobbeltstemme. Styret oppnevner selv nestleder. De ansattes representanter kan ikke oppnevnes som nestleder. Instituttets direktør deltar uten stemmerett i styremøtene. For øvrig fastsetter styret selv sin forretningsorden.

Den daglige ledelse av instituttet ivaretas av en direktør som er ansvarlig overfor styret og er styrets sekretær. Direktøren tilsettes av styret for instituttet. Tilsettingen skjer på åremål for 6 år, med adgang til fornyet tilsetting en gang.

#### § 4 STYRET

Styret har den overordnede faglige og administrative ledelse av instituttet. Styret skal påse at instituttet ledes, organiseres og finansieres på en hensiktsmessig måte i forhold til den målsetting og de oppgaver som er gitt for instituttet, jf. §§ 1 og 2, og innenfor de rammer som følger av instituttets status, jf. § 6.

Styret har følgende hovedoppgaver:

- trekke opp hovedlinjene for instituttets virksomhet
- fastsette instituttets organisering
- treffe vedtak om tilsetting av personale
- godkjenne instituttets årsplaner
- fremme budsjettforslag overfor bevilgende myndigheter
- fordele midler innenfor retningslinjer fra bevilgende myndigheter
- ha ansvar for resultatoppfølging og budsjettkontroll
- avgi årlig rapport og regnskap for virksomheten
- påse at instituttets virksomhet undergis en forsvarlig faglig vurdering
- behandle andre saker av betydning for instituttets virksomhet

Styret kan nedsette utvalg for å bistå i gjennomføringen av instituttets oppgaver. Dette kan omfatte fagutvalg, prosjektgrupper, referansegrupper, styringsgrupper for strategiske instituttprogrammer m.m. Styret gir selv nærmere retningslinjer for delegering.

#### § 5 DIREKTØR

Direktøren leder instituttet og har ansvar for at de vedtak som er truffet av styret og av overordnet myndighet settes i verk. Direktøren er ansvarlig for at instituttet drives i samsvar med vedtektene og gjeldende regler for statlig virksomhet. Direktøren har avgjørelsesmyndighet i alle saker som ikke avgjøres av styret eller overordnet myndighet. Avgjørelsesmyndigheten kan delegeres til andre tjenestemenn ved instituttet etter retningslinjer gitt av styret. Nærmere instruks for direktøren fastsettes av styret.

## § 6 STATUS OG FULLMAKTER

Instituttet er et statlig forvaltningsorgan med særskilte fullmakter, administrativt underlagt Kunnskapsdepartementet. Instituttet skal finansieres og organiseres slik at faglig uavhengighet og økonomisk/ administrativ fleksibilitet oppnås. Instituttet har følgende fullmakter:

- det oppretter selv de stillinger og tilsetter det personale som anses nødvendig for å løse de oppgaver det er pålagt, og ut fra hensynet til at bemanning og organisasjon må tilpasses de gitte rammebetingelser. Tilsettingsforholdene reguleres av lov om statens tjenestemenn med forskrifter.
- det disponerer selv sine inntekter og omfattes følgelig ikke av bruttoprinsippet for budsjettering i statlig virksomhet. Budsjett og regnskap skal følge budsjettåret for statsregnskapet, og regnskapet skal revideres av Riksrevisjonen. Regnskap og årsmelding skal sendes Kunnskapsdepartementet. Resultatinformasjon som kreves i henhold til budsjett og tildelingsbrev fra ulike departementer sendes både Kunnskapsdepartementet og vedkommende departement.

Finansiering av instituttet følger «Retningslinjer for statlig finansiering av forskningsinstitutter», fastsatt av Kunnskapsdepartementet.

Prinsipielle spørsmål som måtte oppstå i instituttets arbeid, og som er av en slik karakter at de krever politisk avklaring, skal styret legge fram for Kunnskapsdepartementet.

## § 7 VEDTEKTER

Vedtekter for instituttet fastsettes av Kunnskapsdepartementet i samråd med Norges forskningsråd, Helse- og omsorgsdepartementet og Barne- og likestillingsdepartementet. Forslag til endringer skal legges fram for styret til uttalelse. Styret kan selv fremme forslag til endringer av vedtektene.



Norsk institutt for forskning  
om oppvekst, velferd og aldring  
Pb. 3223 Elisenberg, 0208 Oslo  
Besøksadresse:  
Munthesgt 29, 0260 Oslo

N O V A

Tlf./faks: 22 54 12 00/01  
E-post: [nova@nova.no](mailto:nova@nova.no)  
Nettadresse: [www.nova.no](http://www.nova.no)