

Montebello-Senteret



Årsmelding 2007

Samspill

Kunnskapsformidling

Erfaringsutveksling

Refleksjon

Ny horisont



Innhold

Montebello-Senteret

Organisasjon – Drift – Finansiering

Personell – Bemanning

Eiendom – Bygninger

Utbyggingsprosjektet – Montebello-Tunet

Faglig virksomhet

Aktivitet og kursinnhold

Utvikling – Kurs

Kvalitetssikring av faglig virksomhet

Forskning og fagutvikling

Markedsføring

Årsmelding 2007

Styrets beretning

Resultatregnskap

Noter til årsregnskapet 2007

Revisors beretning

Montebello-Senteret



Organisasjon – finansiering – drift

Montebello-Senteret er et landsdekkende rehabiliteringssenter med kurs for kreftrammede og deres nærme. Senteret ligger vakkert til i Mesnali.

Senteret ble opprettet av staten ved Sosialdepartementet og Det Norske Radiumhospitalet i 1990, og er organisert som en stiftelse. Styret oppnevnes av Helse- og Omsorgsdepartementet.

Ansattes representant velges av, og blant, de ansatte.

Styrets representanter er:

Formann: Direktør Idar Magne Holme. Nestleder: Ekspedisjonssjef Kjell Myhren.

Medlem: Direktør Asbjørn Larsen. Medlem: Rådgiver Eli Edvardsen.

Administrerende direktør: Jan Vincents Johannessen.

Medisinsk ansvarlig: Overlege Stein Kvaløy. Senterleder: Torill Ensby.

Ansvars- og kommunikasjonskart

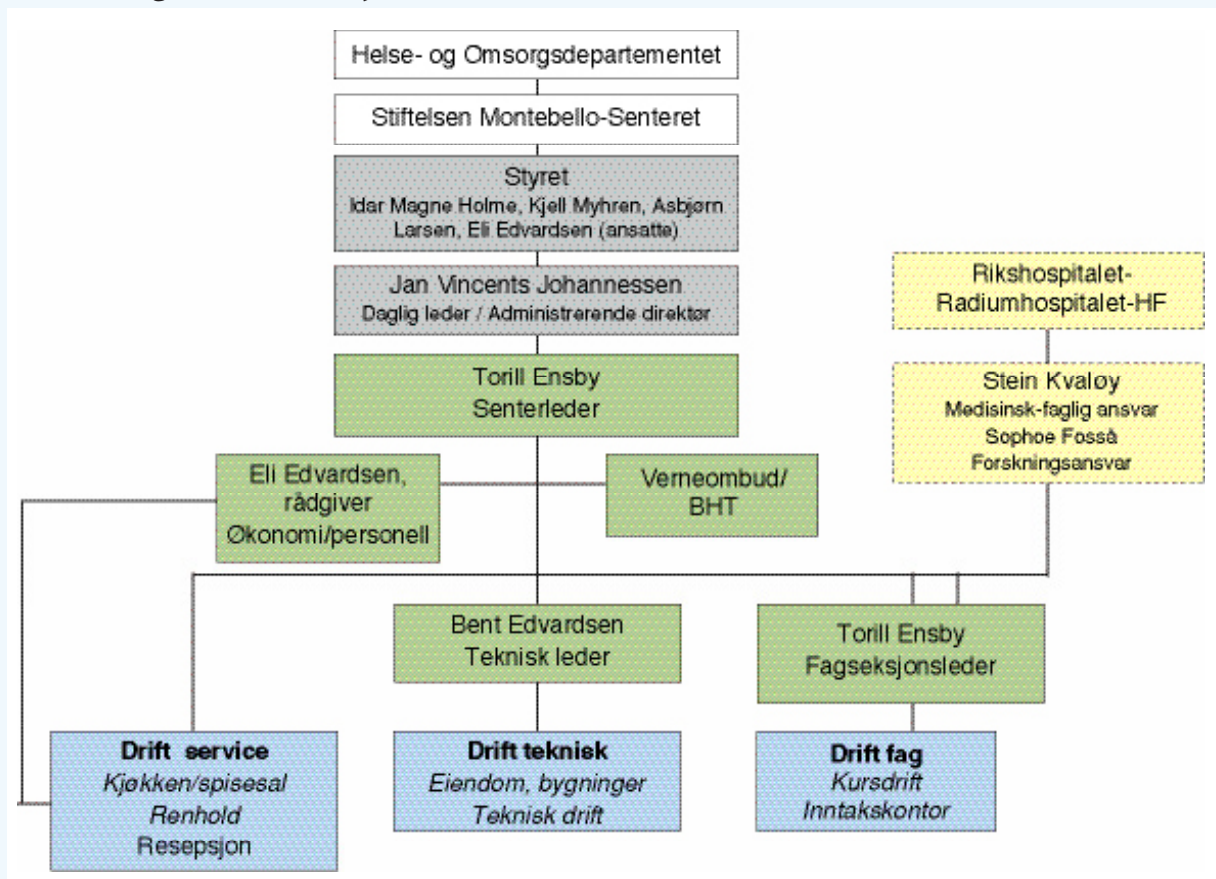



Formålet med Senteret, er at kursdeltagerne henter frem nye krefter, slik at de blir best mulig rustet til å møte livet videre. Aktivitet, fysisk og sosialt, samt kontakt og erfaringsutveksling mellom personer i sammenlignbare situasjoner, er en viktig del av kurskonseptet. Montebello-Senteret er i tillegg et kompetansesenter for fagpersonell som arbeider innen kreftbehandling og kreftomsorg.

Det økonomiske grunnlaget er basert på bidrag over statsbudsjettets kap. 2711 post 78. Helse- og Omsorgsdepartementet godkjente i brev av 29. januar budsjettet for 2007. Rammen for belastning av Folketrygden ble satt til kr. 15.710.000,-, fordelt på 9000 døgn for kursdeltagere og 900 døgn for søsken til kreftsyke barn og barn av kreftsyke foreldre. Bidragsatsen har vært på kr. 1.690,- pr. døgn for kursdeltagere og kr. 560,- for barn. Egenandelen er på kr. 150,- pr. døgn for pasientene og kr. 100,- pr. døgn for pårørende/nærstående. Barn ingen egenandel.

I forbindelse med byggingen av Montebello-Tunet, er det i St. prp. nr. 65 (2004-2005), revidert nasjonalbudsjett for 2005, gitt rom for en utvidet kapasitet ved Senteret med 6.750 døgn. Det er lagt til grunn at det innenfor den samlede spesialisthelsetjenesten skal gjøres bruk av den økte kapasiteten denne utbyggingen gir.

Samarbeidsavtale med Rikshospitalet-Radiumhospitalet HF

Montebello-Senteret har siden åpningen i 1990 hatt en faglig og administrativ forankring i Det Norske Radiumhospitalet. Tidligere direktør Jan Vincents Johannessen er administrerende direktør ved Senteret. I 2005 ble forankringen videreført gjennom en egen samarbeidsavtale med Rikshospitalet - Radiumhospitalet HF.

Avtalen omfatter medisinsk faglig forankring; og sikrer Senteret legetjeneste fra helseforetaket. Avtalen gir også Senteret muligheter for nødvendig bistand innenfor områdene økonomi og personell.

Samarbeidsavtale med Kreftforeningen ved landsdekkende virksomhet

Formålet med samarbeidet er å bruke hverandres kompetanse i utvikling av rehabiliteringstilbud for krefttrammede. Det anses som en viktig del av et rehabiliteringstilbud å gi kreftpasienter og deres familier kunnskap om kreftsykdom, behandling og mestring av livet under og etter kreftsykdom. I 2006 ble det etablert en intensjonsavtale som nærmere konkretiserer fellesområder for dette arbeidet. Avtalen er videreført i 2007.



Personell – Bemanning

Fast personell

Montebello-Senteret representerer 20,25 årsverk fordelt på 24 faste stillinger. En viktig side ved kurskonseptet er hotelldriften. Den muliggjør at kursdeltagerne oppholder seg sammen i tilrettelagte omgivelser gjennom hele kurset.

Den faste fagstaben består ved utgangen av 2007 av 2,8 sykepleierstilling fordelt på 4 personer. En av stillingene er fagseksjonsleder/senterleder. Senteret har fast onkolog, fysioterapeut og aktivitetskoordinator. I tillegg har Senteret en rådgiverstilling for økonomi/personal, teknisk leder og en stilling for kontorfunksjoner.

Støttefunksjonene resepsjon, renhold, kjøkken og teknisk representerer totalt 13 personer.

Den faste fagstaben har ansvar for kursdrift mht. planlegging, gjennomføring, evaluering og videreutvikling. Viktige områder som markedsføring, forsknings og fagutviklingsarbeide har det vært få ressurser til å kunne prioritere i tilstrekkelig grad, selv om det gjøres mye ut av de ressursene som er til rådighet.

I prosessen rundt utbyggingsprosjektet, Montebello-Tunet, er ansatte ved MBS viktige bidragsytere. Teknisk leder Bent Edvardsen har ansvaret for stedlig oppfølging av byggeprosjektene.

Innleid kurspersonell

Fagfolk med spesialkompetanse fra de kliniske miljøene engasjeres til de ulike kurstypene. Mange deltar flere ganger i året og kjenner etter hvert også institusjonen og kurskonseptene godt. Montebello-Senteret har et nettverk bestående av ca. 300 fagpersoner spredt over hele Norge. De leies inn til gjennomføring av de ulike kursene.

Viktige yrkesgrupper er onkologer, psykologer/psykiatere, sykepleiere med spesialkompetanse innen kreft, psykisk helse og veiledning, sosionomer, fysioterapeuter, ernæringsfysiologer, idrettspedagoger og helseterapeuter. I familiekursene innehar miljøarbeiderne viktig kompetanse på barn og ungdom.

Samarbeidsparter

Kreftforeningen, samt Pasient- og Brukerorganisasjonene, er viktige samarbeidspartnere. Videre er det etablert samarbeid med Nasjonale Kompetansesentre om enkelte av spesialkursene.

Kompetansehevingstiltak 2007

I 2007 har det vært lagt til rette for besøk på andre institusjoner for å gi innspill til byggeprosjektet mht ny funksjon. Teknisk personell har deltatt i nødvendig kurs mht vedlikehold og brannvern.

Bedriftshelsetjeneste - sykefravær

Bedriftshelsetjenesten Innlandet har i løpet av 2007 bistått med følgende tiltak:

HMS-kurs, oppfølging av sykmeldte, informasjonsmøte vedrørende nye sykefravær rutiner og samtaler med nyansatte. Sykefraværet i 2007 var 9%.



Eiendom - bygninger

Eiendommen er på ca. 300 dekar og består av ca. 5.000 m² gulvareal. Ved vannet Sør-Mesna har Senteret egen brygge og badeplass, to båthus, robåter, seilbåter, kanoer m.m. Området har et godt utbygd sti- og løypenett helt opp til Sjusjøen og fjellområdene.

Hovedhuset er en gammel staselig trebygning fra slutten av 1898, - restaurert til dagens bruk i 1990-91. Den inneholder 40 moderne rom, fordelt på enkelt- og dobbeltrom, med totalt 68 senger. Alle rom har eget bad og toalett. I tillegg rommer Senteret trivselsanlegg med varmtvannsbasseng, auditorium med audiovisuelt utstyr og plass til 100 personer, grupperom, fellesrom, kjøkken og spisesal.

Vedlikeholdsarbeidet er i løpet av året utført iht. vedlikeholdsplan.



Montebello-Tunet

Lions Norge, sammen med Kreftforeningen, samlet i 2004 inn ca. 45 millioner kroner under Lions Røde-Fjær-aksjonen, til utbyggingen av Montebello-Tunet. Staten har gitt en fremtidig driftsramme ved Senteret på totalt 15.750 kurdøgn. Målgruppen skal være de som har eller har hatt kreft, og deres pårørende/nærstående.

Målsettingen er å videreføre og videreutvikle kurskonseptene som er i dag, samt å styrke og videreutvikle fokus på ernæring, fysisk aktivitet og forskning. Det nye bygget vil være med på å øke og styrke det totale tilbudet. Det vil bli en samlokalisering hvor eksisterende og nytt anlegg kombineres fysisk og driftsmessig. Nybygget vil komme til å gli godt inn i naturen med buet fasong. Det er moderne, men likevel tilpasset den gamle bebyggelsen.

Utbyggingen omfatter ny gjesteromsfløy, ny aktivitetssal, opprusting og utbygging av eksisterende bygg og rehabilitering av utomhusområdet. Byggingen av gjesteromsfløyen startet i september 2007 med ferdigstillelse i desember 2008. Det foreligger planer for de andre delene av utbyggingen, men de praktiske arbeidene her starter først i 2008. Hele anlegget er etter planen ferdigstilt i 2009. Prosjektet er tidsmessig i rute. På grunn av ekstraordinær prisstigning i byggebransjen i 2007, er det meget stram økonomi i prosjektet.

Faglig virksomhet

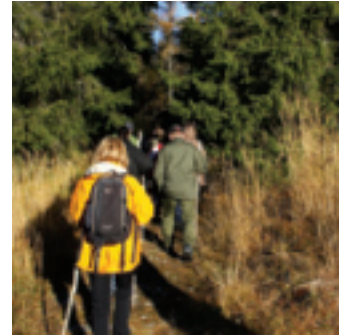
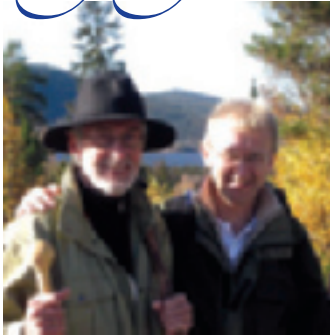

Faglig virksomhet inkluderer først og fremst kursvirksomhet. Dette er løpende kursaktivitet og kursutvikling, samt kvalitetssikring av tjenestene.

I strategiplan, desember 2005, beskrives formålet for Montebello-Senteret på følgende måte:

- *Bidra til å bedre kreftrammede og deres pårørendes fysiske og psykososiale helse.*
- *Bidra til at kreftrammede og deres pårørende opplever å ha kontroll over eget liv.*
- *Utvikle kunnskap om målgruppens behov.*
- *Utvikle og formidle gode kvalitative arbeidsmiljøer som sikrer kunnskapsoverføring.*

Videre beskrives ønsket resultat i følgende tre punkter:

- *Styrke kreftrammedes og deres pårørendes egen mestring i hverdagen.*
- *Begrunne nødvendige og ønskelige tiltak gjennom formidling av kunnskap om forhold som påvirker psykososial helse og rehabiliteringsmuligheter for kreftrammede og deres pårørende.*
- *Gi styrende myndigheter, pasientforeninger og sammenslutninger oversikt over tiltak som styrker psykososial helse og rehabilitering for pasienter som har, eller har hatt kreft og deres pårørende.*

Aktivitet og kursinnhold

I 2007 ble det arrangert 41 kurs. Til sammen har 1 652 personer benyttet seg av tilbudet i 2007, fordelt på 940 kreftsyke, 585 pårørende/nærstående, 105 barn av kreftsyke og 21 søsken av kreftsyke barn.

Som ved tidligere år kom det i 2007 kursdeltagere fra alle landsdeler, noe som bekrefter Senterets landsdekkende funksjon. Det kommer forholdsvis flest fra; Vestfold, Buskerud og Akershus mens det kommer færrest fra fylkene; Rogaland, Sør-Trøndelag og Hordaland.

Kurstilbudene har vært tilpasset de fleste kreftdiagnoser. Ett kurs for kreftsyke barn med familie, to kurs for barnefamilier hvor mor eller far er kreftsyk, et kurs for de familier hvor mor eller far er død av kreft og et påskekurs for ungdom mellom 15 og 35 år, med eller uten familie. Tema var «Bevegelsesglede i teori og praksis». Kurset samlet 36 voksne og 17 barn. Programmet var en god blanding mellom faglig påfyll, hygge og fellesskap med andre ungdommer og unge familier i samme situasjon.

Antall deltagere 2007

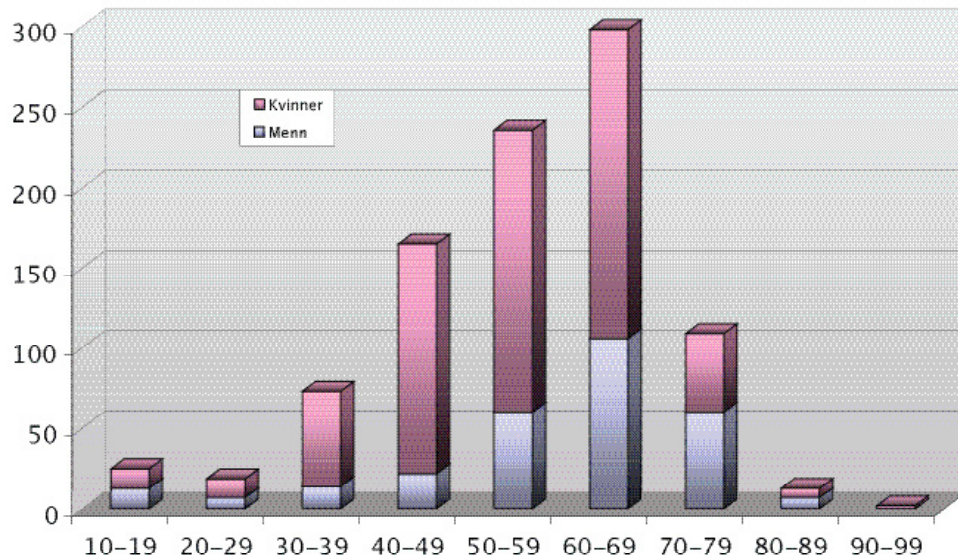

Antall deltagere etter alder. Fordelingen gjelder kreftsyke deltagere. Pårørende/nærstående er ikke medregnet.

Antall deltagere fra de ulike fylkene i prosent av befolkningen

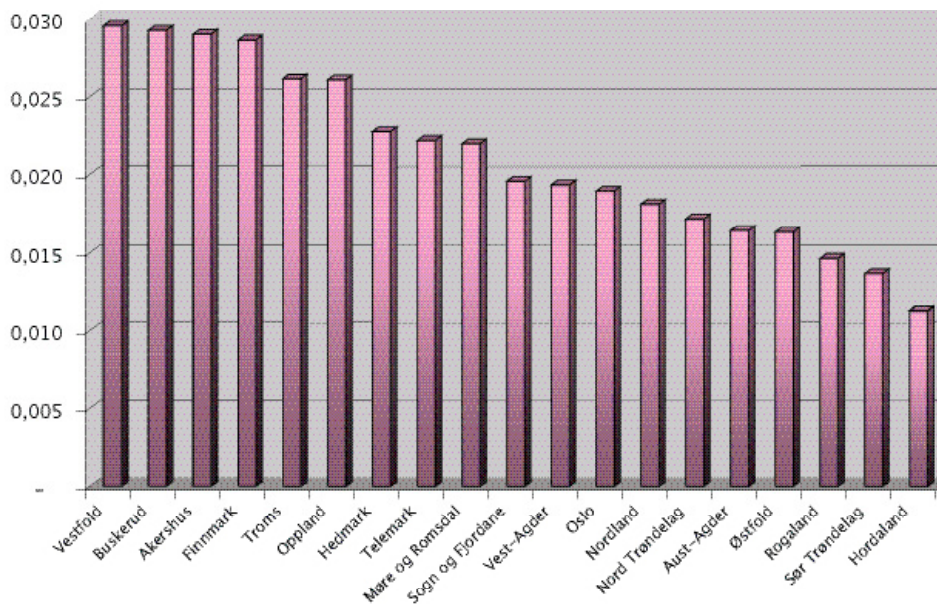

Antall deltagere fra de ulike fylkene, i prosent av befolkningen.

Diagnosekurs – 25 kurs i 2007

Dette er kurs tilpasset voksne kreftsyke med eller uten pårørende/nærstående.

Tema er kunnskap om kreftsykdommen, og om mestring av livet under og etter kreftsykdom.

Erfaringsutveksling, prosessorientert læring, gruppesamtaler, aktiviteter og sosialt samvær er aktuelle metoder som anvendes i kursene.

Gruppesamtalene er organisert som pasientgrupper og/eller pårørende/nærstående grupper. Hensikten med gruppesamtalene er at deltagerne skal gis mulighet til å sette ord på tanker, følelser og reaksjoner i forbindelse med sykdom, og å dele erfaringer med hverandre. Videre legges det vekt på at deltagerne får mulighet til - å finne egen styrke, - bearbeide det å leve med en uforutsigbar sykdom og - å få hjelp til å finne fram til aktuelle ressurser i nærmiljøet.

På lik linje med gruppesamtalene anvendes også individuelle refleksjoner. Det kan være aktuelt å innlede til refleksjon ved hjelp av bilder, ord og toner. En kombinasjon av ulike metodiske tilnærminger har vist seg verdifullt.

Alle kursene blir evaluert av kursdeltagerne og av kurspersonell etter kursavslutning. Oppsummeringen viser at kursdeltagerne ved avreise vurderer nytten av oppholdet som svært godt. Evalueringene samles for de ulike kurstypene og anvendes i videre planlegging av de enkelte kurstypene.

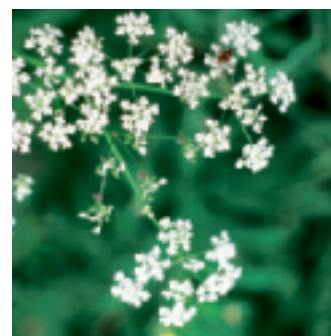
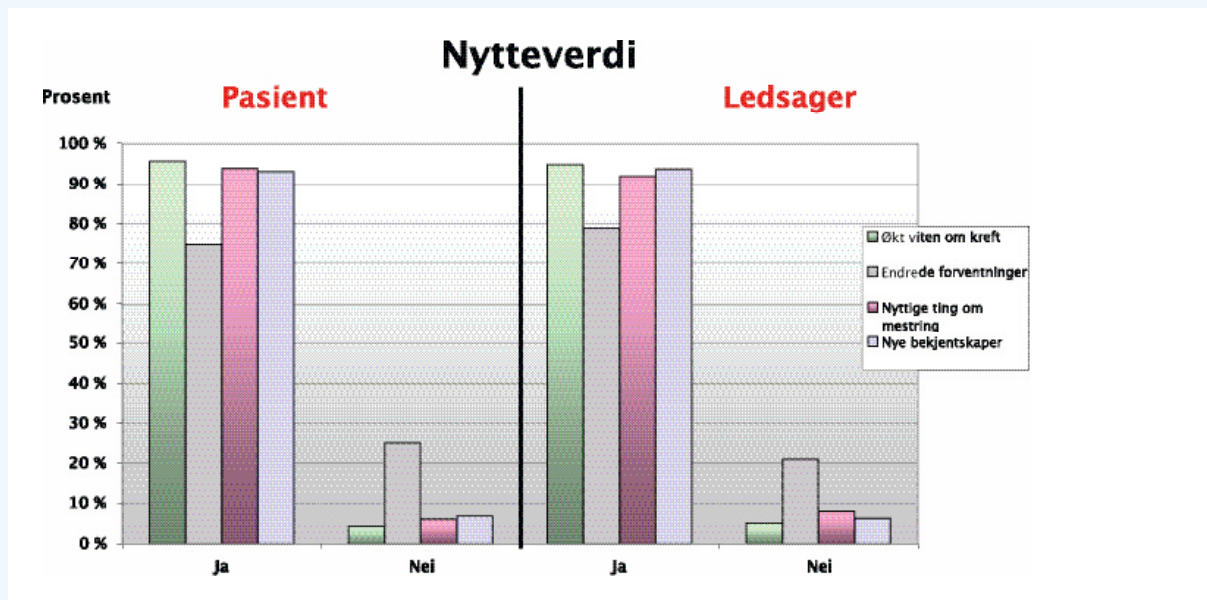

Familiekurs – 6 kurs i 2007

Det er en målsetting at barna skal ha et godt faglig tilbud, samtidig som de også skal ha et tilpasset og godt aktivitetstilbud når foreldrene har sitt faglige program. Dette medfører at utgifter til den faglige staben til disse kursene er mer enn fordoblet i forhold til diagnosekursene. Kostnadene for disse kursene er derfor svært store.

I 2007 ble det, i samarbeid med Støtteforeningen for Kreftsyke barn (SKB), arrangert 1 kurs for kreft-rammede barn og deres familier.

For første gang ble det også arrangert familierhabilitering på vinteren med stor søknad. Psykolog og klinisk spesialist Marianne Straume fra Senter for Krisepsykologi og rådgiver/spesialsykepleier Randi Værholm fra Kreftforeningen, er den faglige ”ryggraden” i gjennomføringen av disse kursene. I 2007 ble det arrangert 5 kurs hvor barn er pårørende, 2 av disse kurs hvor mor eller far er kreftsyk, 1 var kurs hvor mor eller far er død av kreft og 1 kurs for kreftsyke barn som blir arrangert i samarbeid med Støtteforeningen for kreftsyke barn. Påskekurset ble arrangert i samarbeid med Ungdomsgruppa i Kreftforeningen, for ungdom, unge voksne og barnefamilier.

Temakurs – 10 kurs i 2007

Dette er kurs med fokus på tema som er felles, uavhengig av kreftform og type. I 2007 har temaene vært blant annet samliv, kreativitet, ernæring og fysisk aktivitet. Arbeidsformen i kursene har vært grupper sentrert om tema. Det har skiftet gjennom kurset hvordan gruppene settes sammen, og hva som er tema for den enkelte gruppesamtale/aktivitet.

Rekreasjons- og inspirasjonskurs

I 2007 ble det arrangert en ny type temakurs, et rekreasjonskurs hvor fokus var eksistensielle spørsmål når kreft rammer. Kurset ble arrangert i samarbeid med bispekontoret i Hamar, Kreftforeningen - seksjon Innlandet og forfatter Ove Røsbak. Kurset var meget vellykket og planlegges arrangert som temakurs videre.



Kursutvikling

Kursvarighet

De fleste kurs starter på lørdag, hvor helgen brukes til å klargjøre egne behov og forventninger til kursuken. Gruppesamtalene starter med fokus på dette og på å bli kjent med hverandre. Det legges vekt på å gjøre kursdeltagerne kjent med mulighetene i omgivelsene og i huset. Tilbakemeldinger fra deltagerne og kurspersonell viser at denne måten å starte kursuken på, har styrket prosessen i kursene.

Kost og ernæring

Tema ernæring ser nå ut til å ha funnet en god form i kursene, med en kombinasjon av forelesninger og praktiske demonstrasjoner. I 2007 var nærmere 80% av kursdeltagerne godt fornøyd med dette tilbudet, mens det i 2006 var 60%.

Temaet vektlegges forskjellig på de ulike kursene. Dels blir dette ivaretatt av kjøkkensjef og kokker ved MBS, dels har ernæringsfysiolog også deltatt.

På diagnosekursene har gruppene 1 1/2 time tips om mat i teori og praksis, sammen med sine pårørende/nærstående. Her legges det vekt på formidling av kunnskap om kosthold og ernæring, spesielt i forhold til kreftsykdom. En av Montebello-Senterets kokker demonstrerer enkel og næringsrik matlaging i praksis, mens klinisk ernæringsfysiolog bidrar med teoretisk kunnskap. Metodisk sett legges det opp til dialog mellom deltakerne og fagpersonell.

I tillegg har kost og ernæring et utvidet fokus på temakursene "Ernæring og fysisk aktivitet". Evalueringene fra kursdeltagerne indikerer at dette er en riktig måte å videreutvikle kursene på. Nybygget vil forhåpentligvis gjøre de fysiske rammene bedre til å videreutvikle konseptet ytterligere.

Fysisk aktivitet

I 2007 har alle bryst- og prostatakurs vært arrangert etter en modell med økt fokus på fysisk aktivitet. Idrettspedagog og fysioterapeut deltar aktivt hele kursuken. Gruppene anvendes til samtaler og aktivitet. Det er en målsetning å styrke dette området ytterligere, gjennom en bevisst satsning fremover.

Kultur, inspirasjon og rekreasjon

Kulturtiltak er tilpasset det enkelte kurs med hensyn til form og innhold. I 2007 har dette vært tiltak som; dansemusikk, intimkonsert, trubadur/allsang, kirkekonsert, fortellerkveld i skjemt og alvor og moteoppvisninger. Familieteater, klatreopplevelser, gårdsbesøk og tur til Hunderfossen familiepark har vært populære aktiviteter på barnekursene.

På enkelte kurs har det vært lagt til rette for lefsebaking, akvarellmaling, strikkekrok og spikkeverksted. Trivselsanlegget har også vært en positiv og riktig satsning i denne sammenheng. Det er utarbeidet enkle beskrivelser av turmulighetene både sommer og vinter. Disse er av ulik lengde og vanskelighetsgrad.

Også i 2007 er torsdagens lunsj gjennomført som en uteaktivitet med varm suppe, brød og ”svartkjelen” på bålet på de aller fleste kursene. Om sommeren har disse turene gjerne gått til fjells eller ned til brygga, mens vinterturene har vært til en etter hvert bra opparbeidet ”stampluss” med muligheter for enten å ta ski eller beina fatt. Denne torsdagsturen har vært i god utvikling, og har nå funnet sin form. Den blir tilrettelagt slik at alle kan delta ut fra sitt funksjonsnivå. Langt de aller fleste deltar, og sier noe om gleden ved å mestre etter gjennomført ”løp”.

Også i 2007 fikk vi økonomisk støtte fra legatene ved Radiumhospitalet til å gjennomføre kanefart som et fast kursinnslag i vinterhalvåret. Montebello-Senteret fikk også flere gavemidler, blant annet fra Radiumhospitalets Legater, Isberg fond og Sigval Bergesen D.Y og hustru Nanki's Allmenntilretteleggelse som bidro til at disse aktivitetene kunne gjennomføres og videreutvikles.

Samarbeidet med Sjusjøen fjellkirke har gitt oss muligheter til fri leie slik at vi har kunnet lage mange arrangement i kirken. Museet Maihaugen og Hunderfossen Familiepark her vært faste besøksmål, med bra samarbeidsavtaler. Naboinstitusjonene Tyrili, Mesnali Ungdomssenter og leirskole for aktiviteter til barn/ unge. Samarbeid om utstyr, lærerkrefter og barne-ungdomsarbeidere til familiekursene er etablert med skoler i Ringsaker og Lillehammer. Praksisplasser for studenter fra Høgskolene i Lillehammer og Elverum, og Mesna vgs er nyttig også med tanke på rekruttering.





Kurs for fagpersonell – 3 kurs

Den internasjonale "Montebello-Konferansen" for patologer ble avholdt for syvende gang. Det ble arrangert et Montebello-seminar med tema: «Lindrende behandling og pleie». Kreftforeningens konferanse for landsdekkende virksomhet ble også i 2007 arrangert på MBS. Dette var et svært vellykket arrangement, og vil bli videreført som et fast punkt i samarbeidsavtalen med Kreftforeningen ved landsdekkende virksomhet.

Kvalitetsikring av faglig virksomhet

I strategiplanen pekes det på nødvendigheten av en *"Kontinuerlig og systematisk evaluering av arbeidsmetoder og arbeidsmodeller som ledd i kvalitetssikring, kompetanseutvikling og overføring av kunnskap og erfaring."*

I 2006/2007 har vi revidert funksjonsbeskrivelser for alt fast og innleid personell. Arbeidet med utvikling av et helhetlig kvalitetssikringsverktøy har vært prioritert, slik at vi i 2006/2007 har ferdigstilt dette arbeidet for den faglige virksomheten og det meste av fellesområdene for personell.

Forskning og fagutvikling

Erkjennelsen av at forskning og fagutvikling er et sentralt område er absolutt tilstede.

Professor Sophie D. Fosså, enhet for langtidsbehandling, Rikshospitalet – Radiumhospitalet HF, ble av styret og direktøren gitt et ansvar for forskningsvirksomhet. Prosjektet «Langtidseffekt av kurs med fokus på fysisk aktivitet og pasienter med prostatakreft» er et resultat av dette. Prosjektet ønsker å undersøke om effekten av et opphold fører til forbedringer hos prostatapasienter når det gjelder fysisk aktivitetsnivå, tretthet og mental helse.

Data skal samles inn i løpet av 2006/2007, og resultatene publiseres i en artikkel. Med dagens bemanning har det vært vanskelig å prioritere dette området. I 2006/2007 har vi likevel fått til mye positivt til tross for knappe ressurser.

Samarbeidet med Rikshospitalet ved sykepleier Trude Haugland om hennes doktorgradsprosjekt *"Pasienter med neuroendokrin carcinom og deres behov for undervisning. En intervensjonsstudie om sammenhengen mellom mestringsforventning og helserelatert livskvalitet"* ved UiB fortsetter frem mot 2009.

Samarbeidet med Kreftforeningen og senter for krisepsykologi i Bergen om prosjektet; "Barn og unge som pårørende ved kreft. Hvordan kan barns situasjon og foreldres omsorgskapasitet styrkes i et rehabiliteringsperspektiv?", vil bli videreført.



Markedsføring av kurs

Dette er et viktig område det i dag ikke er egne ressurser til, og som derfor ivaretas av den faste fagstaben ved MBS .

I 2006 ble det etablert et samarbeid med Dialecta Kommunikasjon, mht. profil og layout. Dette samarbeidet har ført til at vi nå har utviklet en mer helhetlig profil, hvor MBS gjenkjennes i ulike trykksaker på en godt tilpasset måte.

Kursplan og brosjyre ble dette året distribuert både gjennom sykehus og gjennom en samarbeidsavtale med Kreftforeningen, hvor vi har som målsetting å utvikle et felles markedsnett ift. kontakt med kreftrammede gjennom sykehus og kommuner med utgangspunkt i Kreftforeningens 5 seksjoner og gjennom utsendelse til sykehus og poliklinikker.

Kurspersonell har også i 2007 blitt engasjert fra ulike kanter av landet for å kunne gi en naturlig markedsføringseffekt.

I tillegg tok vi imot 23 besøkgrupper med totalt 557 personer. Mulighet til å ta i mot besøkgrupper avhenger noe av kapasitet til enhver tid. Besøksgруппene vi har tatt i mot kan deles inn i lag/foreninger, hovedsakelig Lions som har bidratt med gaver, pasientforeninger som FFB og andre samt studiegrupper. Sykepleiestudenter og sykepleiestudenter i videreutdanning utgjør de fleste, samt noen elevgrupper helse/sosialfag. Til alle gruppene settes av 1- 1 1/2 time til informasjon om virksomheten, og omvisning

Montebello-Senteret



Årsmelding
2007

Samspill
Kunnskapsformidling
Erfaringsutveksling
Refleksjon
Ny horisont

Tall og regnskap 2007

STYRETS ÅRSBERETNING Montebello-Senteret

Montebello-Senteret (MBS) er landets første helse –og rehabiliteringssenter for krefttrammede og har vært i drift siden 11. desember 1990. Senteret er landsdekkende innenfor rehabilitering av kreftpasienter og deres pårørende, og har som formål å gi meningsfull rekreasjon, opplæring og informasjon. Senteret har også tilbud til helsepersonell og andre faggrupper som har kontakt med kreftpasienter eller deres familier.

Montebello-Senteret er organisert som en Stiftelse og Jan Vincents Johannessen er administrerende direktør for Senteret. Montebello-Senterets styre består av:

Styrets formann:	Administrerende direktør Idar Magne Holme
Styremedlem:	Ekspedisjonssjef Kjell Myhren
Styremedlem:	Direktør Asbjørn Larsen
Styremedlem:	Rådgiver Eli Edvardsen, ansattes representant MBS

Fortsatt drift er lagt til grunn ved utarbeidelsen av Stiftelsens årsregnskap for 2007 og året's resultat overføres annen egenkapital.

Arbeidsmiljøet og den generelle trivselen på arbeidsplassen er god. Det arbeides kontinuerlig med tiltak som har betydning for arbeidsmiljøet. Fravær på grunn av sykdom utgjør 9%.

Senteret har som mål å være en arbeidsplass der det råder full likestilling mellom kvinner og menn. Dette sikrer at det ikke forekommer forskjellsbehandling grunnet kjønn.

Senteret's virksomhet bidrar ikke til miljøforurensning.

Resultatet for Senteret i 2007 viser et overskudd etter avskrivninger på kr. 1 273 331,- hvorav finansinntekter utgjør kr. 353 961,-. Avskrivninger utgjør kr. 1 109 424,-.

Rettsvisende oversikt over utvikling og stilling.

MBS har i 2007 gjennomført og inntektsført 9 317 døgn for vanlige klienter og 900 døgn for barn/friske søsken. Ytterligere 384 kurdøgn er gjennomført uten å være inntektsført.

Det er stabile forhold i Montebello-Senteret og det har ikke skjedd forandringer fra tidligere år.

Montebello-Senteret, 31. mars 2008

Kjell Myhren
Styremedlem

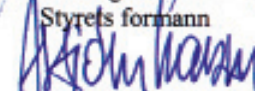
Idar Magne Holme
Styrets formann

Asbjørn Larsen
Styremedlem

Jan Vincents Johannessen
Administrerende direktør

Eli Edvardsen
Styremedlem

MONTEBELLO SENTERET

RESULTATREGNSKAP PR. 31. DESEMBER 2007

	2007	2006
DRIFTSINTEKTER OG DRIFTSKOSTNADER		
Driftsinntekter	18 769 871	18 397 178
Sum driftsinntekter	18 769 871	18 397 178
Vareforbruk	1 303 939	1 415 086
Lønn, folketrygd, pensjonskostnader	11 593 064	11 660 403
Ordinære avskrivninger	1 109 424	1 062 009
Andre innkjøps-,salgs- og adm. kostnader	3 844 075	3 955 575
Sum driftskostnader	17 850 502	18 093 073
Driftsresultat	919 369	304 105
FINANSINTEKTER OG FINANSKOSTNADER		
Renteinntekter	353 961	160 405
Rentekostnader	0	0
Netto finansinntekter	353 961	160 405
Årets resultat	1 273 331	464 510

MONTEBELLO SENTERET

BALANSE PR. 31. DESEMBER 2007

		2007	2006
EIENDELER			
Anleggsmidler			
Varige driftsmidler			
Eiendom		34 943 000	35 787 000
Inventar og utstyr		1 022 600	812 700
Sum anleggsmidler	Note 2	35 965 600	36 599 700
Omløpsmidler			
Varer			
Varebeholdning		63 700	51 400
Sum varebeholdning		63 700	51 400
Fordringer			
Kundefordringer	Note 4	1 148 887	822 088
Mellomregning Montebello Tunet		0	137 250
Andre kortsiktige fordringer		14 354	40 131
Sum fordringer		1 163 241	999 469
Bankinnskudd kontanter og lignende	Note 3	11 490 560	9 761 402
Sum omløpsmidler		12 717 501	10 812 271
SUM EIENDELER		48 683 101	47 411 971

		2007	2006
EGENKAPITAL OG GJELD			
Egenkapital			
Innskutt egenkapital			
Stiftelseskapital		50 000	50 000
Sum innskudd egenkapital		50 000	50 000
Opptjent egenkapital			
Annen egenkapital	Note 7	42 056 406	40 783 075
Sum opptjent egenkapital		42 056 406	40 783 075
Sum egenkapital		42 106 406	40 833 075
Gjeld			
Kortsiktig gjeld			
Leverandørgjeld		599 919	343 138
Skyldig offentlige avgifter		1 109 692	1 229 603
Annen kortsiktig gjeld	Note 5	4 867 085	5 006 155
Sum kortsiktig gjeld		6 576 696	6 578 896
SUM EGENKAPITAL OG GJELD		48 683 101	47 411 971

Mesnali, 31. mars 2008

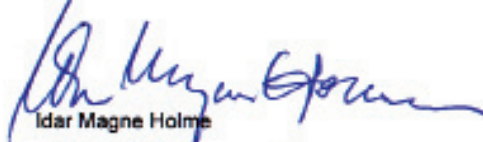

Idar Magne Holme
styrets formann



Kjell Myhren
styremedlem



Asbjørn Larsen
styremedlem



Eli Edvardsen
styremedlem

MONTEBELLO SENTERET

NOTER TIL REGNSKAP PR. 31. DESEMBER 2007

1. Regnskapsprinsipper

Årsregnskapet er satt opp i samsvar med regnskapsloven og god regnskapsskikk. Det har ikke vært noen endring i regnskapsprinsipp.

2. Anleggsmidler

	Inventar/utstyr	Eiendom	Sum
Ansk.kost 1.1.	1 770 985	40 980 606	42 751 591
Tilgang	475 324	0	475 324
Avgang	47 594	0	47 594
Akk.ord.avskr. pr. 31.12.	1 176 115	6 037 606	7 213 721
Bokført verdi 31.12.	1 022 600	34 943 000	35 965 600
Årets avskrivninger	265 424	844 000	1 109 424
Ordinære avskrivninger:	10-30%	2-10%	

3. Skattetrekkmidler

Av selskapets bankinnskud er kr. 601.874,- bundne bankinnskudd for ansattes skattetrekkmidler.

4. Kundefordringer

	2007	2006
Kundefordringer	954 537	704 872
Opptjent ikke fakturert	194 350	117 216
	1 148 887	822 088

5. Annen kortsiktig gjeld.

	2007	2006
Skyldig lønn og reiseutgifter	142 226	273 362
Skyldig feriepenger	1 056 558	1 026 147
Andre påløpne kostnader	162 766	218 509
Gaver (øremerket)	3 505 535	3 488 138
	4 867 085	5 006 155

6. Ansatte, godtgjørelse m.v.

Lønnskostnadene består av følgende poster:

	2007	2006
Lønninger/feriepenger	7 091 170	6 570 866
Styrehonorarer	170 000	170 000
Undervisere	2 263 174	2 756 287
Arbeidsgiveravgift	1 442 194	1 413 020
Gruppeliv/pensjonsinnskudd	587 651	699 636
Andre personalkostnader	38 875	50 594
Sum lønnskostnader	11 593 064	11 660 403

Gjennomsnittlig antall årsverk: 20,25.

Lønn og godtgjørelser til daglig leder utgjør kr. 125.730,-.

Utbetaling av styrehonorarer i 2007 utgjør totalt kr. 145.000,-.

Til ansattes representant er utbetalt styrehonorarer med kr. 40.000,-.

Obligatorisk tjenestepensjonsforsikring

Montebello Senteret er pliktig til å ha tjenestepensjonsordning etter lov om obligatorisk tjenestepensjon. Stiftelsen har pensjonsordning som oppfyller kravene etter denne loven.

7. Fri egenkapital

	2007	2006
Egenkapital 01.01.	40 833 075	40 368 565
Årets over/underskudd	1 273 331	464 510
Egenkapital 31.12.	42 106 405	40 833 075

Til generalforsamlingen i
Montebello-Senteret

STORGT. 121
POSTBOKS 494
2603 LILLEHAMMER
TLE 61 22 79 50
FAX 61 22 79 51
E-POST: rsenteret@c2i.net
www.revisorsenteret.net
ORGANISASJONSNR.
NO 967 634 794 MVA

REVISJONSBERETNING FOR 2007

Vi har revidert årsregnskapet for stiftelsen Montebello-Senteret for regnskapsåret 2007, som viser et overskudd på kr 1 273 331,-. Vi har også revidert opplysningene i årsberetningen om forutsetningen om fortsatt drift. Årsregnskapet består av resultatregnskap, balanse og noteopplysninger. Regnskapslovens regler og god regnskapsskikk i Norge er anvendt ved utarbeidelsen av regnskapet. Årsregnskapet og årsberetningen er avgitt av stiftelsens styre og daglig leder. Vår oppgave er å uttale oss om årsregnskapet og øvrige forhold i henhold til revisorlovens og stiftelseslovens krav.

Vi har utført revisjonen i samsvar med lov, forskrift og god revisjonsskikk i Norge, herunder revisjonsstandarder vedtatt av Den norske Revisorforening. Revisjonsstandardene krever at vi planlegger og utfører revisjonen for å oppnå betryggende sikkerhet for at årsregnskapet ikke inneholder vesentlig feilinformasjon. Revisjon omfatter kontroll av utvalgte deler av materialet som underbygger informasjonen i årsregnskapet, vurdering av de benyttede regnskapsprinsipper og vesentlige regnskapsestimater, samt vurdering av innholdet i og presentasjonen av årsregnskapet. I den grad det følger av god revisjonsskikk, omfatter revisjon også en gjennomgåelse av stiftelsens formuesforvaltning og regnskaps- og intern kontroll-systemer. Vi mener at vår revisjon gir et forsvarlig grunnlag for vår uttalelse.

Vi mener at

- årsregnskapet er avgitt i samsvar med lov og forskrifter og gir rettviseende bilde av stiftelsens økonomiske stilling 31. desember 2007 og for resultatet i regnskapsåret i overensstemmelse med god regnskapsskikk i Norge
- ledelsen har oppfylt sin plikt til å sørge for ordentlig og oversiktlig registrering og dokumentasjon av regnskapsopplysninger i samsvar med lov og god bokføringsskikk i Norge
- opplysningene i årsberetningen om forutsetningen om fortsatt drift er konsistente med årsregnskapet og er i samsvar med lov og forskrifter.
- stiftelsen er forvaltet og utdelinger er foretatt i samsvar med lov, stiftelsens formål og vedtektene for øvrig.

Lillehammer, 31. mars 2008

Revisorsenteret AS

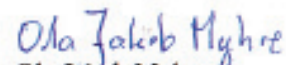
Ola Jakob Myhre
Registrert revisor

