

Årsrapport 2010

Statskog SF

Kai Jensen, Scanpix	1
Fotokompaniet Namsos	4
Norsk Skogmuseum	10
Peeter Viisimaa, Getty Images	12
Tare Steiro	40

Administrerende direktør har ordet	4
------------------------------------	---

1 Dette er Statskog **6**

Hovedtall	8
Sentrale mål og strategier	9
Historiske merkesteiner	10
Viktige hendelser i 2010	12
Samfunnsansvar	14
Styring og ledelse	15

2 Styrets årsberetning **16**

Virksomhetene	16
Datterselskap	17
Styrets arbeid	18
Redegjørelse for årsregnskapet	19
Disponering	19
Styret	20

3 Regnskap, konsern **22**

Resultatregnskap	22
Balanse	23
Kontantstrømoppstilling	24
Regnskapsprinsipper	25
Noter til regnskapet	27

4 Regnskap, Statskog SF **36**

Resultatregnskap	36
Balanse	37
Kontantstrømoppstilling	38
Regnskapsprinsipper	39
Noter til regnskapet	41

Revisjonsberetning	50
Grunneierfondet	52
Kontaktinformasjon	53

Administrerende direktør har ordet

2010 ble et innholdsrikt år for Statskog, der særlig kjøpet av Orklas skogeiendommer for 1,7 milliarder kroner åpner for et sterkere Statskog i årene som kommer. Men året bød på mer enn det største skogkjøpet i moderne tid i Norge.

Siden 2008 har Statskog søkt å få avklart rettstilstanden for de festekontraktene det oppsto uenighet mellom fester og bortfester om. I januar i fjor avviste Høyesteretts ankeutvalg Statskogs anke, og slo med det fast at 63 kontrakter i Inn statsallmenning ikke kan tomteverdireguleres. Som en følge av dette foretok Statskog en grundig gjennomgang av alle aktuelle kontraktstyper for fritidsfester. Etter en helhetlig vurdering besluttet styret at alle som har et fritidsfeste hos Statskog fra nå av skal ha en tomtefesteleie som er regulert ut fra konsumprisindeksen. Statskog gjør dette for å sikre en mest mulig enhetlig og forutsigbar forvaltning av festeforholdene våre. Statskog reverserer også markedsreguleringene av festeavgifter fra 2002 og fram til i dag.

Statskog er en stor tilbyder av jakt- og fiskeprodukter. Alle våre produkter på disse områdene ligger på Inatur.no. Inatur var i sin tid initiert av Statskog, og er i dag landets største tilbyder av jakt og fiskeprodukter. Vi kommer i tida framover til å bidra til at Inatur kan utvikle seg videre.

Vi vil også videreutvikle turportalen GodTur.no, som tilbyr alt fra enkle til krevende turforslag over hele landet, på kart med høy kvalitet. Tjenesten er gratis fordi en viktig del av Statskogs rolle er å legge til rette for bruk av landets flotte natur.

Stadig sterkere på energisiden

Statskogs satsing på energisiden bunner i to forhold; at energi er knapphetsfaktor i Norge i dag, og vår oppgave, som er å utvikle alle verdier på fellesskapets grunn.

Statskog er med på et stort antall konsesjonssøknader for nye prosjekter over hele landet. Energiutvinningen foregår hovedsakelig i samarbeid med industrielle samarbeidspartnere og andre grunneiere. Den norsk-svenske satsingen på grønne sertifikater øker potensialet på dette området.

Statskogs satsing på energiproduksjon bidrar også til økt produksjon av fornybar og CO₂-nøytral energi. I tillegg styrker prosjektene utviklingen i mange områder. For Statskog er det viktig at utvikling av fornybare naturressurser bidrar til verdiskaping i områder der vi er grunneier.

Historisk skogkjøp styrker Statskog

Kjøpet av Borregaard Skoger AS, AS Børresen og Borregaard Vafos AS var historisk. I tillegg kompletterer kjøpet Statskogs skogeiendommer og styrker Statskog som virkesleverandør. Kjøpet av en million dekar, kombinert med et forestående salg av 500 000 daa spredte eiendommer, vil gi oss en langt bedre arrondering av arealene våre. Statskog har med dette fått forsterket sitt grunnlag for en god videre utvikling.



Øistein Aagesen
Administrerende direktør



Dette er Statskog

Statskog er et statsforetak og er landets største grunneier. Selskapet forvalter vel en femtedel av Norges samlede fastlandsareal. Eierskapet utøves av landbruks- og matministeren gjennom foretaksmøtet.

1

Om Statskog

Hovedkontoret til Statskog ligger i Namsos. Statsforetaket har i tillegg 23 kontorer fra Troms i nord til Agder i sør. Det er i alt 142 ansatte i Statskog.

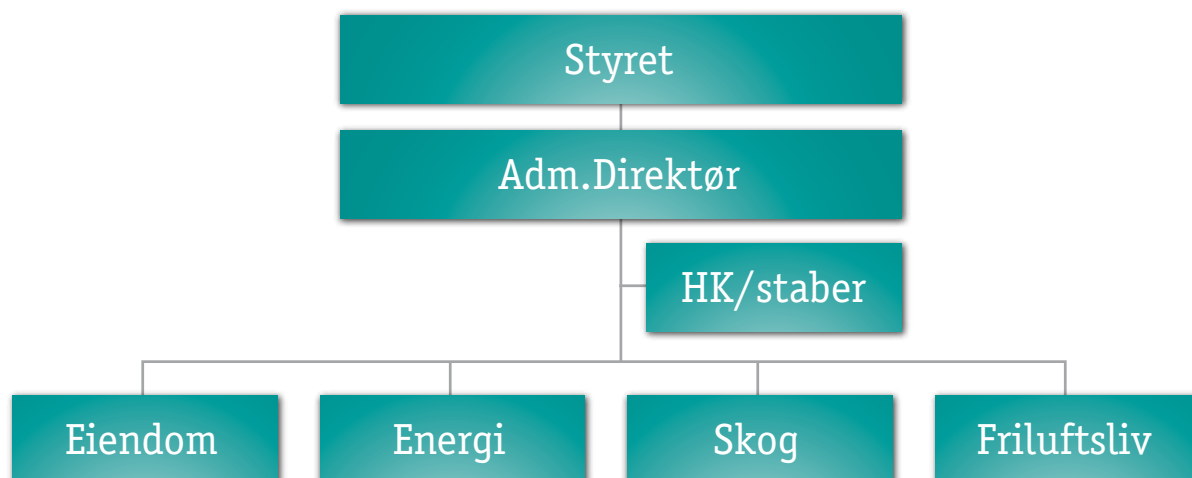



Tegnforklaring

- Statsallmenning
- Statsgrunn utenom statsallmenning
- Forvaltningsgrense
- Statskog SF kontor

Hovedtall og nøkkeltall

Statskog har følgende hovedtall for inntekter, resultat og balanse i 2010:

Tall i 1000 kr.	Konsern	Statskog SF
Brutto inntekter	213.938	213.938
Driftsresultat	22.855	22.855
Ordinært resultat før skatt	34.922	34.922
Årets resultat	29.991	29.991
Totalkapital	2.210.163	2.165.700
Egenkapital	1.568.044	1.568.466
Egenkapital %	70,9 %	72,4 %

Hovedtall - Statskog SF - 5 års sammendrag

Tall i 1000 kr.	2010	2009	2008	2007	2006
Driftsinntekter	213 938	251 466	247 434	229 608	219 893
Driftsresultat	22 855	7 889	38 891	34 549	(5 186)
Ordinært resultat	34 922	16 214	16 854	36 823	4 613
Årets resultat	29 991	27 919	19 646	34 950	6 983
Egenkapital 31.12	1 568 466	299 768	281 949	275 303	253 354
Sum eiendeler 31.12	2 165 700	410 856	373 307	371 767	331 031

Nøkkeltall

Egenkapitalrentabilitet	%	3,21	9,60	7,05	13,22	2,73
Totalkapitalrentabilitet	%	2,94	4,38	4,78	11,98	1,47
Kapitalens omløpshastighet		0,17	0,64	0,66	0,65	0,65
Resultatgrad	%	17,69	6,83	7,19	18,33	2,26
Egenkapitalandel 31.12	%	72,42	72,96	75,53	74,05	76,53
Ansatte 31.12	Ant.	142	151	157	152	165
Avvirket tømmer	1000 m ³	138	154	141	133	234
Utbetalt utbytte	1000 kr	10 100	13 400	12 600	5 200	7 300

Nøkkeltallsdefinisjoner

Egenkapitalrentabilitet	Ordinært resultat/Gjennomsnittlig egenkapital
Totalkapitalrentabilitet	Resultat før rentekostnader/Gjennomsnittlig sum eiendeler
Kapitalens omløpshast.	Brutto driftsinntekter/Gjennomsnittlig sum eiendeler
Resultatgrad	Resultat før rentekostnader/Brutto driftsinntekter
Egenkapitalandel	Egenkapital pr. 31.12/Sum eiendeler pr. 31.12.

Anvendelse av årets overskudd

Styret foreslår overfor Foretaksmøtet følgende disponering av årets resultat i Statskog SF:

Tall i 1000 kroner	
Utbytte	11 300
Annen egenkapital	18 691
Totalt disponert	29.991

Egenkapitalrentabilitet i prosent

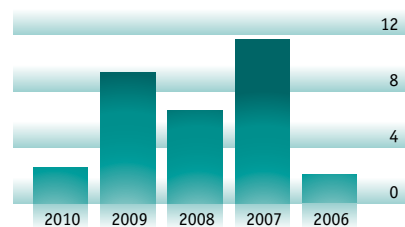

Totalkapitalrentabilitet i prosent



Egenkapitalandel i prosent

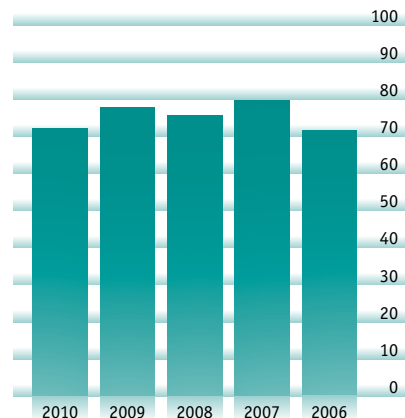

Sentrale mål og strategier

Visjon:

Statskog skal ivareta og utvikle alle verdier på fellesskapets grunn.

Formål:

Statskog har til formål selv, gjennom deltakelse eller i samarbeid med andre, å forvalte, drive og utvikle statlige skog- og fjelleiendommer med tilhørende ressurser og annen naturlig tilgrensende virksomhet. Eiendommene skal drives effektivt med sikte på å oppnå et tilfredsstillende økonomisk resultat. Det skal drives et aktivt naturvern og tas hensyn til friluftslivet. Ressursene skal utnyttes balansert, og fornybare ressurser skal tas vare på og utvikles videre. (Fra stiftelsesdokumentet for Statskog SF 18.12. 1992)

Hovedmål:

- Øke egen og andres verdiskaping i tilknytning til eiendommene, samt skape og sikre lønnsomme arbeidsplasser gjennom rasjonell og forretningsmessig utnyttelse av kompetanse, kapital og areal
- Stimulere og legge til rette for allmennhetens tilgang til jakt, fiske og annet friluftsliv
- Bidra til å oppfylle nasjonale mål for bruk og vern av skog- og utmarksområdene

Statskog skal:

- Sikre fellesskapets verdier ved grunn disponering og ressursutvikling
- Ta initiativ til makeskifte og kjøp og salg av eiendom
- Utnytte foretakets finansielle styrke til å øke og ta del i verdiskapingen i naturressursene som ligger i de nasjonale skog- og utmarksområdene.
- Arbeide etter forretningsmessige prinsipper med sikte på langsiktig lønnsomhet
- Utvikle skogressursene på en bærekraftig måte med best mulig økonomisk resultat
- Sikre fellesskapets verdier gjennom riktig prising av friluftsproduktene
- Være åpen for engasjement og investeringer i forretningsområder basert på egne ressurser

Kunde- og brukermål:

- Være en serviceorientert organisasjon
- Være åpen, lyttende og kommuniserende
- Være en god samarbeidspartner for reindriften og andre bruksrettshavere på eiendommene
- Videreutvikle gode relasjoner til lokale, regionale og sentrale myndigheter, samt interesseorganisasjoner – og disponere ressursene i samråd med disse
- Være en attraktiv samarbeidspartner i lokal og regional næringsutvikling
- Stimulere til bruk av naturen som kilde til helse og trivsel, og øke kunnskapen om natur og friluftsliv
- Arbeide med rekruttering til friluftslivet i samarbeid med frivillige organisasjoner, skoleverket, næringslivet og andre
- Videreføre arbeidet med å gjøre friluftstilbudene lettere tilgjengelig for eksisterende og nye brukere
- Ha barn og ungdom som prioritert målgruppe

Organisasjonsmål:

- Være en kompetansedrevet organisasjon som aktivt arbeider med individuelle kompetanseutviklingsplaner for alle ansatte
- Legge til rette for at medarbeiderne utvikler selvstendighet og ansvarlighet i et utviklings- og kompetanseorientert arbeidsmiljø med gode samarbeidsforhold
- Øke antallet kvinnelige ledere
- Legge til rette for lønns- og betalings-systemer som støtter opp under målene
- Ivareta et allerede godt forhold til arbeidstakerorganisasjonene



Historiske merkesteiner

Offentlig skogforvaltning i Norge har gjennomgått store forandringer over tid, fra tradisjonell skogsdrift til mer generell eiendomsforvaltning og tilrettelegging for friluftsliv.

1600- og 1700-tallet

På 16- og 1700-tallet var Norges skoger preget av hard hogst. Skogen var en av de viktigste ressursene i det førindustrielle samfunnet i Norge, og en kilde til rikdom for de som eide skog. Skogen var på denne tiden også en livsnødvendighet for allmuen, som hadde visse hevdivunne rettigheter til å hugge for eget bruk, blant annet til brensel og husbygging.

1739

I 1739 ble det første forsøket på en offentlig administrasjon av skogene etablert gjennom opprettelsen av et såkalt generalforstamt. Fagekspertise ble hentet fra Tyskland. Tyske skogforstmenn fikk i oppdrag å kartlegge all skog i Norge og føre tilsyn med all hogst. De skulle også instruere befolkningen i å drive skogbruk. Ordningen ble svært populær blant nordmenn som var vant til å hogge fritt, både i egen og offentlig skog. Allerede i 1746 ble generalforstamtet oppløst.

1760

I 1760 ble et nytt generalforstamt etablert. Heller ikke dette fikk fungere lenge – kun fram til 1771.

1700-tallet

Tanken om en organisert forvaltning og planmessig skogbehandling vant ikke gjenklang i den norske befolkningen på 1700-tallet. På slutten av 1700-tallet var tida preget av økonomisk liberalisering, og skogbruket ble så å si fritt for lovmessige reguleringer. Mange spekulanter fikk i denne situasjonen råderett over skog, og de satset på raskest mulig realisering av verdier.

1860

Førløperen til Statskog SF, Statens Skovvesen, ble etablert for å føre tilsyn med statens eiendommer. Hovedbegrunnelsen for opprettelsen var å få kontroll med den tiltakende rovhogsten – og å ta mer hensyn til skogen som fornybar ressurs. Statens Skovvesen var veiledningsapparat for private skogeiere samtidig som de hadde ansvar for de statlige skog- og utmarks-eiendommene.

1800-tallet

Det fantes ikke skogfaglig utdanning i Norge på 1800-tallet, derfor ble utvalgte stipendiater sendt til forstakademiet i Dresden, Tyskland. Svært mange forstmenn ble utdannet herifra, blant annet den kjente eventyrtelleren Peter Christen Asbjørnsen. Han ble en av pionerene i det norske skogvesenet på 1800-tallet.



1800-tallet

Skovvesenets menn måtte ofte bruke hest, eller ta beina fatt når de var ute for å registrere skog. Avstandene var store, og overnattingsmulighetene der de kom i beste fall kummerlige. Ofte måtte de ligge under åpen himmel. Dette gjorde at det etter hvert ble satt opp en del hus og hytter som skogstatens folk kunne søke ly i. I dag har Statskog SF mange av disse skogshusværene til kort- eller langtidsleie.

1874

Først i 1874 kom en sentral skogkyndig ledelse på plass, i form av en skogdirektør med en liten stab i et nyopprettet skogdirektorat i Indredepartementet. Etter at Landbruksdepartementet ble etablert i 1900, ble direktoratet underlagt skogsektoren i departementet.

1957

Et frittstående direktorat under Landbruksdepartementet; Direktoratet for statens skoger, ble satt til å forvalte statens skoger. Direktoratet for statens skoger eksisterte i 36 år, og var preget av avtakende lønnsomhet og økende mekanisering og rasjonalisering i skogbruket. Direktoratmodellen la også begrensninger på statens kommersielle engasjement - og på statens ulike roller i spekket mellom nærings- og samfunnsaktør.

1989

NOU 1989: 5 En bedre organisert stat, la grunnlaget for statsforetaksmodellen og vedtaket av statsforetaksloven i 1992.

1993

Statsforetaket Statskog opprettes og Direktoratet for statens skoger legges ned. Hovedkontoret for Statskog SF legges i Namsos.

2006

1. juli overføres statens grunn i Finnmark til Finnmarkseiendommen. Statskog går fra å forvalte 1/3 av fastlands-Norge til å forvalte 1/5.

Viktige hendelser i 2010

Januar

Statskogs styre vedtar at alle Statskogs løpende fritidsfestekontrakter heretter skal reguleres i henhold til konsumprisindeks (KPI). Vedtaket blir også gitt tilbakevirkende kraft tilbake til 2002, slik at alle som har fått markedsregulert festeavgiften sin i tidsrommet 2002-2010, får tilbakebetalt differansen mellom markedsregulert avgift og KPI-regulert avgift.

Februar

Bioenergianlegg Storslett, Troms, åpner. Statskog eier 34 prosent i anlegget.

Mars

Statskog lanserer nye nettsider.

April

Statskog stifter Heinbergåga Kraft AS sammen med Grønnfjeldskraft AS.

Mai

Årets Fiskelykke-aksjon starter. Som i 2009, deler Statskog også i år ut over 10 000 fiskestenger til barn i skolealder i samarbeid med Norges Jeger- og Fiskerforbund, Den norske Turistforening og Sport1-kjeden. Målet med aksjonen er å inspirere barn og unge til å bruke friluftsmulighetene landet byr på.

Juni

Statskog lanserer en egen storviltportal, som samtidig gjør all storviltforvaltning i regi av foretaket papirløst. Jaktlagene rapporterer inn fangster via SMS, og portalen oppdateres fortløpende.



Juli

Statskog setter i gang et språkforbedringsprosjekt, for å få et bedre og mer forståelig språk i all informasjon som går ut fra Statskog.

August

Govdessa Kraftverk AS stiftes. Statskog eier 34 prosent, SKS produksjon AS og Opplysningsvesenets Fond resten av selskapet. Kraftverket har en beregnet årsproduksjon på 58 GWh. Konsesjon er søkt, og forventes å foreligge i 2011/2012.

Statskog er med og sponser VM i orientering i Trondheim.

September

Statskog går inn som 20 prosent aksjonær i Nord Salten Bioenergi AS. De andre eierne er Salten Invest AS, Skoging AS og lokale skogeiere.

Oktober

Muoidejohka Kraft AS stiftes. Statskog eier 40 prosent og Småkraft AS resten. Selskapet har fått konsesjon for et prosjekt med en produksjon på 19 GWh.

November

Statskog lanserer et eget jaktkort for smårovvilt. Kortet koster 100 kroner og gir rett til å jakte smårovvilt på all statskoggrunn unntatt statsallmenninger.

Desember

Statskog SF kjøper Borregaard Skoger AS, AS Børresen og Borregaard Vafos AS fra Orkla for 1,725 milliarder kroner.



Samfunnsansvar

Rammer for vårt samfunnsansvar:

Formålet med statens eierskap i Statskog SF er å sikre effektiv ressursforvaltning til beste for samfunnet og tilrettelegge for allmennhetens behov for jakt-, fiske- og friluftstilbud mv.

Statskogs økonomi er basert på langsiktig verdiskaping.

Statskog ser på foretakets samfunnsansvar som en integrert del av foretakets virksomhet.

Statskog er opptatt av en best mulig avveining av ulike hensyn i konkrete enkeltsaker på samfunnsansvarets ulike områder.

Statskog søker å ha en balanse mellom økonomi, samfunn og miljø i sin forretningsdrift.

Statskog erfarer at satsing på samfunnsansvar både har en egenverdi og er forretningsmessig riktig.

Områder der Statskog utøver samfunnsansvar:

- Som tilrettelegger for allmennhetens behov for et bredt jakt-, fiske- og friluftstilbud og for det allmenne friluftslivet
- Som aktiv samarbeidspartner i ulike lokale og regionale næringsutviklingsaktiviteter på basis av Statskogs forretningsmessige kompetanse som ressurs- og eiendomsutvikler og grunneier
- Som deltaker i FoU-prosjekter innen forvaltning av fornybare ressurser
- Gjennom skogbransjens miljøsertifiseringer og gjennom egen policy for arealforvaltning i utmark

Styring og ledelse

Styret

Marit Arnstad, *styreleder*

Harald Ellefsen, *nestleder*

Styremedlemmer:

Tom Lifjell

Karin Søråunet

Kjell Magne Johansen

Hege Bjørgum Skillingstad,

ansattrepresentant

Knut Røst, *ansattrepresentant*

Kari Grønmo, *ansattrepresentant*

Ledergruppa

Øistein Aagesen, *administrerende direktør*

Arnt Skillingstad Rørvik, *assisterende*

direktør

Monica Grindberg, *skogsjef*

Ivar Asbjørn Lervåg, *energisjef*

Carl Petter Wister, *eiendomssjef*

Nils Aal, *friluftssjef*

Bjørn Terje Smistad, *konsernadvokat*

Arnhild Holstad, *informasjonssjef*

Eierstyring og selskapsledelse

Statskogs prinsipper for god eierstyring og selskapsledelse gir retningslinjer som klargjør rolledelingen mellom eier, styret og ledelsen i Statskog SF.

Statskogs prinsipper for eierstyring og selskapsledelse bygger på Norsk anbefaling for eierstyring og selskapsledelse (1), men avviker der hvor særlige bestemmelser i statsforetaksloven eller Statskogs vedtekter stiller andre krav til foretaket.

Eiers styringssignaler er innarbeidet gjennom følgende dokumenter:

- Stiftelsesdokument for Statskog SF 1992
- St. meld. 13 (2006-2007)
- "Et aktivt og langsiktig eierskap" (eierskapsmeldingen); NOU 2003:34
- "Mellom stat og marked"; NOU 2004:7
- "Statens forretningsmessige eierskap"; St.prp. nr. 1 (200-2002).

Staten er 100 % eier av Statskog SF.

Eierskapet utøves av Landbruks- og matministeren.

Etiske retningslinjer

Statskog har nedfelt egne etiske retningslinjer. Her heter det blant annet at Statskogs ansatte skal møte våre kunder med profesjonalitet, åpenhet, respekt og forutsigbarhet.

Statskog legger stor vekt på at hver enkelt ansatt skal opptre på en måte som inngir tillit. De skal være ærlige og redelige, og opptre i henhold til de normer, regler og lover som gjelder i samfunnet.

Styrets årsberetning

Skog

Den viktigste hendelsen for skogbruksvirksomheten i Statskog kom helt på slutten av året. Statskog SF ervervet 1,1 millioner dekar gjennom kjøpet av Borregaard Skoger AS, AS Børresen og Borregaard Vafos AS. De tre selskapene ble overført fra Orkla til Statskog 20. desember.

Statskog viderefører de tre selskapene som aksjeselskaper, under navnene Statskog Glomma AS, Statskog Børresen AS og Statskog Vafos AS.

Statskog har konkurranseutsatt nesten all sin skogbruksvirksomhet. Kun på Helgeland har selskapet i egne ansatte skogsarbeidere. I 2009 og 2010 har Nordisk Tre hatt oppdraget i Sør-Norge og Firma Rune Brennbakk på Helgeland. Statskog satte ut oppdraget på nytt for 2011 og 2012. Nordisk Tre fikk igjen oppdraget i Sør-Norge, mens SB Skog fikk oppdraget i Nordland.

Statskog avvirket i alt 138 000 m³ tømmer på egne eiendommer i 2010. Snittprisen var 366 kr/m³, en økning på 50 kroner fra året før. Hogstkvantumet gikk litt ned i forhold til 2009. Årsaken til det var hovedsakelig barskogvern.

Statskogs store skogkjøp i slutten av 2010 betyr at Statskog i årene framover vil øke det årlige hogstkvantumet betraktelig. I 2011 planlegges det å ta ut 200 000 m³ på de nyervervede eiendommene. I tillegg skal hogstkvantumet økes til 180 000 m³ på de øvrige eiendommene.

Med "Borregaard-kjøpet" har Statskog sikret seg noen av landets beste skogeiendommer, og bekreftet sin posisjon som en betydelig industriell skogeier og tømmerseiger.

Eiendom

Statskog bestemte i 2010 at foretaket ikke lengre skal markedsregulere løpende festeavgiftskontrakter for fritidsboliger.

Høyesteretts ankeutvalg avviste en anke fra Statskog i januar, noe som medførte at 63 kontrakter i Inn statsallmenning i Trøndelag ikke kunne tomteverdireguleres.

For at Statskog skal ha en mest mulig enhetlig og forutsigbar forvaltning av festeforholdene, ble det etter en helhetlig vurdering besluttet at alle som har et fritidsfeste hos Statskog fra nå av skal ha en tomtefesteavgift som er regulert ut fra konsumprisindeksen.

Statskog bestemte også at de som har akseptert tomteverdiregulering etter 1. januar 2002 (da tomtefesteloven ble endret), får tilbakebetalt differansen mellom tomteverdiregulering og KPI-regulering.

Denne differansen utgjorde om lag 30 millioner kroner.

Dette vedtaket får konsekvenser for statsallmenningsøkonomiene. De framtidige inntektene blir såpass reduserte at det blir utfordrende å sikre en bærekraftig økonomi. Derfor må kostnadene reduseres, og det må arbeides med å skape nye inntekter i årene framover.

2010 ble også året da en annen aktør fikk oppdraget med å forvalte Opplysningsvesenets fond (Ovf) sin tomtefesteportefølje. Bortfallet av Ovf-oppdraget gjør at Statskog framover vil fokusere mer på drift og utvikling av egne eiendommer.

Statskog skal selge om lag 300 utvalgte bygninger innen 2014. Så langt har arbeidet med dette vært konsentrert om å få behandlet søknader om bruksendring fra kommunale myndigheter innen rimelig tid. En godkjenning er en forutsetning for at salg kan gjennomføres.

Som stor grunneier jobber Statskog kontinuerlig med utvikling av nye arealer.

Flere steder er det planer for framtidig fritidsbebyggelse. Statskog ser det som viktig å tilby rimelige tomter, med mulighet for å bygge hytter med enkel standard, som belaster miljøet minst mulig. Foretaket har imidlertid også felt med høy standard, ikke minst fordi mange kommuner ønsker å ha det tilbudet.

For å kunne samarbeide med så vel kommuner som privatpersoner og ulike næringsaktører, er Statskogs ansatte i regionene svært viktige. Noe av vår suksessfaktor som grunneier er sterke fagmiljøer og lokal tilstedeværelse.

I Troms og Nordland har Statskog egne samarbeidsavtaler med de respektive fylkeskommunene, der selskapet legger inn en million kroner i hvert fylke hvert år for bidra til å skape ny aktivitet i landsdelen.

Det er i de samme fylkene vårt eget feltapparat, Fjelltjenesten, opererer. Fjelltjenesten har 16 ansatte og løser oppdrag for Landbruks- og matdepartementet, Statens Naturoppsyn og regionene.

Friluftsliv

Som Norges største grunneier er det viktig for Statskog å jobbe for tilrettelegging for bruk av naturen. Derfor bruker Statskog hvert år betydelige midler på å tilgjengeliggjøre jakt og fiske, samt legge til rette for det enkle friluftslivet på fellesskapets grunn.

Turportalen GodTur.no har Statskog utviklet for å gjøre tur-Norge lettere tilgjengelig for flere. Hovedsamarbeidspartnere her er Friluftsrådernes Landsforbund, Norges Jeger og Fiskerforbund og Finnmarkseiendommen. Alle kan legge inn turmål og turforslag på portalen, ved årsskiftet var det lagt inn 1400 turer over hele landet.

På Inatur.no har Statskog samlet alle salgsprodukter innen jakt, fiske og hytteutleie.

Antall solgte jaktkort småvilt, hyttedøgn og fiskekort de tre siste årene:

Salg av	2010	2009	2008
Småviltjaktkort	13 942	11 576	10 372
Fiskekort	19 672	20 733	21 000
Utleiedøgn, hytter	4 898	4 683	4 630

Totalt sett gikk salget av fiskekort noe ned i 2010. Noe av årsaken var en kald og våt sommer i Nord-Norge. Andre steder var det en økning. Blant annet ble det en betydelig omsetningsøkning på et fiskekort for Femundsmarka, som er et samarbeidstiltak sammen med Engerdal fjellstyre.

Rypejakta viste noe bedring i bestandene en del steder etter bunnåret 2009, men 2010 ble heller ikke noe godt rypeår. Statskog har en sentral rolle i rypeprosjektet som startet i 2006 og går ut 2011. Selv om konklusjonene ikke er trukket ennå, er det mye som tyder på at jakttrykket må begrenses i de områdene der flest jegere ferdes.

2010 var også året da Statskog lanserte et eget rovviltkort. For 100 kroner i året kan en jakte smårovvilt som rødrev, kråke, skjære, grevling og nøtteskrike overalt der Statskog er grunneier, med unntak av statsallmenninger i Sør-Norge.

En annen nyvinning på jaktområdet i 2010 er Statskogs storviltportal. Denne måten å administrere elg- og hjortejakta på er etter det vi kjenner til unik. Statskog har med dette en papirløs jaktadministrasjon, og kan gi raske tildelinger og tilby en til enhver tid oppdatert fellingsoversikt.

KVOTER OG FELTE DYR STATSKOG SF 2010

KVOTER

ELG	HJORT	VILLREIN
1 200	127	177

FELTE DYR

ELG	HJORT	VILLREIN
822	64	63

Statskog brukte til sammen over to millioner kroner på å kjøpe fiskestenger til barn og unge i 2009 og 2010. Til sammen fikk over 20 000 barn sin egen Statskog-fiskestang i løpet av de to årene aksjonen "Fiskelykke" varte. Fiskelykke ble gjennomført i samarbeid med Norges Jeger og Fiskerforbund, Den norske Turistforening og Sport1-kjeden.

Som eksempel på lokal tilrettelegging for turfriluftslivet kan vi nevne deltakelsen i prosjektet "Fra hovedveg til turmål". Her samarbeider Statskog med Polarsirkelen Friluftsråd om skilting og kartoppslag fra E6 via lokale veier til turutgangspunkt og turmål. Pilot i prosjektet var i 2010 adkomsten fra E6 og fram til flotte turområder i Virvassdalen i Rana. Hensynet til universell utforming og gradert tilrettelegging ivaretas både når det gjelder informasjon og fysiske anlegg.

Energi

Statskog vokser stadig på energiområdet. Nyheten om et felles nordisk elsertifikatmarked gir ytterligere økt interesse for så vel vannkraft som vindkraft. Oppdatering av ressursdatabaser er et viktig arbeid med tanke på å få fram de riktige prosjektene ut fra gjeldende rammevilkår.

I 2010 inngikk Statskog flere nye samarbeid med tanke på vannkraftutbygging, for eksempel følgende fire i Salten:

- Suliskraft AS. Statskog eier 34 prosent og samarbeider med Nord-Norsk Småkraft

- Govdesåga Kraft AS. Statskog eier 34 prosent og samarbeider med Salten Kraftsamband og Opplysningsvesenets fond
- Beiarkraft AS. Statskog eier 40 prosent og samarbeider med Sjøfossen Energi
- Muoidejohka Kraft AS. Statskog eier 40 prosent og samarbeider med Småkraft AS. Ved årsskiftet hadde vi 20 vannkraftsøknader inne hos NVE.

Sammen med andre kraftaktører i Nordland, var vi med på å utarbeide en bred høringsuttalelse til handlingsplanen for småkraftverk i Nordland fylkeskommune. Vi deltok også i nettutredninger for Storfjord og Rana kommuner.

På vindsiden er Statskog engasjert i flere prosjekter. I Kvitvola i Engerdal er det stilt grunn til disposisjon for vindmåling. Konesjonssøknaden for Stigafjellet vindkraftverk har fått avslag, men er anket og ligger til ny konsesjonsbehandling i OED. Andre steder har Statskog selv satt opp vindmåler, og noen steder er planene om vindkraftutbygging trukket på grunn av motstand fra for eksempel reindriftsnæring og kommunestyre.

Statskog er også involvert i noen bioenergisprosjekter. En av satsingene, Energiflis AS, som Statskog eide 24 prosent av, gikk konkurs i 2010. Nord-Salten Bioenergi AS ble etablert i 2010, og Statskog gikk inn som 20 prosent eier. Formålet med selskapet er å etablere og drive et flisfyringsanlegg i Steigen. Et anlegg er nå under bygging i Steigen kommune.

Datterselskap

Statskog fikk 20.12. tre nye datterselskaper gjennom kjøpet av Orklas skoger. Disse tre fikk navnene Statskog Glomma AS (tidligere Borregaard Skoger AS), Statskog Børresen AS (tidligere AS Børresen) og Statskog Vafos AS (tidligere Borregaard Vafos AS). Statskog eier også Statskog Borregaard Skogsdrift AS (SB Skog).

Arbeidsmiljø og personal

Statskogs rekrutteringspolitikk vektlegger god kjønns- og aldersfordeling blant medarbeiderne. Ved utlysning av stillinger oppfordres kvalifiserte kandidater til å søke uansett alder, kjønn, funksjonshemming eller kulturell bakgrunn. Denne oppfordringen skal også gjenspeiles ved utvelgelse av aktuelle kandidater. Statskog hadde ingen rekruttering til faste stillinger i 2010. Gjennomsnittsalder er 47,6 år (46,5 år ved forrige årsskifte).

Statskog hadde ved årsskiftet 142 ansatte. Det innebærer en nedgang på ni ansatte fra forrige årsskifte. Åtte kvinner og 14 menn hadde redusert arbeidstid i 2010. De vanligste grunnene til redusert arbeidstid er omsorg for barn/familie, delpensjon og sesongvingninger. Turnover blant fast ansatte er på 4,7 prosent. Statskog har flere seniorpolitiske tiltak, herunder tilbys redusert arbeidstid med lønnskompensasjon.

Alle medarbeidere skal ha like muligheter til videreutvikling. Det gjennomføres årlige utviklingssamtaler, og alle ansatte har en individuell kompetanseutviklingsplan. Utviklingssamtalen omfatter også spørsmål om samarbeid og arbeidsmiljø.

Statskog er en inkluderende arbeidslivsbedrift. Arbeidet med helse, miljø og sikkerhet drives i samsvar med lover og forskrifter. Det foreligger et overordnet internkontrollsystem for virksomheten samlet, og for de enkelte deler av driften, hvor ansvarsforhold og rutiner er beskrevet. Det avgis en årlig HMS-rapport med faste sjekkpunkter på om arbeidet drives som foreskrevet og etter de målsettinger som er satt.

Totalt ble det utført 1060 overtidstimer i 2010, og 1314 ubekvemstimer. Kompensert overtid benyttes hovedsakelig i administrative stillinger, mens kompensert ubekvemstid hovedsakelig benyttes ved

arbeid i felt. Sykefraværet for 2010 var 3,1 prosent. Dette er 0,3 prosent lavere enn året før. Sykefraværet for kvinner var 3,0 prosent og for menn 3,1 prosent. Det er registrert en arbeidsulykke som har medført sykefravær.

Likestilling

I 2010 var 35,5 prosent av de som jobber i Statskog, kvinner. Ved utlysning av stillinger oppfordres kvalifiserte kandidater til å søke uansett alder, kjønn, funksjonshemming eller kulturell bakgrunn. Statskog lyste ikke ut noen nye stillinger i 2010.

Lønns- og arbeidsvilkår i Statskog skal ikke favorisere kjønn, og Statskogs lønnspolitikk har kjønnsnøytrale kriterier for lønnsfastsettelse. I sammenliknbare stillinger i Statskog har kvinner og menn lik lønn. Ledergruppen består av seks menn og to kvinner. På mellomledernivå er kvinneandelen 25 prosent. Statskog vil fortsette innsatsen for å rekruttere flere kvinner til høyere fagstillinger og lederstillinger.

Statskog har permisjons- og arbeidstidsordninger som legger til rette for at både kvinner og menn kan kombinere arbeids- og familieliv på en god måte. Statskog erfarer at menn på alle stillingsnivåer benytter mer av permisjonstiden enn tidligere, og at småbarnsfedre er mer hjemme når barna er syke.

Styrets arbeid

Styret gjennomførte sju fysiske møter og tre telefonmøter i 2010. Det ordinære foretaksmøtet ble holdt 21. juni. I tillegg var det tre ekstraordinære foretaksmøter i løpet av andre halvår i forbindelse med kjøpet av Orklas skogseiendommer.

Av de mange saker som ble behandlet av Statskogs styre i 2010, vil vi trekke fram de to største. Kjøpet av Borregaard Skoger, AS Børresen og Borregaard Vafos

AS samt styrets vedtak om å gå bort fra markedsregulering av leie på løpende kontrakter på fritidstomter. Begge sakene er viktige milepæler for Statskogs videre utvikling.

Statskogs rolle som eier av vann- og vindressurser har, som planlagt, utviklet seg betydelig i de siste årene. Ved årsskiftet deltar foretaket sammen med andre i om lag 20 konsesjonssøknader; hovedsakelig på vannkraft. Samtidig kan vi slå fast at Statskog som leverandør av jakt- og fiskeprodukter, samt tilrettelegger for det enkle friluftslivet, utvikler seg videre i positiv retning.

Styret takker Statskogs ansatte for god innsats i 2010.

Fremtidig utvikling

Skogkjøpet fra Orkla var et viktig strategisk grep for Statskog. Det la mer enn en million mål til eiendomsporteføljen, og gjør Statskog til en betydelig skogaktør. De kjøpte eiendommene passer svært godt sammen med eiendommene Statskog hadde i området fra før. Vi vil derfor få en effektiv og fleksibel avvirkning gjennom bedre arrondering. Volummessig vil Statskog mer enn doble avvirkningen av skog som følge av de nye eiendommene. Statskogs rolle som landets største skogeier er befestet, samtidig som den økonomiske avhengigheten av tømmerpriser blir større.

I tråd med Stortingets vedtak planlegger Statskog er omfattende arronderingssalg av spredte eiendommer i årene framover. Dette vil gi Statskog mulighet til å effektivisere driften samtidig som det gir mulighet for private skogeiere til å kjøpe eiendommer som er av betydning lokalt eller regionalt.

Energi er også et forretningsområde som vil bidra til betydelig økonomisk vekst i årene som kommer, og styret forventer at selskapets grunneierinntekter fra utnyttelse

av kraftressurser vil doble seg i løpet av en 5-10 års periode. Statskog legger også opp til en mer aktiv rolle som deleier i selskapene som utnytter kraftressursene i årene fremover.

Redegjørelse for årsregnskapet

Statskog-konsernet hadde en brutto omsetning på kr 213 938 000 i 2010 og et driftsresultat på kr 22 855 000. Resultat før skatt var kr 34 922 000 og årets resultat etter skatt ble 29 991 000. Omsetning og resultat var de samme for morselskapet Statskog SF. Totalkapitalen i Statskog-konsernet var kr 2 210 163 000 pr. 31.12.2010. Egenkapitalen utgjorde kr 1 568 044 000. I morselskapet Statskog SF var totalkapitalen kr 2 165 700 000 pr. 31.12.2010.

Styret er fornøyd med et godt regnskapsmessig resultat for 2010. Det er en positiv utvikling i den løpende virksomheten, samtidig som så vel arealsalg som finansresultat gir tilfredsstillende gevinst.

Tømmerprisene har utviklet seg svært positivt i 2010, i forhold til 2009, og har bidratt til resultatveksten. Foretaket forventer ingen sterk prisvekst i 2011, men heller ingen vesentlig prisnedgang.

De løpende grunninntektene fra kraftavtaler og inntektene fra jakt og fiske har utviklet seg som forventet i 2010. Inntektene fra festeavtaler har gått ned i 2010 som en følge av styrets beslutning om å KPI-regulere alle løpende fritidsfester med tilbakevirkende kraft til 2002.

Balanseregnskapet ved utgangen av 2010 er preget av at Statskog 21. desember 2010 overtok aksjene i selskapene Borregaard Skoger AS, Borregaard Vafos AS og Børresen AS fra Orkla ASA. Aksjene i disse tre selskapene ble kjøpt for kr 1 725 milliarder, og finansiert med kr 1,25 milliarder i ny egenkapital og kr 475 millioner i ansvarlig lån fra eieren. Statskog overtok aksjene den 20. desember 2010, og resultatene fra de nye datterselskapene reflekteres derfor ikke i resultatregnskapet, selv om de er med i balanseregnskapet.

Årsregnskapet er avlagt under forutsetning om fortsatt drift, jf. regnskapslovens § 3-3. Det bekreftes at disse forutsetninger er til stede. Egenkapitalandelen i foretaket ble lavere som følge av opptak av ansvarlig lån, men er fortsatt høy med 72,42 prosent.

Finansiell risiko og risikostyring

Foretakets finansielle risiko har økt gjennom opptak av kr 475 millioner i ansvarlig lån fra eieren. Statskog har for øvrig en forsiktig risikoprofil i forvaltningen av foretakets finansformue. Størstedelen av porteføljen er plassert i lavrisiko pengemarkedsinstrumenter, og styret tar sikte på å øke andelen med lavrisikoinstrumenter ytterligere i årene som kommer.

Skogvirksomhetens andel av foretakets økonomi øker gjennom oppkjøpet av Borregaard Skoger AS, AS Børresen og Borregaard Vafos AS fra Orkla ASA. Dette vil medføre at foretakets resultater i større grad enn tidligere vil være avhengig av tømmerpriser, noe som har vist seg å variere over tid, i stor grad i korrelasjon med konjunktorene i landet og verden for øvrig. Samtidig har denne delen av foretakets økonomi en mer fleksibel kostnadsstruktur enn de øvrige delene. Statskog eier ingen avvirkningskapasitet selv, men bruker eksterne entreprenører til å avvirke skogen. Nettoresultatene fra skogvirksomheten vil kunne variere over tid, men det er liten risiko for tap.

Disponering

Styret foreslår ovenfor foretaksmøtet følgende disponering av årets resultat i Statskog SF:

Tall i 1000 kroner

Utbytte	11 300
Annen egenkapital	18 691
Totalt disponert	29 991

Styret

Stjørdal, 23. mars 2011

Marit Arnstad
Styreleder

Harald Ellefsen
Nestleder

Tom Lifjell

Kjell Magne Johansen

Kari Grønmo

Hege Bjørgum Skillingstad

Karin Søråunet

Knut Røst

Øistein Aagesen
(Adm. direktør)





Resultatregnskap Statskog konsern

Beløp i 1000 kroner

	Noter	2010	2009
DRIFTSINNTEKT	3	213 938	251 466
Varekostnad	4	42 284	44 751
Lønnskostnad	5,6	81 279	85 616
Annen driftskostnad		61 985	108 064
Avskrivning på varige driftsmidler	8	5 536	5 145
SUM DRIFTSKOSTNADER		191 084	243 577
DRIFTSRESULTAT		22 855	7 889
Inntekt på investering i tilknyttet selskap	9	1 830	-1 084
Finansinntekt		1 691	1 057
Verdiendring av markedsbaserte finansielle omløpsmidler		11 869	10 454
Nedskrivning av finansielle anleggsmidler		-405	-1 130
Finanskostnad	7	-2 918	-974
SUM FINANSPOSTER		12 067	8 325
ORDINÆRT RESULTAT FØR SKATTEKOSTNAD		34 922	16 214
Skattekostnad på ordinært resultat	16	4 931	-11 705
ÅRSRESULTAT		29 991	27 919
Overføringer og disponering av resultat:			
Utbytte	2	11 300	10 100
Annen egenkapital	2	18 691	17 819
SUM DISPONERT		29 991	27 919



Balanse Statskog konsern

Beløp i 1000 kroner

EIENDELER		2010	2009
ANLEGGSMIDLER			
Fallrettigheter	8	14 944	10 724
Utsatt skattefordel	16	0	11 285
Sum immaterielle eiendeler		14 944	22 009
Skogeiendommer og tomter	8	1 697 596	70 915
Bygninger	8	85 311	9 921
Maskiner, inventar og kunst	8	13 665	10 628
Sum varige driftsmidler		1 796 572	91 465
Investeringer i tilknyttede selskap	9	31 048	34 981
Investeringer i aksjer og andeler	10	16 408	17 445
Andre fordringer	11	14 120	8 935
Sum finansielle anleggsmidler		61 575	61 361
Sum anleggsmidler		1 873 091	174 836
OMLØPSMIDLER			
Varer	12	9 155	6 860
Kundefordringer	13	77 841	29 060
Andre fordringer		18 690	19 878
Sum fordringer		96 531	48 938
Andre markedsbaserte plasseringer	14	134 257	165 999
Bankinnskudd, kontanter og lignende	15	97 129	14 223
Sum omløpsmidler		337 072	236 020
SUM EIENDELER		2 210 163	410 856
GJELD OG EGENKAPITAL		2010	2009
EGENKAPITAL			
Selskapskapital	2	1 335 000	85 000
Annen innskutt selskapskapital	2	19 253	19 253
Sum innskutt egenkapital		1 354 253	104 253
Minoritetsinteresser	2	456	0
Annen egenkapital	2	213 335	195 515
Sum opptjent egenkapital		213 791	195 515
Sum egenkapital		1 568 044	299 768
GJELD			
Utsatt skatt	17	10 220	0
Pensjonsforpliktelser	6,17	2 471	6 456
Andre avsetninger for forpliktelser	17	2 365	24 655
Sum avsetning for forpliktelser		15 056	31 111
Ansvarlig lån	8,17	475 000	0
Sum langsiktig gjeld		490 056	31 111
KORTSIKTIG GJELD			
Leverandørgjeld		64 573	14 033
Betalbar skatt	16	1 170	0
Skyldig offentlige avgifter		9 707	6 905
Utbytte		11 360	10 100
Annen kortsiktig gjeld	18	65 253	48 937
Sum kortsiktig gjeld		152 063	79 976
SUM GJELD OG EGENKAPITAL		2 210 163	410 856

Kontantstrømoppstilling Statskog konsern

Beløp i 1000 kroner

	2010	2009
Kontantstrøm fra operasjonelle aktiviteter		
Resultat før skatt	34 922	16 214
Årets betalte skatter	0	-1 129
Årets ordinære avskrivninger	5 536	5 145
Gevinst / tap salg av anleggsmidler	-18 334	-309
Verdiendring markedsbaserte finansielle omløpsmidler	-11 869	-10 454
Ikke utbetalt resultatandel datter- og tilknyttede selskaper	-1 830	1 084
Endring i varebeholdning	-2 295	138
Endring i fordringer	-52 607	12 270
Endring i andre tidsavgrensningsposter	43 269	17 139
Netto likviditetsendring fra virksomheten	-3 209	40 097
Kontantstrøm fra investeringsaktiviteter		
Investeringer i varige driftsmidler	-10 233	-8 551
Salg av varige driftsmidler (salgssum)	18 770	637
Investeringer i verdipapirer	0	-38 593
Salg av verdipapirer (salgssum)	43 613	25
Endring i andre langsiktige investeringer	-1 710 174	4 314
Netto likviditetsendring fra investeringer	-1 658 024	-42 168
Kontantstrøm fra finansieringsaktiviteter		
Innbetaling ansvarlig lånekapital	475 000	0
Innbetaling av selskapskapital	1 250 000	0
Betalt utbytte	-10 100	-13 400
Netto likviditetsendring fra finansiering	1 714 900	-13 400
Netto endring i likvider i året	53 667	-15 471
Likviditetsbeholdning 1.1	14 233	29 694
Tilgang likvider oppkjøp	29 229	0
Likviditetsbeholdning 31.12.	97 129	14 223

Regnskapsprinsipper Statskog konsern

Årsregnskapet er satt opp i henhold til regnskapslovens regnskapskapittel og er utarbeidet etter norske regnskapsstandarder og anbefalinger til god regnskapsskikk. Anvendte prinsipper er i henhold til tidligere år. Statskog SF har den 20. desember 2010 kjøpt aksjene i Borregaard Skoger AS, Børresen AS og Vafos AS. Oppkjøpte selskaper har endret navn til henholdsvis Statskog Glomma AS, Statskog Børresen AS og Statskog Vafos AS. Disse selskapene er konsolidert med balansetall per 31. desember 2010. Det er ikke konsolidert inn resultat (inntekter og kostnader) da det foreligger kun uvesentlige transaksjoner i de oppkjøpte selskapene i perioden fra oppkjøpet til 31. desember 2010.

Konsolidering

Konsernregnskapet inkluderer Statskog Glomma AS, Statskog Børresen AS, Statskog Vafos AS og SB-Skog AS og selskaper som Statskog SF har bestemmende innflytelse over. Bestemmende innflytelse oppnås normalt når konsernet eier mer enn 50 prosent av aksjene i selskapet, og konsernet er i stand til å utøve faktisk kontroll over selskapet. Minoritetsinteresser inngår i konsernets egenkapital.

Transaksjoner og mellomværende mellom selskapene i konsernet er eliminert. Konsernregnskapet er utarbeidet etter ensartede prinsipper, ved at datterselskapet følger de samme regnskapsprinsipper som morselskapet. Ved ulike prinsippendringer i selskapsregnskapene til datterselskaper er dette korrigeret som prinsippendring mot egenkapitalen til konsernet.

Oppkjøpsmetoden benyttes ved regnskapsføring av virksomhetssammenslutninger. Selskaper som er kjøpt eller solgt i løpet av året inkluderes i konsernregnskapet fra det tidspunktet kontroll oppnås og inntil kontroll opphører.

Anskaffelseskost tilordnes identifiserbare eiendeler og gjeld i datterselskapene, som oppføres i konsernregnskapet til virkelig verdi på oppkjøpstidspunktet. Eventuell merverdi ut over hva som kan henføres til identifiserbare eiendeler og gjeld balanseføres som goodwill. Merverdier i konsernregnskapet avskrives lineært over de oppkjøpte eiendelenes forventede levetid. Eventuell goodwill avskrives over forventet levetid.

Tilknyttede selskaper er enheter hvor konsernet har betydelig (men ikke bestemmende) innflytelse, over den finansielle og operasjonelle styringen (normalt ved eierandel på mellom 20 prosent og 50 prosent). Konsernregnskapet inkluderer konsernets andel av resultat fra tilknyttede selskaper regnskapsført etter egenkapitalmetoden fra det tidspunktet betydelig innflytelse oppnås og inntil slik innflytelse opphører. Midlertidig eierskap utover 50% og uvesentlige eierandeler er ikke konsolidert inn, men behandlet etter egenkapitalmetoden forutsatt at dette ikke har betydning for å bedømme konsernets stilling og resultat.

Når konsernets tapsandel overstiger investeringen i et tilknyttet selskap, reduseres konsernets balanseførte verdi til null og ytterligere tap regnskapsføres ikke med mindre konsernet har en forpliktelse til å dekke dette tapet.

Beste estimat

Ledelsen har brukt estimater og forutsetninger som har påvirket resultatregnskapet og verdsettelsen av eiendeler og gjeld, samt usikre eiendeler og forpliktelser på balansedagen under utarbeidelsen av årsregnskapet i henhold til god regnskapsskikk. Betingede tap som er sannsynlige og kvantifiserbare kostnadsføres løpende.

Valuta

Transaksjoner i utenlandsk valuta omregnes til kursen på transaksjonstidspunktet. Pengeposter i utenlandsk valuta omregnes til norske kroner ved å benytte balansedagens kurs. Ikke-pengeposter som måles til historisk kurs uttrykt i utenlandsk valuta, omregnes til norske kroner ved å benytte valutakursen på transaksjonstidspunktet. Ikke-pengeposter som måles til virkelig verdi uttrykt i utenlandsk valuta, omregnes til valutakursen fastsatt på måletidspunktet. Valutakursendringer resultatføres løpende i regnskapsperioden under andre finansposter.

Driftsinntekter

Aktivitet på egen grunn klassifiseres som ordinær driftsinntekt og inntektsføres på leveringstidspunktet eller når den er opptjent. Honorar for aktivitet som drives for andre offentlige etater føres brutto som ordinær driftsinntekt. Kostnader relatert til disse aktivitetene fremkommer under ordinære driftskostnader. Ved salg med lang kredittid og rente lavere enn markedsrenten, foretas neddiskontering av salgssum og fordring med basis i renten på 3-årig statsobligasjoner.

Skatter

Skattekostnaden i resultatregnskapet inkluderer betalbare skatter og endring i utsatt skatt. Utsatt skatt/skattefordel er beregnet med 28 prosent ut fra midlertidige forskjeller mellom regnskapsmessige og skattemessige balanseverdier samt fremførbare underskudd og effekt av gjennomsnittsligning for skogbruket som eksisterer på balansedagen. Skatteøkende og skattereduserende midlertidige forskjeller som reverserer eller kan reversere i samme periode er utlignet. Netto utsatt skattefordel balanseføres i den grad det er sannsynlig at denne kan bli nyttegjort.

Eiendeler

Eiendeler bestemt til varig eie eller bruk samt fordringer med forfall senere enn ett år fra regnskapsårets slutt klassifiseres som anleggsmidler. Fordringer som knyttes til varekretsløpet klassifiseres som omløpsmidler selv om de forfaller mer enn et år etter regnskapsåret. Øvrige eiendeler klassifiseres som omløpsmidler.

Omløpsmidler

Kortsiktige plasseringer omfatter verdipapirer og fondsandeler styrt som en handelsportefølje og vurderes til gjeldende markedsverdi på avslutningstidspunktet. Verdiendringer av plasseringene resultatføres på egen linje i resultatregnskapet. Fordringer fastsettes til pålydende med fradrag for forventet tap. Beholdning av tømmer verdsettes til laveste av tilvirkningskost og forventet salgspris. Tilvirkningskost omfatter direkte lønn og direkte kostnader relatert til tømmerdriften. Øvrige beholdninger verdsettes til anskaffelseskost med fradrag for ukurans.

Anleggsmidler

Anleggsmidler vurderes til anskaffelseskost, fratrukket av- og nedskrivninger. Langsiktig gjeld balanseføres til nominelt beløp på etableringstidspunktet. Aksjer klassifiseres som anleggsmidler dersom investeringene anses å være av langsiktig art.

Varige driftsmidler

Varige driftsmidler vurderes og balanseføres til anskaffelseskost og avskrives lineært over driftsmidlets forventede levetid. Direkte vedlikehold av driftsmidler kostnadsføres løpende under driftskostnader, mens påkostninger eller forbedringer tillegges driftsmidlets kostpris og avskrives i takt med driftsmidlet. Dersom gjenvinnbart beløp av driftsmiddelet er lavere enn balanseført verdi foretas nedskrivning til gjenvinnbart beløp. Gjenvinnbart beløp er det høyeste av netto salgsverdi og verdi i bruk. Verdi i bruk er nåverdien av de fremtidige kontantstrømmene som eiendelen forventes å generere.

Datterselskap og tilknyttet selskap

Datterselskap og tilknyttede selskap vurderes etter egenkapitalmetoden i selskapsregnskapet. Investeringen er vurdert til anskaffelseskost og justeres for resultatandel og egenkapitaltransaksjoner. Det er foretatt nedskrivning til virkelig verdi når verdifall skyldes årsaker som ikke kan antas å være forbigående og det må anses nødvendig etter god regnskapsskikk. Nedskrivninger er reversert når grunnlaget for nedskrivning ikke lenger er til stede.

Utbytte, konsernbidrag og andre utdelinger fra datterselskap føres mot bokført verdi samme år som det er avsatt i givers regnskap. Overstiger utbyttet / konsernbidraget andel av opptjent resultat etter anskaffelsestidspunktet, representerer den overskytende del tilbakebetaling av investert kapital, og utdelingene er fratrukket investeringens verdi i balansen til morselskapet. Andre langsiktige aksjer er vurdert til kostpris. I de tilfellene den virkelige verdi er lavere enn kostprisen og dette ikke er forbigående er det foretatt nedskrivning.

Pensjoner

Pensjonsforpliktelser (direkte finansierte og fondsbaserte ytelser) er beregnet etter lineær opptjening til nåverdien av de fremtidige pensjonsytelsene som er opptjent på balansedagen. Fremtidige pensjonsytelser er beregnet med utgangspunkt i forventet lønn på pensjonstidspunktet. Pensjonsmidlene er vurdert til markedsverdi. Netto pensjonskostnad (brutto pensjonskostnad minus estimert avkastning på pensjonsmidlene) inngår i posten lønn og andre personalkostnader. Brutto pensjonskostnad består av nåverdien av periodens pensjonsopptjening, rentekostnad av pensjonsforpliktelsen og resultatført virkning av estimatendringer. I balansen vises netto pensjonsforpliktelse som langsiktig gjeld, og ved netto pensjonsmidler vises dette som andre langsiktige fordringer.

Selskapets tilskuddsplaner er behandlet i henhold til NRS – standard for pensjonskostnader og årets pensjonspremie er kostnadsført som lønn og personalkostnader. Endringer i forpliktelsen som skyldes endringer i pensjonsplaner fordeles over antatt gjenværende opptjeningstid. Endringer i forpliktelsen

og pensjonsmidlene som skyldes endringer i og avvik i beregningsforutsetningene (estimatendringer) fordeles over antatt gjennomsnittlig gjenværende opptjeningstid hvis avvikende ved årets begynnelse overstiger 10 prosent av det største av brutto pensjonsforpliktelser og pensjonsmidler.

Kontantstrømoppstilling

Kontantstrømoppstillingen er utarbeidet etter den indirekte metode. Kontanter og kontantekvivalenter omfatter kontanter, bankinnskudd og andre kortsiktige, likvide plasseringer.

Noter til Årsregnskapet Statskog konsern

Beløp i 1000 kroner

Note 1 - Store enkelttransaksjoner - kommentarer om oppkjøp

20. desember 2010 ervervet Statskog SF 100 % av aksjene i Borregård Skoger AS, AS Børresen og Borregård Vafos AS. Regnskapsmessig er disse oppkjøpene gjennomført med virkning fra 31. desember. Kostpris for disse aksjene (inklusive oppkjøpskostander) er 1 744 395. Etter oppkjøpet av disse selskapene er det foretatt navneskifte til Statskog Glomma AS, Statskog Børresen AS og Statskog Vafos AS. I forbindelse med oppkjøpet er det foretatt en foreløpig merverdiallokering som vist nedenfor.

Merverdi til fordeling

Kostpris	1 744 395
Bokført verdi egenkapital	96 399
Identifisert merverdi	1 647 996

Merverdiallokering

Skogeiendommer, jakt og fiske	1 505 594
Tomter og bygninger	138 183
Fallrettigheter	4 220
Sum	1 647 996

Tilgang i forbindelse med oppkjøp:

Identifiserte merverdier	1 647 996
Overtatte eiendeler ved oppkjøp	71 753
Balanseført utsatt skatt bygninger	12 401
Prinsippendringer i datterselskaper	-27 084
Sum	1 705 066

Note 2 - Egenkapital

	Selskaps kapital	Annen innskutt selskapskapital	Minoritetsinteresser	Annen egenkapital	Sum
Egenkapital pr 01.01.2010	85 000	19 253		195 515	299 768
Kapitalinnskudd ¹	1 250 000				1 250 000
Årets resultat				29 991	29 991
Avsatt utbytte				-11 300	-11 300
Minoritetsinteresser			456	-456	0
Prinsippendringer				-421	-421
Egenkapital pr 31.12. 2010	1 335 000	19 253	456	213 335	1 568 044

¹ Kapitalutvidelsen er pr. 31.12.2010 ikke registrert i Foretaksregistret.

Note 3 – Driftsinntekt

Driftsinntektene er delt inn i følgende virksomhetsområder:

Virksomhetsområde:	2010	2009
Eiendom	96 336	86 579
Energi	18 092	17 475
Skog	59 145	61 983
Friluftsliv	31 988	29 344
Skogvernerstatning	2 532	50 390
Annet	5 845	5 695
Sum	213 938	251 466

Inkludert i driftsinntekter er offentlige tilskudd til driften med følgende beløp:

	2010	2009
Ordinære statstilskudd til skogkultur og veier	1 384	1 981
Andre offentlige tilskudd	222	701
Sum inntektsførte tilskudd og statsbidrag	1 606	2 682

Note 4 - Skogkultur, veger og skogfond

	2010	2009
Kostnader til skogkultur og veger	8 548	7 841
Mottatt statsbidrag	-1 384	-1 981
Sum kostnader skogkultur og veger	7 164	5 860
Skogfond		
Skogfond pr. 01.01.	17	10
Avsatt skogfond	7 280	5 867
Benyttet av skogfond	-7 164	-5 860
Tilgang i forbindelse med oppkjøp	867	0
Skogfond pr. 31.12	1000	17

Ved avvirkning av tømmer skal det etter gjeldende regler avsettes midler øremerket til tiltak for ressursregistrering skogkultur og veger. Bruken av midlene er nærmere definert i "Forskrift om bruk m.v. av skogavgift". Statskog SF forvalter selv midlene gjennom retningslinjer gitt av Landbruksdepartementet. Datterselskapenes skogavgiftsfond forvaltes av Statens Landbruksforvaltning.

Note 5 - Lønnskostnader og ytelser til ledende ansatte, styret og revisor

	2010	2009
Antall ansatte	142	151

Kostnadsførte lønns- og personalkostnader

Lønn	66 051	65 842
Arbeidsgiveravgift	4 736	4 368
Pensjonskostnader *	7 579	12 608
Annen godtgjørelse	668	613
Annen personalkostnad	2 245	2 185
Sum lønnskostnad	81 279	85 616

*Pensjonskostnader	7 579	13 085
Tidligere avsatt vedr nedbemanning		477

Sum pensjonskostnader	7 579	12 608
------------------------------	--------------	---------------

Ytelser 2010:	Lønn/Honorar	Pensjon	Natural- ytelser	Sum
Administrerende direktør	1 125	156	136	1 417
Assisterende direktør	1 072	129	12	1 213
Styret	596	0	0	596
Sum ytelser	2 793	285	148	3 226

Ytelser 2009:	Lønn/Honorar	Pensjon	Natural- ytelser	Sum
Administrerende direktør	1 072	145	135	1 352
Assisterende direktør	950	121	12	1 083
Styret	587	0	0	587
Sum ytelser	2 609	266	147	3 022

Honorar revisor:	2010	2009
Avtalt revisjonshonorar	328	264
Andre attestasjonstjenester	1	6
Skattemessig og avgiftsmessig bistand	130	79
Annen bistand utenfor revisjon	300	46
Sum honorar revisor	759	395

Note 6 – Pensjonsforpliktelser

Statskog har avtale om ordinær kollektiv pensjonsforsikring for sine ansatte. Pensjonsordningen dekker alders-, uføre, ektefelle- og barnpensjon. I tillegg har selskapet AFP-ordning (avtalefestet pensjon). Pensjonsordningen dekker minimums krav i lov om foretakspensjon. Premiefastsettelsen og beregning av pensjonsforpliktelsene skjer etter aktuarmessige prinsipper og forutsetninger. Følgende økonomiske forutsetninger er lagt til grunn i beregningen:

	2010	2009
Diskonteringsrente	4,60 %	5,40 %
Lønnsregulering	4,00 %	4,25 %
G-regulering	3,75 %	4,00 %
Pensjonsregulering	1,30 %	4,00 %
Forventet avkastning	5,40 %	5,60 %
Forventet uttak AFP	40,00 %	40,00 %

Sammensetning av pensjonskostnad blir:	2010	2009
Nåverdi av årets pensjonsopptjening	6 473	7 190
Rentekostnad av pensjonsforpliktelsen	5 830	6 154
Avkastning på pensjonsmidler	-3 658	-3 558
Arbeidsgiveravgift	242	607
Resultatført estimatendringer og avvik	-1 308	2 692
Sum pensjonskostnad	7 579	13 085

Konsern	2010	2009
Beregnete pensjonsforpliktelser pr 31.12.	99 387	100 583
Pensjonsmidler (til markedsverdi) pr 31.12.	-92 534	-62 234
Arbeidsgiveravgift	691	2 371
Ikke resultatført virkning av estimatavvik	-16 707	-39 490
Sum pensjonsforpliktelser	-9 162	1 230

Spesifikasjon av netto pensjonsforpliktelser:		
Balanseført pensjonsmidler sikret ordning	-11 633	-5 226
Balanseført pensjonsforpliktelse usikret ordning	2 471	6 456
Sum pensjonsforpliktelser	-9 162	1 230

Note 7 - Finanskostnad

	2010	2009
Rentekostnad ansvarlig lån fra eier	1 300	0
Rentekostnad konsernselskap	348	493
Annen rentekostnad	13	99
Realisert tap aksjer	1 148	332
Annen finanskostnad	109	50
Sum finanskostnad	2 918	974

Note 8 – Immaterielle eiendeler og varige driftsmidler

	Maskiner Inventar	Bygginger	Skog Tomter	Fallretter	Anlegg under utf.	Kunst	Sum
Anskaffelseskost 01.01.	30 228	17 518	70 916	10 724	1 606	225	131 217
Tilgang	7 793	95	3 951	0	0	0	11 839
Tilgang i forbindelse med oppkjøp	1 869	75 943	1 623 034	4 220	0	0	1 705 066
Avgang	-3 319	-7	-305	0	-1 606	0	-5 237
Anskaffelseskost 31.12	36 571	93 549	1 697 596	14 944	0	225	1 842 885
Akkumulerte avskrivninger	-23 131	-8 238	0	0	0	0	-31 369
Bokført verdi pr 31.12.	13 440	85 311	1 697 596	14 944	0	225	1 811 516

Statskog SF har inngått langsiktige leieavtaler for ulike bygg og kontorlokaler. I tilknytning til disse kontraktene er det i 2010 kostnadsført 7 022 i leiekostnader. Tilsvarende tall for foregående regnskapsår var 7 475.

Note 9 – Investering i datterselskap og tilknyttede selskap

Selskapene er behandlet etter egenkapitalmetoden.

Selskap	Foretningskontor	Eierandel og stemme- berettiget	Historisk kostpris	Bokført verdi 1.1.	Andel resultat	Egenkap. Overf.	Bokført verdi 31.12	Fond for vurdering forskj.
Tilknyttede selskaper og felleskontrollerte virksomheter:								
Statskog Borregaard Skogsdrift AS ¹	Elverum Kommune	50,0 %	5 000	8 482	1 657	0	0	0
Statskog Naturstein AS ²	Fauske Kommune	100,0 %	7 500	8 894	248	0	9 142	-2 824
Ljørdalen Utmarkslag ANS ³	Trysil Kommune	86,0 %	27	604	540	-549	595	568
Norddal Kraft AS ³	Lier Kommune	66,0 %	72	31	-21	0	10	-62
Bordvedåga Kraft AS ³	Rana Kommune	51,0 %	255	255	0	0	255	0
Heinbergåga Kraft AS ³	Rana Kommune	50,1 %	200	0	0	200	200	0
Inatur Nordic AS	Namsos Kommune	50,0 %	3 268	814	-40	0	774	-3 797
Krutåga Kraft AS	Hattfjelldal Kommune	49,9 %	4 990	4 891	-42	0	4 849	-141
Inatur Norge AS	Namsos Kommune	43,8 %	8 102	3 448	-195	0	3 253	-4 849
Beiarkraft AS	Beiarn Kommune	40,0 %	400	0	-359	400	41	-359
Muoidejohka Kraft AS	Beiarn Kommune	40,0 %	400	0	0	400	400	0
Vaset Utbyggingsselskap AS	Vestre Slidre Kommune	35,0 %	650	4 403	-83	-65	4 255	3 605
SMA Nordland AS	Bodø Kommune	34,0 %	1 702	0	0	0	0	-1 702
Suliskraft AS	Fauske Kommune	34,0 %	1 020	0	-17	1020	1 003	-17
Govdesåga Kraftverk AS	Beiarn Kommune	34,0 %	2 720	0	-8	2720	2 712	-8
Nord Troms Bioenergi AS	Nordreisa Kommune	34,0 %	850	449	54	272	775	-75
Skogkraft AS	Steinkjer Kommune	34,0 %	170	119	0	0	119	-51
Skibotn Hyttebygging AS	Storfjord Kommune	33,0 %	38	0	0	0	0	-38
HaG Vekst AS	Grane Kommune	26,0 %	35	1 618	96	0	1 714	1 679
Energiflis AS	Saltdal Kommune	24,0 %	849	343	0	0	0	0
Halti Nasjonalpark- og kvenkultursenter AS	Nordreisa Kommune	23,0 %	69	156	0	0	156	87
Arctic Rein og Vilt AS	Rana Kommune	22,0 %	937	110	0	0	110	-638
Nord Salten Bioenergi AS	Steigen Kommune	20,0 %	320	0	0	320	320	0
Namdalsshagen AS	Namsos Kommune	18,8 %	255	364	0	0	364	109
Sum tilknyttet selskap			39 829	34 981	1 830	4 718	31 048	-8 513

¹ Statskog Borregaard Skogsdrift er konsolidert inn i konsernet med virkning fra oppkjøpstidspunktet. Andel resultat for oppkjøp er inntektsført.

² Statskog Naturstein AS er klassifisert som tilknyttet selskap da det skal avvikles

³ Disse selskapet behandles som tilknyttede selskaper da de anses som uvesentlige for konsernet som en helhet

Note 10 – Investering i aksjer og andeler

Selskap	Aksje- kapital	Eier- andel	Kostpris
Bio Varme AS	12 424	17,5 %	16 314
Norske Moseprodukter AS	5 700	15,0 %	1 500
Blånisselandet i Målselv ASA	39 047	2,1 %	1 001
Namdal Investor AS	2 625	16,6 %	500
Norsk elgsenter AS	125	12,0%	400
Ål Trelast AS	737	6,7 %	150
Hattfjelldal Kraft AS	500	8,5 %	136
Øvrige aksjer			695
Sum kostpris			20 696
Sum bokført verdi			16 408

Note 11 – Andre langsiktige fordringer

	2010	2009
Pensjonsmidler	11 633	5 336
Andre langsiktige fordringer	2 487	3 599
Sum andre langsiktige fordringer	14 120	8 935

For ytterligere informasjon vedrørende pensjonsmidler se note 5

Note 12 – Varer

	2010	2009
Beholdning av ferdigvarer	1 381	25
Beholdning av tømmer	2 706	37
Beholdningsførte utviklingskostnader energiprojekt	1 287	1 407
Beholdningsførte utviklingskostnader hytteområder	12 600	14 210
Nedskrivning utbyggingsprosjekter	-8 819	-8 819
Sum varer	9 155	6 860

Note 13 – Kundefordringer

	2010	2009
Kundefordringer med forfall innen 1 år	77 554	28 485
Fordringer med forfall utover 1 år etter balansedagen	287	575
Sum kundefordringer	77 841	29 060

Note 14 – Andre markedsbaserte plasseringer

Statskog etablerte i 2009 en plasseringsstrategi der finansporteføljen skal være preget av en høy grad av kredittverdighet og med tilfredsstillende likviditet. Normalposisjonen for forvaltningen er 85 % i pengemarkedsfond, sertifikater og bankinnskudd og 15 % i obligasjoner og obligasjonsfond. Den forrige strategien tillot også plasseringer i aksjer, eiendom og alternative investeringer. Styret vedtok i 2009 at overgangen til denne plasseringsstrategien skal være gjennomført i løpet av 2014.

	2010	2009
Norske aksjer og aksjefond	11 047	8 757
Internasjonale aksjer og aksjefond	26 853	17 642
Alternative investeringer	2 796	10 765
Rentefond	72 683	107 398
Eiendom	20 878	21 437
Sum bankinnskudd, kontanter og lignende	134 257	165 999
Anskaffelseskost	131 704	173 745

Note 15 – Bankinnskudd, kontanter og lignende

	2010	2009
Bundne midler skattetrekk	4 743	4 171
Øvrige bankinnskudd og kontanter	92 386	10 052
Sum	97 129	14 223

Note 16 - Skatter

Utsatt skatt er vist for konsernet pr 31.12, mens skattekostnaden for 2010 gjelder kun for Statskog SF jfr. note 1

	2010	2009
Ordinært resultat før skattekostnad	34 922	16 214
Permanente forskjeller	-15 481	-59 102
Resultatandel datter- og tilknyttede selskap	-1 830	1 084
Endring i midlertidige forskjeller	-29 112	8 223
Skattepliktig resultat	-11 501	-33 581
Betalbar skatt 28%	0	0
Skattekostnad		
Betalbar skatt	0	0
Justert avsatt tidligere år	0	0
Endring utsatt skatt	4 931	-11 705
Sum skattekostnad ordinær	4 931	-11 705
Skattekostnad ekstraordinær	0	0
Sum skattekostnad	4 931	-11 705
Betalbar skatt		
Skatt på årets skattepliktige resultat	0	0
Betalbar skatt ordinært resultat	0	0
Skatt på ekstraordinær kostnad	0	0
Betalbar skatt	0	0

Konsernet har en betalbar skatt på 1,17 mill. i forbindelse med forpliktelse med oppstått i oppkjøpte selskaper.

Utsatt Skatt

Forskjeller mellom finansregnskap og skatteregnskapet danner grunnlaget for beregningen av utsatt skatt i balansen.

Utsatt skatt er beregnet slik:

Midlertidige forskjeller	2010	2009
Utestående fordringer	-1 567	-197
Varebeholdning	-8 819	-8 819
Pensjoner	9 970	-1 121
Driftsmidler	-1 755	-4 619
Gevinst og tapskonto	33 808	22 148
Urealisert gevinst/tap aksjer utenfor fritaksmodellen	781	-1 785
Skogfond	133	17
Gjennomsnittsligning skog	14 201	16 913
Betinget skattefritak ved salg eiendom	0	1 139
Avsetninger	-28 688	-44 630
Øvrige forskjeller	44 289	0
Sum midlertidige forskjeller	62 353	-20 954
Fremførbart underskudd	-25 849	-19 348
Grunnlag utsatt skatt	36 504	-40 302
28% utsatt skatt	10 220	-11 285
Avvik skattekostnad	2010	2009
28% beregnet skatt av resultat før skatt inkl. ekstraord. kostn.	9 778	4 540
Skattekostnad i resultatregnskapet	4 931	-11 705
Avvik	4 847	16 245
Forklares med:		
28% av permanente forskjeller	-4 335	-16 549
Resultatandel datterselskap og tilknyttet selskaper	-512	304
Justering tidligere år	0	0
Netto avvik	0	0

Note 17 - Langsiktig Gjeld

Gjeld som forfaller mer enn 1 år etter regnskapsårets slutt

	2010	2009
Pensjonsforpliktelse	2 471	6 456
Utsatt skatt	10 220	0
Andre avsetninger for forpliktelse	2 365	24 655
Sum avsetning for forpliktelse	15 056	31 111
Ansvarlig lån fra eier	475 000	0
Sum annen langsiktig gjeld	475 000	0
Sum langsiktig gjeld	490 056	31 111

Statskog inngikk 16/12-2010 en låneavtale med Staten v/Landbruks- og matdepartementet vedrørende et ansvarlig lån på 475 millioner kroner

Formålet med lånet var å sikre Statskog SF finansiering på markedsmessige vilkår til kjøpet av Borregaard Skoger AS, Borregaard Vafoss AS og Børresen AS.

Renten på det ansvarlig lånet skal fastsettes på markedsmessige vilkår.

Lånet løper i 10 år, til 16/12-2020. Det skal betales et minimumsavdrag på 10 mill. kroner fra og med 16/12-2012.

Note 18 - Annen kortsiktig gjeld

	2010	2009
Regnskapsmessig avsetning etter god regnskapsskikk	29 548	22 739
Gjeld til tilknyttet selskap	9 058	8 710
Avsetning lønn og feriepenger	12 298	10 646
Annen kortsiktig gjeld	14 235	6 842
Sum annen kortsiktig gjeld	65 253	48 937

Resultatregnskap Statskog SF

Beløp i 1000 kroner

	Noter	2010	2009
DRIFTSINNTEKT	3	213 938	251 466
Varekostnad	4	42 284	44 751
Lønnskostnad	5,6	81 279	85 616
Annen driftskostnad		61 985	108 064
Avskrivning på varige driftsmidler	8	5 536	5 145
SUM DRIFTSKOSTNADER		191 084	243 577
DRIFTSRESULTAT		22 855	7 889
Inntekt på investering i datterselskap og tilknyttet selskap	9	1 830	-1 084
Finansinntekt		1 691	1 057
Verdiendring av markedsbaserte plasseringer		11 869	10 454
Nedskrivning av finansielle anleggsmidler		-405	-1 130
Finanskostnad	7	-2 918	-974
SUM FINANSPOSTER		12 067	8 325
ORDINÆRT RESULTAT FØR SKATTEKOSTNAD		34 922	16 214
Skattekostnad på ordinært resultat	16	4 931	-11 705
ÅRSRESULTAT		29 991	27 919
Overføringer og disponering av resultat:			
Utbytte	2	11 300	10 100
Annen egenkapital	2	18 691	17 819
SUM DISPONERT		29 991	27 919

3

Regnskap, Statskog SF

Balanse Statskog SF

Beløp i 1000 kroner

EIENDELER	Noter	2010	2009
ANLEGGSMIDLER			
Fallrettigheter	8	10 724	10 724
Utsatt skattefordel	16	4 954	11 285
Sum immaterielle eiendeler		15 678	22 009
Skogeiendommer og tomter	8	74 562	70 915
Bygninger	8	9 368	9 921
Maskiner, inventar og kunst	8	11 796	10 628
Sum varige driftsmidler		95 726	91 465
Investeringer i datterselskap og tilknyttede selskap	9	1 781 982	34 981
Investeringer i aksjer og andeler	10	16 247	17 445
Andre fordringer	11	8 334	8 935
Sum finansielle anleggsmidler		1 806 562	61 361
Sum anleggsmidler		1 917 966	174 836
OMLØPSMIDLER			
Varer	12	5 239	6 860
Kundefordringer	13	28 130	29 060
Fordring konsernselskap		5 000	
Andre fordringer		7 207	19 878
Sum fordringer		40 337	48 938
Andre markedsbaserte plasseringer	14	134 257	165 999
Bankinnskudd, kontanter og lignende	15	67 901	14 223
Sum omløpsmidler		247 734	236 020
SUM EIENDELER		2 165 700	410 856
GJELD OG EGENKAPITAL			
EGENKAPITAL			
Selskapskapital	2	1 335 000	85 000
Annen innskutt selskapskapital	2	19 253	19 253
Sum innskutt egenkapital		1 354 253	104 253
Annen egenkapital	2	214 213	195 515
Sum opptjent egenkapital		214 213	195 515
Sum egenkapital		1 568 466	299 768
GJELD			
Pensjonsforpliktelser	6,17	2 068	6 456
Andre avsetninger for forpliktelser	17	23 547	24 655
Sum avsetning for forpliktelser		25 615	31 111
Ansvarlig lån	8,17	475 000	0
Sum langsiktig gjeld		500 615	31 111
KORTSIKTIG GJELD			
Leverandørgjeld	18	28 834	14 033
Betalbar skatt	16	0	0
Skyldig offentlige avgifter		3 656	6 905
Utbytte		11 300	10 100
Annen kortsiktig gjeld	18	52 829	48 937
Sum kortsiktig gjeld		96 619	79 976
SUM GJELD OG EGENKAPITAL		2 165 700	410 856

Kontantstrømoppstilling

Statskog SF

Beløp i 1000 kroner

	2010	2009
Kontantstrøm fra operasjonelle aktiviteter		
Resultat før skatt	34 922	16 214
Årets betalte skatter	0	-1 129
Årets ordinære avskrivninger	5 536	5 145
Gevinst / tap salg av anleggsmidler	-18 334	-309
Verdiendring markedsbaserte finansielle plasseringer	-11 869	-10 454
Ikke utbetalt resultatandel datter- og tilknyttede selskap	-1 830	1 084
Endring i varebeholdning	1 621	138
Endring i fordringer	8 601	12 270
Endring i andre tidsavgrensingsposter	17 571	17 139
Netto likviditetsendring fra virksomheten	36 217	40 097
Kontantstrøm fra investeringsaktiviteter		
Investering i varige driftsmidler	-10 233	-8 551
Salg av varige driftsmidler (salgssum)	18 770	637
Investering i verdipapir	0	-38 593
Salg av verdipapir (salgssum)	43 613	25
Endring i andre langsiktige investeringer	-1 749 589	4 314
Netto likviditetsendring fra investeringer	-1 697 439	-42 168
Kontantstrøm fra finansieringsaktiviteter		
Innbetaling ansvarlig lånekapital	475 000	0
Innbetaling av selskapskapital	1 250 000	0
Betalt utbytte	-10 100	-13 400
Netto likviditetsendring fra finansiering	1 714 900	-13 400
Netto endring likvider i året	53 678	-15 471
Likviditetsbeholdning 01.01.	14 223	29 694
Likviditetsbeholdning 31.12.	67 901	14 223

Regnskapsprinsipper Statskog SF

Årsregnskapet er satt opp i henhold til regnskapslovens regnskapskapittel og er utarbeidet etter norske regnskapsstandarder og anbefalinger til god regnskapsskikk. Anvendte prinsipper er i henhold til tidligere år.

Beste estimat

Ledelsen har brukt estimater og forutsetninger som har påvirket resultatregnskapet og verdsettelsen av eiendeler og gjeld, samt usikre eiendeler og forpliktelser på balansedagen under utarbeidelsen av årsregnskapet i henhold til god regnskaps-skikk. Betingede tap som er sannsynlige og kvantifiserbare kostnadsføres løpende.

Driftsinntekter

Aktivitet på egen grunn klassifiseres som ordinær driftsinntekt og inntektsføres på leveringstidspunktet eller når den er opptjent. Honorar for aktivitet som drives for andre offentlige etater føres brutto som ordinær driftsinntekt. Kostnader relatert til disse aktivitetene fremkommer under ordinære driftskostnader. Ved salg med lang kredittid og rente lavere enn markedsrenten, foretas neddiskontering av salgssum og fordring med basis i renten på 3-årig statsobligasjoner.

Skatter:

Skattekostnaden i resultatregnskapet inkluderer betalbare skatter og endring i utsatt skatt. Utsatt skatt/skattefordel er beregnet med 28 % ut fra midlertidige forskjeller mellom regnskapsmessige og skattemessige balanseverdier samt fremførbare underskudd og effekt av gjennomsnittsligning for skogbruket som eksisterer på balansedagen. Skatteøkende og skattereduserende midlertidige forskjeller som reverserer eller kan reversere i samme periode er utlignet. Netto utsatt skattefordel balanseføres i den grad det er sannsynlig at denne kan bli nyttegjort.

Eiendeler:

Eiendeler bestemt til varig eie eller bruk samt fordringer med forfall senere enn ett år fra regnskapsårets slutt klassifiseres som anleggsmidler. Fordringer som knyttes til varekretsløpet klassifiseres som omløpsmidler selv om de forfaller mer enn et år etter regnskapsåret. Øvrige eiendeler klassifiseres som omløpsmidler.

Omløpsmidler:

Kortsiktige plasseringer omfatter verdipapirer og fondsandeler styrt som en handelsportefølje og vurderes til gjeldende markedsverdi på avslutningstidspunktet. Verdiendringer av plasseringene resultatføres på egen linje i resultatregnskapet. Fordringer fastsettes til pålydende med fradrag for forventet tap. Beholdning av tømmer verdsettes til laveste av tilvirkningskost og forventet salgspris. Tilvirkningskost omfatter direkte lønn og direkte kostnader relatert til tømmerdriften. Øvrige beholdninger verdsettes til anskaffelseskost med fradrag for ukurans.

Anleggsmidler:

Anleggsmidler vurderes til anskaffelseskost, fratrukket av- og nedskrivninger. Langsiktig gjeld balanseføres til nominelt beløp på etableringstidspunktet. Aksjer klassifiseres som anleggsmidler dersom investeringene anses å være av langsiktig art.

Varige driftsmidler:

Varige driftsmidler vurderes og balanseføres til anskaffelseskost og avskrives lineært over driftsmidlets forventede levetid. Direkte vedlikehold av driftsmidler kostnadsføres løpende under driftskostnader, mens påkostninger eller forbedringer tillegges driftsmidlets kostpris og avskrives i takt med driftsmidlet. Dersom gjenvinnbart beløp av driftsmidlet er lavere enn balanseført verdi foretas nedskrivning til gjenvinnbart beløp. Gjenvinnbart beløp er det høyeste av netto salgsverdi og verdi i bruk. Verdi

i bruk er nåverdien av de fremtidige kontantstrømmene som eiendelen forventes å generere.

Datterselskap/tilknyttet selskap

Datterselskap og tilknyttede selskap vurderes etter egenkapitalmetoden i selskapsregnskapet. Investeringen er vurdert til anskaffelseskost for og justeres for resultatandel og egenkapitaltransaksjoner. Det er foretatt nedskrivning til virkelig verdi når verdifall skyldes årsaker som ikke kan antas å være forbigående og det må anses nødvendig etter god regnskapsskikk. Nedskrivninger er reversert når grunnlaget for nedskrivning ikke lenger er til stede.

Utbytte, konsernbidrag og andre utdelinger fra datterselskap føres mot bokført verdi samme år som det er avsatt i givers regnskap. Overstiger utbyttet / konsernbidraget andel av opptjent resultat etter anskaffelsestidspunktet, representerer den overskytende del tilbakebetaling av investert kapital, og utdelingene er fratrukket investeringens verdi i balansen til morselskapet.

Midlertidig eierskap utover 50% og uvesentlige eierandeler er ikke konsolidert inn, men behandlet etter egenkapitalmetoden forutsatt at dette ikke har betydning for å bedømme konsernets stilling og resultat.

Andre langsiktige aksjer er vurdert til kostpris. I de tilfellene der virkelige verdi er lavere enn kostprisen og dette ikke er forbigående er det foretatt nedskrivning

Pensjoner:

Pensjonsforpliktelser (direkte finansierte og fondsbaserte ytelser) er beregnet etter lineær opptjening til nåverdien av de fremtidige pensjonsytelsene som er opptjent på balansedagen. Fremtidige pensjonsytelser er beregnet

med utgangspunkt i forventet lønn på pensjonstidspunktet. Pensjonsmidlene er vurdert til markedsverdi. Netto pensjonskostnad (brutto pensjonskostnad minus estimert avkastning på pensjonsmidlene) inngår i posten lønn og andre personalkostnader. Brutto pensjonskostnad består av nåverdien av periodens pensjonsopptjening, rentekostnad av pensjonsforpliktelsen og resultatført virkning av estimatendringer. I balansen vises netto pensjonsforpliktelse som langsiktig gjeld, og ved netto pensjonsmidler vises dette som andre langsiktige fordringer.

Selskapets tilskuddsplaner er behandlet i henhold til NRS (standard for pensjonskostnader) og årets pensjonspremie er kostnadsført som lønn og personalkostnader. Endringer i forpliktelsen som skyldes endringer i pensjonsplaner fordeles over antatt gjenværende opptjeningstid. Endringer i forpliktelsen og pensjonsmidlene som skyldes endringer i og avvik i beregningsforutsetningene (estimatendringer) fordeles over antatt gjennomsnittlig gjenværende opptjeningstid hvis avvikende ved årets begynnelse overstiger 10 % av det største av brutto pensjonsforpliktelser og pensjonsmidler.

Kontantstrømoppstilling

Kontantstrømoppstillingen er utarbeidet etter den indirekte metode. Kontanter og kontantekvivalenter omfatter kontanter, bankinnskudd og andre kortsiktige, likvide plasseringer.



Noter til Årsregnskapet Statskog SF

Beløp i 1000 kroner

Note 1 - Store enkelttransaksjoner/ virksomhetskjøp

20. desember 2010 ervervet Statskog SF 100% av aksjene i Borregård Skoger AS, AS Børresen og Borregård Vafos AS. Regnskapsmessig er disse oppkjøpene gjennomført med virkning fra 31. desember. Kostpris for disse aksjene (inklusive oppkjøpskostander) er 1 744 395. Etter oppkjøpet av disse selskapene er det foretatt navneskifte til Statskog Glomma AS, Statskog Børresen AS og Statskog Vafos AS. I forbindelse med oppkjøpet er det foretatt en foreløpig merverdiallokering som vist nedenfor.

Merverdi til fordeling

Kostpris	1 744 395
Bokført verdi egenkapital	96 399
Identifisert merverdi	1 647 996

Merverdiallokering

Skogeiendommer, jakt og fiske	1 505 594
Tomter og bygninger	138 183
Fallrettigheter	4 220
Sum	1 647 996

Tilgang i forbindelse med oppkjøp:

Identifiserte merverdier	1 647 996
Overtatte eiendeler ved oppkjøp	71 753
Balanseført utsatt skatt bygninger	12 401
Prinsippendringer i datterselskaper	-27 084
Sum	1 705 066

Note 2 - Egenkapital

	Selskapskapital	Annen innskutt selskapskapital	Annen Egenkapital	SUM
Egenkapital pr 01.01.2010	85 000	19 253	195 515	299 768
Kapitalinnskudd ¹	1 250 000			1 250 000
Årets resultat			29 991	29 991
Avsatt utbytte 2010			-11 300	-11 300
Egenkapital pr 31.12. 2010	1 335 000	19 253	214 213	1 568 466

¹ Kapitalutvidelsen er pr. 31.12.2010 ikke registrert i Foretaksregisteret.

Note 3 – Driftsinntekt

Driftsinntektene er delt inn i følgende virksomhetsområder:

Virksomhetsområde:	2010	2009
Eiendom	96 336	86 579
Energi	18 092	17 475
Skog	59 145	61 983
Friluftsliv	31 988	29 344
Skogvernerstatning	2 532	50 390
Annet	5 845	5 695
Sum driftsinntekt	213 938	251 466
Inkludert i driftsinntekter er offentlige tilskudd til driften med følgende beløp:	2010	2009
Ordinære statstilskudd til skogkultur og veier	1 384	1 981
Andre offentlige tilskudd	222	701
Sum inntektsførte tilskudd og statsbidrag	1 606	2 682

Note 4 - Skogkultur, veger og skogfond

	2010	2009
Kostnader til skogkultur og veger	8 548	7 841
Mottatt statsbidrag	-1 384	-1 981
Netto kostnader skogkultur og veger	7 164	5 860
Skogfond		
Skogfond pr. 01.01	17	10
Avsatt skogfond	7 280	5 867
Benyttet av skogfond	-7 164	-5 860
Skogfond pr. 31.12	133	17

Ved avvirkning av tømmer skal det etter gjeldende regler avsettes midler øremerket til tiltak for ressursregistrering skogkultur og veger. Bruken av midlene er nærmere definert i "Forskrift om bruk m.v. av skogavgift". Statskog SF forvalter selv midlene gjennom retningslinjer gitt av Landbruksdepartementet.

Note 5 - Lønnskostnader og ytelser til ledende ansatte, styret og revisor

	2010	2009
Antall ansatte	142	151
Konsnadsførte lønns- og personalkostnader		
Lønn	66 051	65 842
Arbeidsgiveravgift	4 736	4 368
Pensjonskostnader*	7 579	12 608
Annen godtgjørelse	668	613
Annen personalkostnad	2 245	2 185
Sum lønnskostnad	81 279	85 616
*Pensjonskostnader	7 579	13 085
Tidligere avsatt vedr nedbemanning	0	477
Netto pensjonskostnad	7 579	12 608

Ytelser 2010:	Lønn/Honorar	Pensjon	Naturlaytelser	Sum
Administrerende direktør	1 125	156	136	1 417
Assisterende direktør	1 072	129	12	1 213
Styret	596			596
Sum ytelser	2 793	285	148	3 226

Ytelser 2009:	Lønn/Honorar	Pensjon	Naturlaytelser	Sum
Administrerende direktør	1 072	145	135	1 352
Assisterende direktør	950	121	12	1 083
Styret	587			587
Sum ytelser	2 609	266	147	3 022

Honorar revisor:	2010	2009
Avtalt revisjonshonorar	328	264
Andre attestasjonstjenester	1	6
Skattemessig og avgiftsmessig bistand	130	79
Annen bistand utenfor revisjon	300	46
Sum honorar revisor	759	395

Note 6 – Pensjonsforpliktelser

Statskog har avtale om ordinær kollektiv pensjonsforsikring i Storebrand Livsforsikring AS for sine ansatte. Pensjonsordningen dekker alders-, uføre, ektefelle- og barnepensjon. I tillegg har selskapet AFP-ordningen (avtalefestet pensjon) gjennom Spekter. Pensjonsordning dekker minimums krav i lov om foretakspensjon. Følgende økonomiske forutsetninger er lagt til grunn i beregningen:

	2010	2009
Diskonteringsrente	4,60 %	5,40 %
Lønnsregulering	4,00 %	4,25 %
G-regulering	3,75 %	4,00 %
Pensjonsregulering	1,30 %	4,00 %
Forventet avkastning	5,40 %	5,60 %
Forventet uttak AFP	40,00 %	40,00 %

Sammensetning av pensjonskostnad blir:	2010	2009
Nåverdi av årets pensjonsopptjening	6 473	7 190
Rentekostnad av pensjonsforpliktelsen	5 830	6 154
Avkastning på pensjonsmidler	-3 658	-3 558
Arbeidsgiveravgift	242	607
Resultatført estimatendringer og avvik	-1308	2692
Periodens netto pensjonskostnad	7 579	13 085

Beregnete pensjonsforpliktelser pr 31.12.	76 708	100 583
Pensjonsmidler (til markedsverdi) pr 31.12.	-69 645	-62 234
Arbeidsgiveravgift	438	2 371
Ikke resultatført virkning av estimatavvik	-10 206	-39 490
Netto pensjonsforpliktelser	-2 705	1 230

Spesifikasjon av netto pensjonsforpliktelser:

Balanseført pensjonsmidler sikret ordning	4 773	5 226
Balanseført pensjonsforpliktelse usikret ordning	2 068	6 456
Netto pensjonsforpliktelser	-2 705	1 230

Note 7 - Finanskostnad

	2010	2009
Rentekostnad ansvarlig lån fra eier	1 300	0
Rentekostnad konsernselskap	348	493
Annen rentekostnad	13	99
Realisert tap aksjer	1 148	332
Annen finanskostnad	109	50
Sum finanskostnad	2 918	974

Note 8 – Imaterielle eiendeler og varige driftsmidler

	Maskiner Inventar	Bygninger	Skog Tomter	Fallretter	Anlegg under utf.	Kunst	Sum
Anskaffelseskost 01.01.	30 228	17 518	70 916	10 724	1 606	225	131 217
Tilgang	7 793	95	3 951				11 839
Avgang	-3 319	-7	-305		-1 606		-5 237
Anskaffelseskost 31.12.	34 702	17 606	74 562	10 724	0	225	137 820
Akkumulerte avskrivninger	-23 131	-8 238					-31 370
Bokført verdi pr 31.12.	11 571	9 368	74 562	10 724	0	225	106 450
Årets ordinære avskrivninger	4 890	646					5 536
Avskrivningssatser	15-33%	3-5%					
Avskrivningstid	3-5	20-35					

Statskog SF har inngått langsiktige leieavtaler for ulike bygg og kontorlokaler. I tilknytning til disse kontraktene er det i 2010 kostnadsført 5.838 i leiekostnader. Tilsvarende tall for foregående regnskapsår var 6.223

Note 9 – Investering i datterselskap og tilknyttede selskap

Selskapene er behandlet etter egenkapitalmetoden.

Selskap	Foretningskontor	Eierandel og stemmeberettiget	Historisk kostpris	Bokført verdi 01.01.	Andel resultat	Egenkap. Overf.	Bokført verdi 31.12	Fond for vurdering forskj.
Datterselskap:								
Statskog Glomma AS	Elverum Kommune	100 %	1 513 528	0	0	1 511 008	1 511 008	0
Statskog Børresen AS	Lier Kommune	100 %	177 977	0	0	177 473	177 473	0
Statskog Vafoss AS	Elverum Kommune	100 %	52 890	0	0	52 314	52 314	0
Statskog Borregaard Skogsdrift AS ¹	Elverum Kommune	50,0 %	5 000	8 482	1 657	0	10 139	5 139
Sum datterselskap			1 749 395	8 482	1 657	1 740 795	1 750 934	5 139
Tilknyttede selskap og felleskontrollerte virksomheter:								
Statskog Naturstein AS ²	Fauske Kommune	100,0 %	7 500	8 894	248	0	9 142	-2 824
Ljørdalen Utmarkslag ANS ³	Trysil Kommune	86,0 %	27	604	540	-549	595	568
Norddal Kraft AS ³	Lier Kommune	66,0 %	72	31	-21	0	10	-62
Bordvedåga Kraft AS ³	Rana Kommune	51,0 %	255	255	0	0	255	0
Heinbergåga Kraft AS ³	Rana Kommune	50,1 %	200	0	0	200	200	0
Inatur Nordic AS	Namsos Kommune	50,0 %	3 268	814	-40	0	774	-3 797
Krutåga Kraft AS	Hattfjelldal Kommune	49,9 %	4 990	4 891	-42	0	4 849	-141
Inatur Norge AS	Namsos Kommune	43,8 %	8 102	3 448	-195	0	3 253	-4 849
Beiarkraft AS	Beiarn Kommune	40,0 %	400	0	-359	400	41	-359
Muoidejohka Kraft AS	Beiarn Kommune	40,0 %	400	0	0	400	400	0
Vaset Utbyggingselskap AS	Vestre Slidre Kommune	35,0 %	650	4 403	-83	-65	4 255	3 605
SMA Nordland AS	Bodø Kommune	34,0 %	1 702	0	0	0	0	-1 702
Suliskraft AS	Fauske Kommune	34,0 %	1 020	0	-17	1 020	1 003	-17
Govdesåga Kraftverk AS	Beiarn Kommune	34,0 %	2 720	0	-8	2 720	2 712	-8
Nord Troms Bioenergi AS	Nordreisa Kommune	34,0 %	850	449	54	272	775	-75
Skogkraft AS	Steinkjer Kommune	34,0 %	170	119	0	0	119	-51
Skibotn Hyttebygging AS	Storffjord Kommune	33,0 %	38	0	0	0	0	-38
HaG Vekst AS	Grane Kommune	26,0 %	35	1 618	96	0	1 714	1 679
Energiflis AS	Saltdal Kommune	24,0 %	849	343	0	0	0	0
Halti Nasjonalpark- og kvenkultursenter AS	Nordreisa Kommune	23,0 %	69	156	0	0	156	87
Arctic Rein og Vilt AS	Rana Kommune	22,0 %	937	110	0	0	110	-638
Nord Salten Bioenergi AS	Steigen Kommune	20,0 %	320	0	0	320	320	0
Namdalsshagen AS	Namsos Kommune	18,8 %	255	364	0	0	364	109
Sum tilknyttede selskap			34 829	26 499	173	4 718	31 048	-8 513
Sum datterselskaper, tilknyttede selskaper og felleskontrollert virksomhet			1 784 224	34 981	1 830	1 745 513	1 781 982	-3 374

¹ Statskog-Borregaard Skogsdrift AS behandles som et datterselskap i konsernet da Statskog SF Eier 50% direkte og 50% via et datterselskap.

² Statskog Naturstein er klassifisert som tilknyttet selskap da det skal utvikles.

³ Disse selskaper behandles som tilknyttede selskaper da de anses som uvesentlige for konsernet som en helhet

Note 10 – Investering i aksjer og andeler

Selskap	Aksje- kapital	Eier- andel	Kostpris
Bio Varme AS	12 424	17,5 %	16 314
Norske Moseprodukter AS	5 700	15,0 %	1 500
Blånisselandet i Målselv ASA	39 047	2,1 %	1 001
Namdal Investor AS	2 625	16,6 %	500
Ål Trelast AS	737	6,7 %	150
Hattfjelldal Kraft AS	500	8,5 %	136
Øvrige aksjer			534
Sum kostpris			20 135
Sum bokført verdi			16 247

Note 11 – Andre langsiktige fordringer

	2010	2009
Pensjonsmidler	4 773	5 336
Lån til konsernselskap	3 000	3 000
Andre langsiktige fordringer	561	599
Sum andre langsiktige fordringer	8 334	8 935

For ytterligere informasjon vedrørende pensjonsmidler se note 5

Note 12 – Varer

	2010	2009
Beholdning av ferdigvarer	25	25
Beholdning av tømmer	146	37
Beholdningsførte utviklingskostnader energiprojekt	1 287	1 407
Beholdningsførte utviklingskostnader hytteområder	12 600	14 210
Nedskrivning utbyggingsprosjekter	-8 819	-8 819
Sum varer	5 239	6 860

Note 13 – Kundefordringer

	2010	2009
Kundefordringer med forfall innen 1 år	27 843	28 485
Fordringer med forfall utover 1 år etter balansedagen	287	575
Sum kundefordringer	28 130	29 060
Herav konsernfordringer	152	0

Note 14 – Andre markedsbaserte plasseringer

Statskog etablerte i 2009 en plasseringsstrategi der finansporteføljen skal være preget av en høy grad av kredittverdighet og med tilfredsstillende likviditet. Normalposisjonen for forvaltningen er 85 % i pengemarkedsfond, sertifikater og bankinnskudd og 15 % i obligasjoner og obligasjonsfond. Den forrige strategien tillot også plasseringer i aksjer, eiendom og alternative investeringer. Styret vedtok i 2009 at overgangen til denne plasseringsstrategien skal være gjennomført i løpet av 2014.

	2010	2009
Norske aksjer og aksjefond	11 047	8 757
Internasjonale aksjer og aksjefond	26 853	17 642
Alternative investeringer	2 796	10 765
Rentefond	72 683	107 398
Eiendom	20 878	21 437
Sum plasseringer	134 257	165 999
Anskaffelseskost	131 704	173 745

Note 15 – Bankinnskudd, kontanter og lignende

	2010	2009
Bundne midler skattetrekk	4 285	4 171
Øvrige bankinnskudd og kontanter	63 616	10 052
Sum bankinnskudd, kontanter og lignende	67 901	14 223

Note 16 - Skatter

	2010	2009
Ordinært resultat før skattekostnad	34 922	16 214
Permanente forskjeller	-15 481	-59 102
Resultatandel datter- og tilknyttede selskap	-1 830	1 084
Endring i midlertidige forskjeller	-29 112	8 223
Skattepliktig resultat	-11 501	-33 581
Betalbar skatt 28%	0	0
Skattekostnad		
Betalbar skatt	0	0
Justert avsatt tidligere år	0	0
Endring utsatt skatt	4 931	-11 705
Sum Skattekostnad ordinær	4 931	-11 705
Skattekostnad ekstraordinær		
Sum Skattekostnad	4 931	-11 705
Betalbar skatt		
Skatt på årets skattepliktige resultat	0	0
Skatteeffekt av mottatt konsernbidrag	1 400	0
Endring i framførbart underskudd	-1 400	0
Betalbar skatt ordinært resultat	0	0
Skatt på ekstraordinær kostnad	0	0
Betalbar skatt	0	0
Utsatt Skatt		
Forskjeller mellom finansregnskap og skatteregnskapet danner grunnlaget for beregningen av utsatt skatt i balansen.		
Utsatt skatt er beregnet slik:		
Midlertidige forskjeller	2010	2009
Utestående fordringer	-135	-197
Varebeholdning	-8 819	-8 819
Pensjoner	2 445	-1 121
Driftsmidler	-5 224	-4 619
Gevinst og tapskonto	30 270	22 148
Urealisert gevinst/tap aksjer utenfor fritaksmodellen	781	-1 785
Skogfond	133	17
Gjennomsnittsligning skog	17 395	16 913
Betinget skattefritak ved salg eiendom	0	1 139
Avsetninger	-28 688	-44 630
Sum midlertidige forskjeller	8 158	-20 954
Fremførbart underskudd	-25 849	-19 348
Grunnlag utsatt skatt	-17 691	-40 302
28% utsatt skatt	-4 954	-11 285
Avvik skattekostnad		
28% beregnet skatt av resultat før skatt inkl. ekstraord. kostn.	9 778	4 540
Skattekostnad i resultatregnskapet	4 931	-11 705
Avvik	4 847	16 245
Forklares med:		
28% av permanente forskjeller	-4 335	-16 549
Resultatandel datterselskap og tilknyttede selskap	-512	304
Justering tidligere år	0	0
Netto avvik	0	0

Note 17 - Langsiktig Gjeld

	2010	2009
Pensjonsforpliktelser	2 068	6 456
Utsatt skatt	0	0
Andre avsetninger for forpliktelser	23 547	24 655
Sum avsetning for forpliktelser	25 615	31 111
Ansvarlig lån fra eier	475 000	0
Sum annen langsiktig gjeld	475 000	0
Sum langsiktig gjeld	500 615	31 111

Statskog inngikk 16.12.2010 en låneavtale med Staten v/Landbruks- og matdepartementet vedrørende et ansvarlig lån på 475 millioner kroner

Formålet med lånet var å sikre Statskog SF finansiering på markedsmessige vilkår til kjøpet av Borregaard Skoger AS, Borregaard Vafoss AS og Børresen AS.

Renten på det ansvarlig lånet skal fastsettes på markedsmessige vilkår.

Lånet løper i 10 år, til 16.12.2020. Det skal betales et minimumsavdrag på 10 mill. kroner hvert år fra og med 16.12.2012.

Note 18 - Annen kortsiktig gjeld

	2010	2009
Regnskapsmessig avsetning etter god regnskapsskikk	29 548	22 739
Gjeld konsernselskap	9 058	8 710
Avsetning lønn og feriepenger	8 842	10 646
Annen kortsiktig gjeld	5 381	6 842
Sum annen kortsiktig gjeld	52 829	48 937

Av leverandørgjeld i 2010 utgjør kr. 1 112 gjeld til konsernselskap.

Revisjonsberetning



Statsautoriserte revisorer
Ernst & Young AS

Havnegt. 9, NO-7010 Trondheim
Postboks 1298 Pinsentveit, NO-7402 Trondheim

Føretaksregisteret NO 976 369 387 MVA

TE +47 73 54 68 00

Fak +47 73 54 68 01

www.ey.no

Medlemmer av Den norske Revisorforening

Til foretaksmøte i Statskog SF

REVISORS BERETNING

Uttalelse om årsregnskapet

Vi har revidert årsregnskapet for Statskog SF som består av selskapsregnskap, som viser et overskudd på kr 29 991 000, og konsernregnskap, som viser et overskudd på kr 29 991 000. Selskapsregnskapet og konsernregnskapet består av balanse per 31. desember 2010, resultatregnskap og kontantstrømoppstilling for regnskapsåret avsluttet per denne datoen og en beskrivelse av vesentlige anvendte regnskapsprinsipper og andre noteopplysninger.

Styrets og administrerende direktørs ansvar for årsregnskapet

Styret og administrerende direktør er ansvarlig for å utarbeide årsregnskapet og for at det gir et rettviseende bilde i samsvar med regnskapslovens regler og god regnskapsskikk i Norge, og for slik intern kontroll som styret og administrerende direktør finner nødvendig for å muliggjøre utarbeidelsen av et årsregnskap som ikke inneholder vesentlig feilinformasjon, verken som følge av misligheter eller feil.

Revisors oppgaver og plikter

Vår oppgave er å gi uttrykk for en mening om dette årsregnskapet på bakgrunn av vår revisjon. Vi har gjennomført revisjonen i samsvar med lov, forskrift og god revisjonsskikk i Norge, herunder International Standards on Auditing. Revisjonsstandardene krever at vi etterlever etiske krav og planlegger og gjennomfører revisjonen for å oppnå betryggende sikkerhet for at årsregnskapet ikke inneholder vesentlig feilinformasjon.

En revisjon innebærer utførelse av handlinger for å innhente revisjonsbevis for beløpene og opplysningene i årsregnskapet. De valgte handlingene avhenger av revisors skjønn, herunder vurderingen av risikoene for at årsregnskapet inneholder vesentlig feilinformasjon, enten det skyldes misligheter eller feil. Ved en slik risikovurdering tar revisor hensyn til den interne kontrollen som er relevant for selskapets utarbeidelse av et årsregnskap som gir et rettviseende bilde. Formålet er å utforme revisjonshandlinger som er hensiktsmessige etter omstendighetene, men ikke for å gi uttrykk for en mening om effektiviteten av selskapets interne kontroll. En revisjon omfatter også en vurdering av om de anvendte regnskapsprinsippene er hensiktsmessige og om regnskapsestimaterne utarbeidet av ledelsen er rimelige, samt en vurdering av den samlede presentasjonen av årsregnskapet.

Etter vår oppfatning er innhentet revisjonsbevis tilstrekkelig og hensiktsmessig som grunnlag for vår konklusjon om selskapsregnskapet og vår konklusjon om konsernregnskapet.

Konklusjon

Etter vår mening er årsregnskapet for Statskog SF avgitt i samsvar med lov og forskrifter og gir et rettviseende bilde av selskapets og konsernets finansielle stilling per 31. desember 2010 og av deres

resultater og kontantstrømmer for regnskapsåret som ble avsluttet per denne datoen i samsvar med regnskapslovens regler og god regnskapskikk i Norge.

Uttalelse om øvrige forhold*Konklusjon om årsberetningen*

Basert på vår revisjon av årsregnskapet som beskrevet ovenfor, mener vi at opplysningene i årsberetningen om årsregnskapet og forutsetningen om fortsatt drift er konsistente med årsregnskapet og i samsvar med lov og forskrifter.

Konklusjon om registrering og dokumentasjon

Basert på vår revisjon av årsregnskapet som beskrevet ovenfor, og kontrollhandlinger vi har funnet nødvendig i henhold til internasjonal standard for attestasjonsoppdrag (ISAE) 3000 «Attestasjonsoppdrag som ikke er revisjon eller forenklet revisorkontroll av historisk finansiell informasjon», mener vi at styret og administrerende direktør har oppfylt sin plikt til å sørge for ordentlig og oversiktlig registrering og dokumentasjon av selskapets regnskapsopplysninger i samsvar med lov og god bokføringskikk i Norge.

Trondheim, 23. mars 2011
ERNST & YOUNG AS



John Christian Løvaas
statsautorisert revisor

Grunneierfondet 2010

Beløp i 1000 kroner

Inntekter	2010	2009
Festetomter	-1 450	20 192
Overført fjellstyrene i hend hold til fjelloven	-6 322	-8 431
Fallrettigheter	2 463	2 567
Grus/malm	1 968	706
Arealavståelser (arealsalg/innløsning)	662	646
SUM INNTEKTER	-2 679	15 680
Kostnader:		
Festetomter	-8 443	-5 164
Fallrettigheter	-550	-530
Grus/malm	-401	-378
Arealavståelser	-130	-427
Eiendoms- og rettighetssikring (grenser, jordskifte m.m).	-1 402	-2 072
Ivaretagelse av grunneierinteressene (Innspill kommunens arealdel mm.)	-516	-570
Utbetalte tilskudd NFS	-2 100	-1 905
Utbetalte tilskudd til tiltak	-938	-1 879
Arbeid med næringsutvikling mm.	-538	-417
Ikke inntektsgivende grunneieroppgaver (håndtering av bruksretter mm)	-3 710	-3 253
SUM KOSTNADER	-18 727	-16 596
Finans	-1 423	1 236
RESULTAT	-22 829	320
Inngående balanse pr 01.01.	26 480	26 160
Utgående balanse pr 31.12	3 651	26 480

KOMMENTARER TIL GRUNNEIERFONDETS REGNSKAP FOR 2010

Statskog SF har forvaltningsansvaret for grunneierinntektene fra statsallmenningene. Inntektene går inn på et eget fond, Grunneierfondet. Resultatposter tilknyttet Grunneierfondet inngår ikke som en del av Statskogs regnskap.

Fjellovens § 12 hjemler bruk av grunneierinntektene fra statsallmenningene til flg. formål:

- Administrasjon av statsallmenningene
- Tilskudd til fellesorganisasjon for fjellstyrene
- Tiltak i statsallmenningene, etter samråd med fellesorganisasjonen
- Innløsning av private særretter til fiske

Styret i Statskog har utarbeidet retningslinjer for bruk av midler til tiltak i statsallmenningene.

Under Formål står det:

"Bruk av midler fra Grunneierfondet til tiltak skal være i tråd med fjellovens § 12."

Grunneierinntektene skal brukes i prosjekter som:

- bidrar til lønnsom næringsvirksomhet mm.
- utvikler infrastruktur som indirekte bidrar til utvikling av lønnsomme arbeidsplasser.

Næringsvirksomheten må ha som formål å utnytte ressursene i statsallmenningene, eller på grunnlag av ressurser fra allmenningene. Grunneierinntektene kan videre brukes til tiltak i statsallmenningene som innebærer verdiskapning eller bevaring av verdier av mer samfunnsmessig art. Dette er tiltak som for eksempel går på kulturminnevern. Midlene skal husholdes på en slik måte at de også gir rom for en aktiv forvaltning av allmenningene."

Grunneierfondet føres etter kontantregnskapsprinsippet.

Statskogs avgjørelse om å konsumprisindeksregulere alle festekontrakter for fritidsbolig samt å betale tilbake differansen mellom markedsregulerte og KPI-regulerte

festeavgifter regulert i tidsrommet mellom 2002 og 2010, fikk store konsekvenser for Grunneierfondet. Det forklarer den store reduksjonen i balanse i løpet av 2010. Inntekter fra festetomter i 2010 ble 16,55 mill kr, tilbakebetaling av festeavgifter utgjorde 18 mill kr. Totalt sett satt Grunneierfondet igjen med en minus på 1,45 mill på festetomter i 2010.

Tilbakeregulering og tilbakebetaling har gitt betydelige økte kostnader for Grunneierfondet i 2010.

Det er ikke gitt tilsagn til tilskudd til tiltak i 2010. Utbetalingene skriver seg fra tilsagn i 2008 og 2009 og noen av disse blir utbetalt i 2011.

Renteinntektene for Grunneierfondetskapitalen var 0,8 mill kr. Rentekostandene knyttet til tilbakebetaling av for mye innkrevd festeavgift beløp seg til 2,2 mill kr.

Grunneier fondet er redusert med 22,8 mill kr samtidig som framtidige inntekter er redusert.

Statskog SFs forvaltning av statsallmenningene må tilpasses endringen i økonomien og det blir neppe plass til utbetaling av tilskudd til tiltak de nærmeste årene.

Kontaktinformasjon

Statskog SF:

Organisasjonsnummer:

966 056 258

Administrerende direktør:

Øistein Aagesen

Postadresse:

Postboks 63 Sentrum

7801 NAMSOS

Besøksadresse:

Søren R. Thornæs vei 10

NAMSOS

Telefon:

07800

www.statskog.no

Mediekontakt:

Informasjonssjef

Arnhild Holstad

Telefon

913 78584

Web-redaktør og informasjonskonsulent

Anne Berit Flo

Telefon

922 69371

