



# ÅRSRAPPORT

# 2012

A yellow and black Mesta snowplow is shown driving through a snowy landscape, creating a trail of snow behind it. The plow is positioned within the zero of the year "2012", which is rendered in large, white, rounded numerals.

# Visjon og verdier

Mesta er et verdidrevet selskap hvor visjon og verdier er bærebjelkene i bedriftskulturen. Disse definerer ambisjon, retning og adferd innenfor rammen av våre mål og strategier.

Mestas visjon er **VI VISER VEI**. Som et av Norges ledende entreprenørselskap, har vi ambisjoner om å være i forkant og vise vei innen alle selskapets kompetanseområder.

Mens selskapets visjon sier noe om i hvilken retning vi skal gå, er verdiene vårt viktigste redskap for å nå de mål som er satt. Verdiene skal bidra til at ansatte hele tiden gjør de rette valgene.

## Verdier



FOKUS



ENDRINGSVILJE



HELHETSANSVAR



ÆRLIGHET



# INNHold

Visjon og verdier	2				
Innhold	3				
Nøkkeltall	4				
Ledelsen	5				
Mesta 10 år	6	Om Mesta	11		
Adm. direktør	8	- Region Nord	12		
		- Region Midt	14		
		- Region Vest	16		
		- Region Sør	18		
		- Region Øst	20		
		- Elektro	24		
		- Sverige	26		
		- Verksted	28	Ansatte	33
		- Eiendom	31	Samfunnsansvar	34
				HMS	36
				Ytre miljø	38
				Styret	42
				Styrets beretning 2012	45
				Resultatregnskap	49
				Balanse	50
				Kontantstrømoppstilling	52
				Noter	53
				Revisors beretning	76

# Nøkkeltall 2012

Regnskapstall i millioner kroner	2012	2011	2010	2009	2008
Driftsinntekter	3 740	3 938	4 177	5 261	5 592
EBITDA	290	353	207	178	-387
Driftsresultat (EBIT) videreført virksomhet*	355	423	38	-55	-555
Årsresultat	157	232	24	-65	-608
Driftsmargin	9,5 %	10,7 %	0,9 %	-1,0 %	-9,9 %
Resultatmargin etter skatt	4,2 %	5,9 %	0,6 %	-1,2 %	-10,9 %
Totalkapitalrentabilitet etter skatt	6,0 %	8,0 %	0,8 %	-1,9 %	-15,4 %
Rentabilitet på sysselsatt kapital	36,2 %	37,5 %	3,4 %	-2,8 %	-24,8 %
Egenkapitalandel	44,1 %	37,5 %	43,5 %	48,6 %	45,3 %
Antall ansatte	1 699	1 778	1 830	2 254	2 766
Antall årsverk	1 636	1 660	1 720	2 196	2 610
* herav salgsgvinster eiendom og driftsmidler	134	390	144	51	47





# Ledelsen



HARALD RAFDAL  
Adm. direktør



KRISTIAN E. JUST  
Økonomi- og finansdirektør



STIG INGAR EVJE  
Direktør Forretningsstøtte



SVEIN K HUSE  
Direktør  
Verksted



TERJE DINGERUD  
Direktør  
Elektro



BJØRN AAGE INNSTRAND  
Regiondirektør  
Region Øst



IRENE ULDAL KÅSA  
Regiondirektør  
Region Sør



KJELL NÆSS  
Regiondirektør  
Region Vest



ARNE ÅRSBOG  
Regiondirektør  
Region Midt



ARNE ROALD LARSEN  
Regiondirektør  
Region Nord



PER LORENTSSON  
Verksamhetsansvarig  
Sverige



## Mesta 10 år

- 2003** Mesta AS ble etablert 1. januar 2003, da produksjonsvirksomheten i Statens vegvesen ble skilt ut som et eget aksjeselskap og konkurranseutsatt. Samferdselsdepartementet var eier.
- 2005** Statens eierskap i Mesta overføres i juli 2005 fra Samferdselsdepartementet til Nærings- og handelsdepartementet (NHD).
- 2008** For å gi et bedre grunnlag for lønnsomhet og vekst, ble virksomheten i Mesta organisert som selvstendige datterselskaper fra 1. september 2008.
- 2010** Mesta etablerte sin banevirksomhet og vant flere viktige kontrakter for Jernbaneverket.

- 2011** Mesta Industri ble solgt til Lemminkäinen. Dette var den beste langsiktige løsningen for Mesta Industri og selskapets ansatte.
- 2012** Mesta Entreprenør ble besluttet avviklet på grunn av svak lønnsomhet og et ønske om å kanalisere ressursene inn mot Mestas lønnsomme virksomhet.
- 2012** Ettersom målene for konsernetableringen var oppnådd, ble konsernmodellen avviklet høsten 2012 og Mesta ble igjen ett selskap.
- 2013** I januar markerte Mesta sine første 10 år med et stort jubileumsarrangement i Oslo for alle ansatte.







## 10 ÅR PÅ VEI

**Ved årsskiftet fylte Mesta 10 år og det er gledelig å konstatere at selskapet aldri har stått sterkere. Mesta er i dag en sunn og frisk 10-åring og utsiktene for de neste 10 årene er meget gode.**

Da Mesta ble etablert i 2003 var det mange i bransjen som lurte på hvordan det ville gå med det nye selskapet. Det fantes de som trodde at Mesta ikke ville klare omstillingen og at selskapet ville forsvinne etter kort tid. Slik gikk det definitivt ikke. Men det har ikke vært en lett reise. Etter en lovende start de første årene, fulgte en periode med dårlige resultater. Korrigert for pensjoner var tapene i perioden 2006-2008 på rundt 1,6 milliarder kroner. Bare i 2008 var tapet på 800 millioner kroner. Samme år ble det iverksatt tiltak for å snu utviklingen. Blant annet ble Mesta omorganisert til et konsern for lettere å kunne gjennomføre de nødvendige tiltakene.

Mesta har siden 2008 gjennomgått store omstillinger. Det ene store grepet har vært å foreta store kostnadskutt. Det har medført at mange ansatte har måttet slutte, særlig i stabs- og støttefunksjoner. Det er blitt solgt maskiner, utstyr og eiendommer selskapet ikke har hatt bruk for.

Det andre store grepet var å gå igjennom hvilke deler av Mestas virksomhet som hadde utsikter til å oppnå tilfreds-

stillende lønnsomhet. Denne prosessen førte til at Industri ble solgt til Lemminkäinen i 2011 og styret vedtok å avvikle Entreprenør i 2012.

Entreprenør hadde gått med store tap i mange år. Det var derfor nødvendig å avvikle denne delen av Mesta og heller bruke ressursene inn mot drifts- og vedlikeholds-markedet hvor Mesta har sin kjernekompetanse og tjener penger.

Med fasiten i hånden kan det slås fast at de tiltakene som er gjort de siste årene har vært riktige. I 2012 var målene med konsernetableringen oppnådd og Mesta ble igjen samlet til ett selskap.

Mesta er nå ferdig omstilt og selskapet har en sunn økonomi. Resultatene for 2012 viser at Mesta fortsatte den positive økonomiske utviklingen. Driftsresultatet før salgsgvinster for videreført virksomhet ble 85 millioner kroner, mot 33 millioner kroner i 2011.

Mesta hadde i 2012 en omsetning på 3,7 milliarder kroner i den videreførte virksomheten, mot 3,9 milliarder kroner i 2011. Nedgangen i omsetning skyldes mindre eiendomssalg. Årsresultatet ble 158 millioner kroner for 2012, mot 232 millioner kroner året før.

Årsresultatet for 2012 er påvirket av engangseffekter som gevinster ved salg av eiendommer, overgang fra ytelsesbasert til innskuddsbasert pensjonsordning og avviklingskostnader for Mesta Entreprenør.

Mesta hadde en ordresreserve på 5,5 milliarder kroner

ved årsskiftet og har god likviditet og soliditet. Per 31.12.12 hadde selskapet en egenkapitalandel på 44,1 prosent.

Det er avsatt 300 millioner kroner til utbytte til eier.

Det at Mesta har en solid økonomi og går med overskudd, gjør at selskapet har kapasitet til å foreta nødvendige investeringer. I 2013 skal det investeres betydelig i nytt utstyr og nye maskiner for å sikre en konkurransedyktig maskinpark.

Mesta hadde en positiv utvikling i forhold til skadetallene i 2012 og hadde en H1-verdi på 2,9 mot 6,9 året før, men det var et alvorlig skår i gleden at en av underentreprenørene hadde en dødsulykke.

Målene for de neste årene er å videreutvikle det Mesta er gode på i dag. Selskapet er godt posisjonert for videre vekst innen drift og vedlikehold av infrastruktur innenfor vei og bane. Da passer det meget godt at det i Nasjonal transportplan varsles en kraftig økning i satsing på drift og vedlikehold innen vei og bane de kommende årene og dette er satsinger som alle de politiske partiene slutter seg til. Mesta forventer vekst både i omsetning og resultat i 2013.



Harald Rafdal

Adm. direktør i Mesta



Om Mesta	11
- Region Nord	12
- Region Midt	14
- Region Vest	16
- Region Sør	18
- Region Øst	20
- Elektro	24
- Sverige	26
- Verksted	28
- Eiendom	31

# Om Mesta

Mesta er en ledende norsk entreprenør som drifter, vedlikeholder og bygger infrastruktur. Veisektoren er det klart viktigste markedet, men jernbane og annen infrastruktur er også viktige markeder.

De siste årene har Mesta trappet kraftige ned sin satsing på de største anleggsprosjektene og Mesta Entreprenør er under avvikling. Mesta utfører fortsatt mindre og mellomstore anleggsprosjekt og skal fortsette med det, men hovedtyngden av oppdragene består av kontrakter innen drift og vedlikehold. Driftskontrakter for det statlige og fylkeskommunale veinettet for Statens vegvesen, er det viktigste markedet. Mesta har en betydelig virksomhet innen elektro, hvor hovedfokus er vei, men annen infrastruktur er også viktig.

Med sine kompetente ansatte og sin tilstedeværelse over hele landet, er Mesta meget godt posisjonert til å ta del i veksten innen drift og vedlikehold av infrastruktur som varsles i Nasjonal transportplan.

Mesta etablerte seg i 2012 i Sverige og har vunnet sine første driftskontrakter. Mesta planlegger en kontrollert og lønnsom vekst i det svenske markedet.

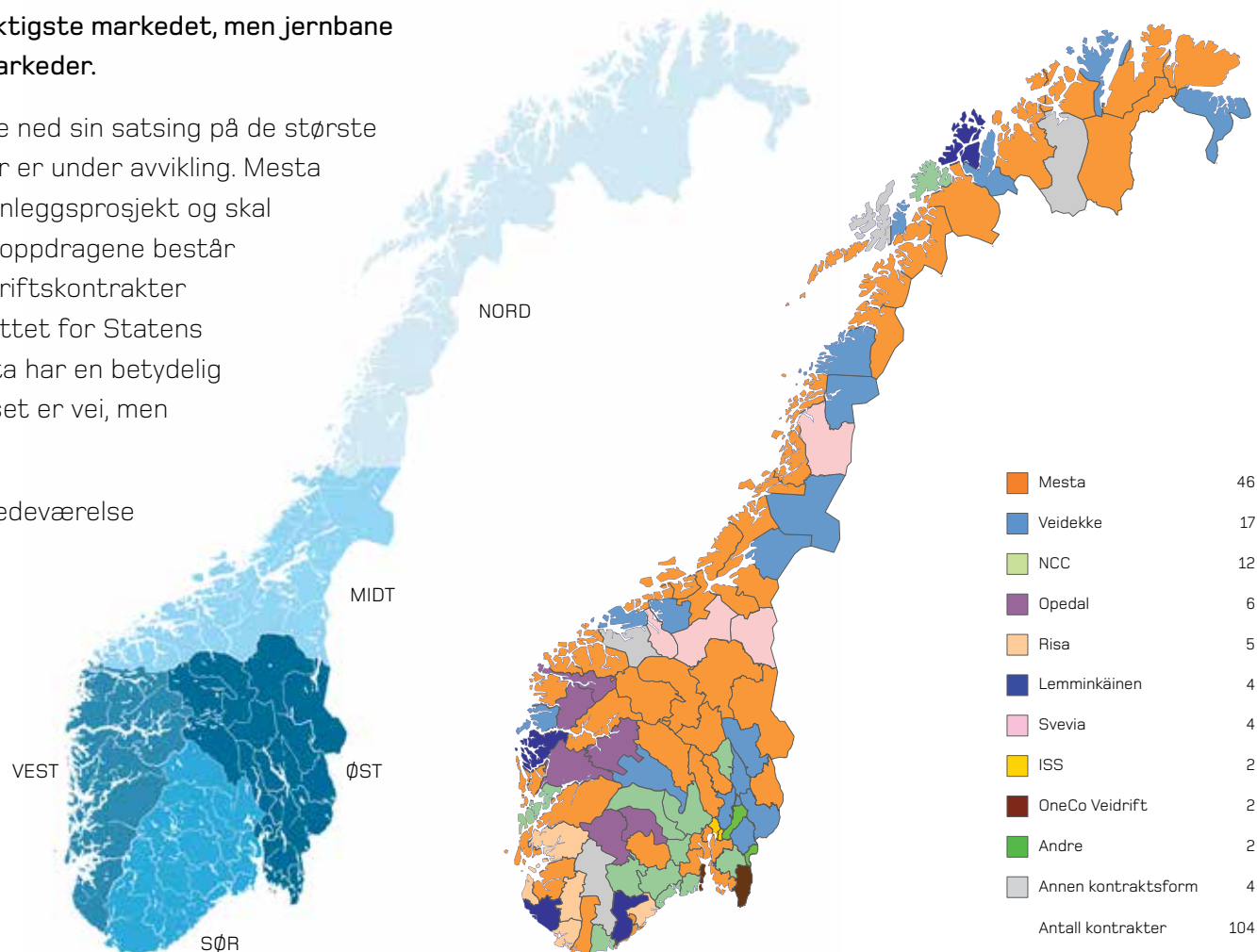

Mestas regioninndeling

Driftskontrakter – status per 01.09.2013



## REGION NORD

Region Nord dekker fylkene Finnmark, Troms og Nordland. Regionen er den i Mesta som er størst i geografisk utstrekning.

### PRODUKTENE

- Driftskontrakter
- Brøyting, salting og strøing
- Feiing
- Skilt og sperring (inkl. Flexia)
- Veibygging
- Bru og betong
- Rekkverk, gjerder og støyskjerming
- Fjellsikring
- Tunnelsikring

### KUNDENE

- Statens vegvesen er den viktigste kunden
- I tillegg utføres oppdrag for kommuner, kraftselskaper og anleggsentreprenører

### VIKTIGE KONTRAKTER

- 12 driftskontrakter for Statens vegvesen



Nøkkeltall Region Nord	2012
Driftsinntekter MNOK	717
Antall ansatte	214
Sykefravær i prosent	5,9
H1	3,2

Driftskontrakter – status per 01.09.2013

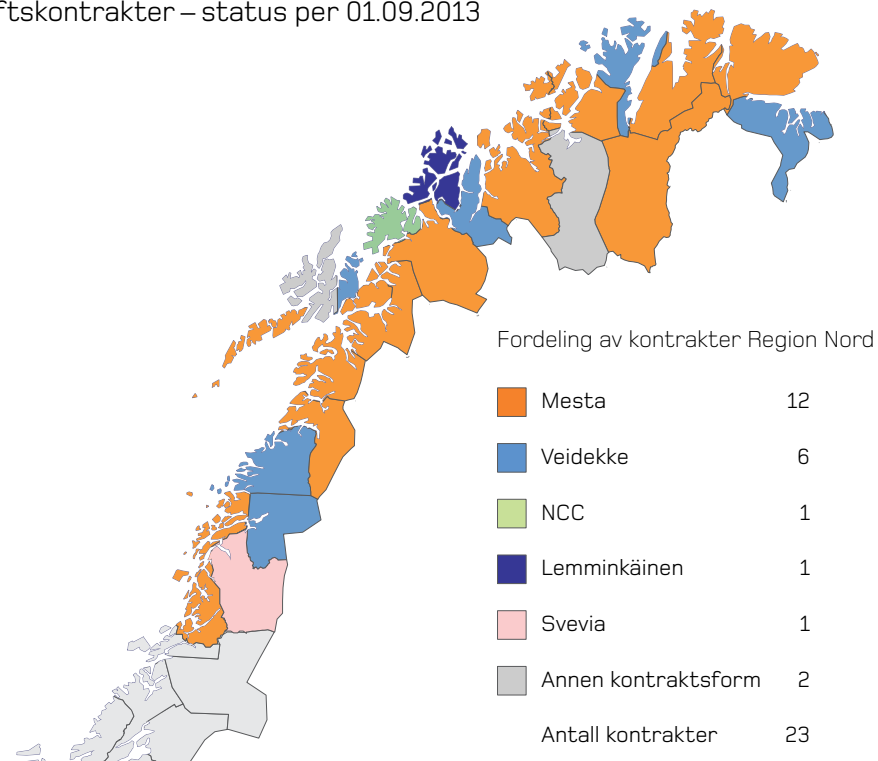

Organisasjonskart Region Nord

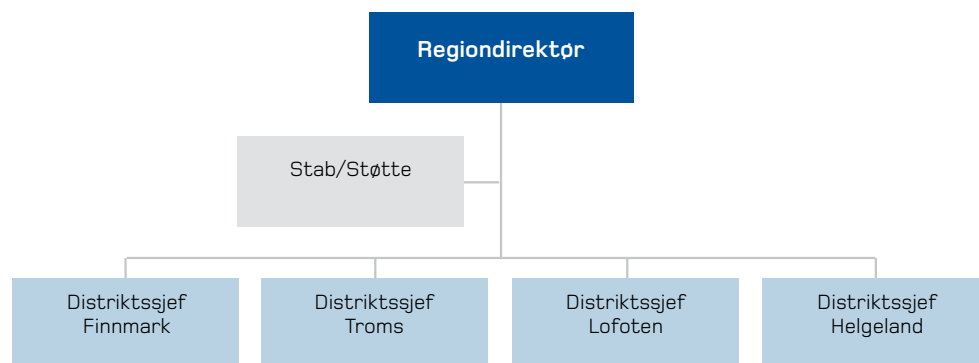



## REGION MIDT

Region Midt består av Møre og Romsdal og Trøndelagsfylkene. Ettervirkninger av stormen Dagmar var med å prege aktiviteten i regionen i 2012.

Selskapet Sande Maskin & Transport Molde ble innfusjonert i Mesta i Region Midt i 2012 etter at Mesta kjøpte selskapet året før.

### PRODUKTENE

- Driftskontrakter
- Brøyting, salting og strøing
- Feiing
- Rydding av vegetasjon
- Skilt og sperring (inkl. Flexia)
- Tunnelvask
- Veibygging
- Bru og betong

### KUNDENE

- Statens vegvesen er største kunde.
- Øvrige kunder er kommuner, kraftselskaper og andre entreprenører.

### VIKTIGE KONTRAKTER

- 10 driftskontrakter for Statens vegvesen.
- Rammeavtale med Molde kommune for vann- og avløpssystemet.
- Driftskontrakter på fergekaier.

Nøkkeltall Region Midt	2012
Driftsinntekter MNOK	687
Antall ansatte	218
Sykefravær i prosent	4,8
H1	3,3

### Driftskontrakter – status per 01.09.2013

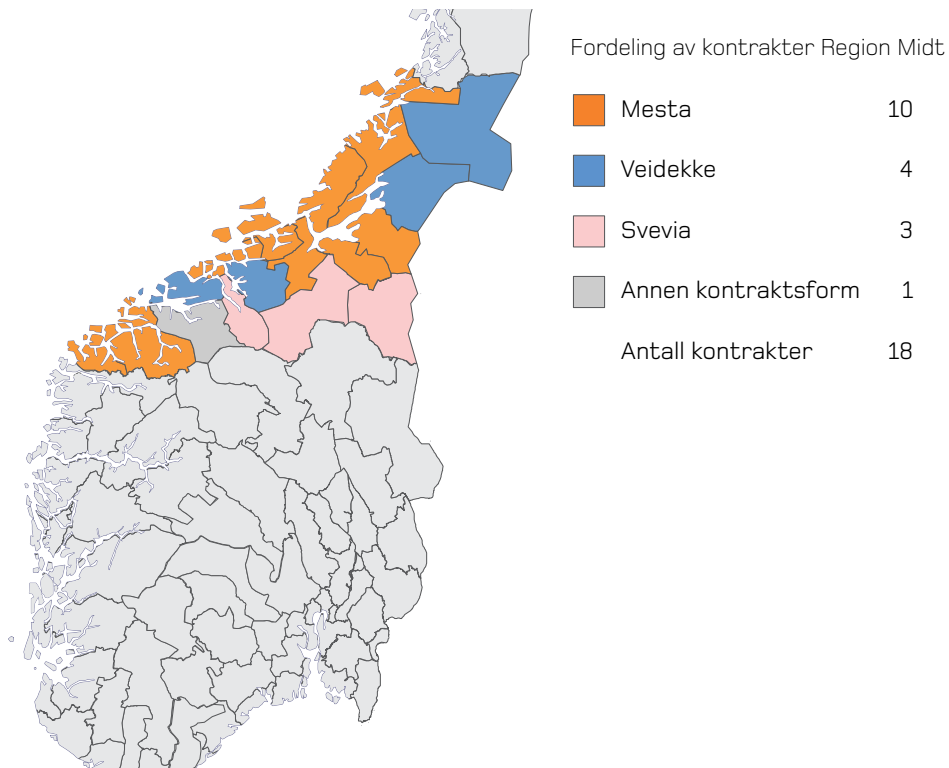

### Organisasjonskart Region Midt

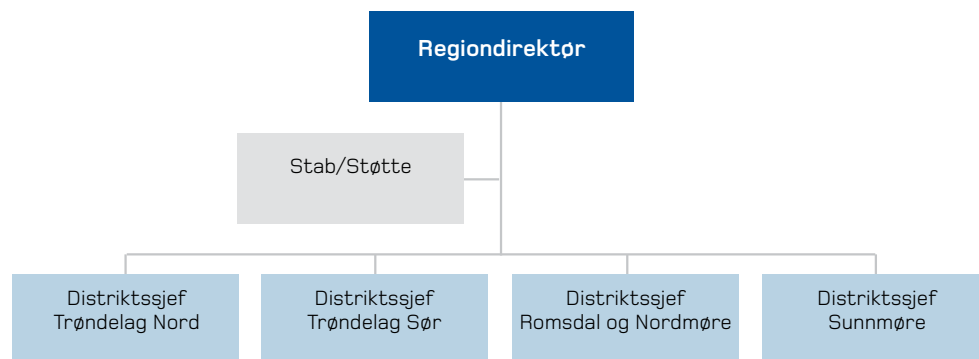



## REGION VEST

Region Vest består av fylkene Rogaland, Hordaland og Sogn og Fjordane og er regionen med flest tunneler.

### PRODUKTER

- Driftskontrakter
- Brøyting, salting og strøing
- Feiing
- Rydding av vegetasjon
- Skilt og sperring (inkl. Flexia)
- Tunnelvask og kviting
- Tunnelsikring
- Veibygging
- Bru og betong
- Rekkverk, gjerder og støyskjerming
- Fjellsikring
- Grunnarbeider
- Småkraftverk

### KUNDER

- Statens vegvesen er største kunde
- Øvrige kunder er kommuner, kraftselskaper og andre entreprenører

### VIKTIGE KONTRAKTER

- 7 driftskontrakter for Statens vegvesen
- Drifts- og fagkontrakter på tunnel, ferjekai, fjellsikring og rekkverk

Nøkkeltall Region Vest	2012
Driftsinntekter MNOK	513
Antall ansatte	257
Sykefravær i prosent	6,3
H1	6,0

Driftskontrakter – status per 01.09.2013

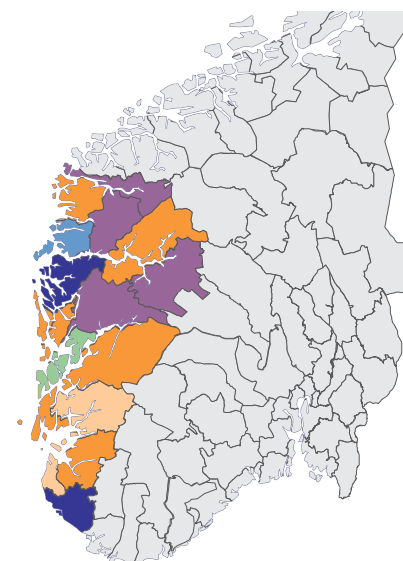

Fordeling av kontrakter Region Vest

Mesta	7
Opedal	4
Risa	2
Lemminkäinen	2
Veidekke	1
NCC	1
<b>Antall kontrakter</b>	<b>17</b>

Organisasjonskart Region Vest

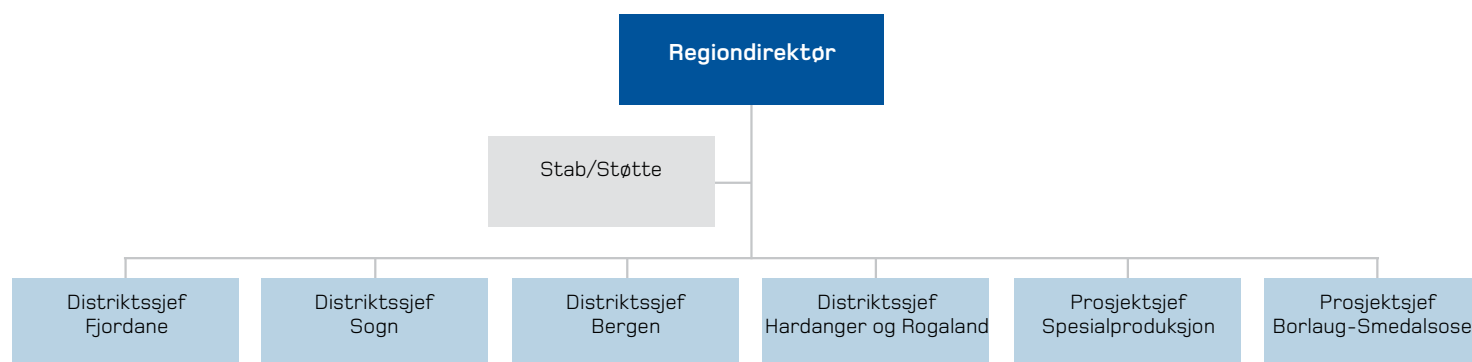



# REGION SØR

Agderfylkene, Telemark, Vestfold og Buskerud utgjør Region Sør.

## PRODUKTENE

- Driftskontrakter
- Brøyting, salting og strøing
- Feiing
- Rydding av vegetasjon
- Veibygging
- Bru og betong
- Rekkverk, gjerder og støyskjerming
- Fjellsikring
- Skilt og sperringer (inkl. Flexia)
- Grunnarbeider og VA

## KUNDENE

- Statens vegvesen er største kunde
- TORP Sandefjord Lufthavn AS
- Øvrige kunder er kommuner, kraftselskaper og andre entreprenører

## VIKTIGE KONTRAKTER

- 5 driftskontrakter for Statens vegvesen
- Bruvedlikehold i Telemark og Buskerud
- Vintervedlikehold TORP Sandefjord Lufthavn AS



Nøkkeltall Region Sør	2012
Driftsinntekter MNOK	405
Antall ansatte	165
Sykefravær i prosent	4,7
H1	0,0

### Driftskontrakter – status per 01.09.2013

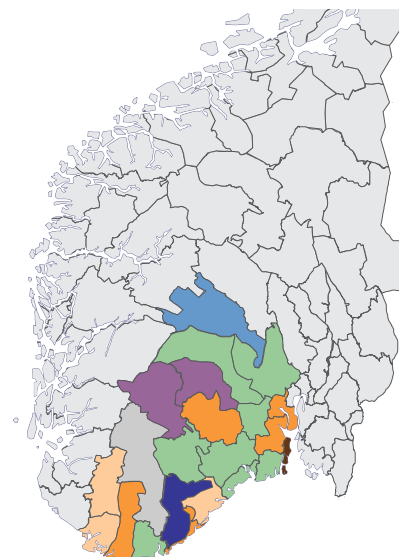

#### Fordeling av kontrakter Region Sør

NCC	8
Mesta	5
Risa	3
Opedal	2
Veidekke	1
Lemminkäinen	1
OneCo Veidrift	1
Annen kontraktsform	1
<b>Antall kontrakter</b>	<b>22</b>

### Organisasjonskart Region Sør

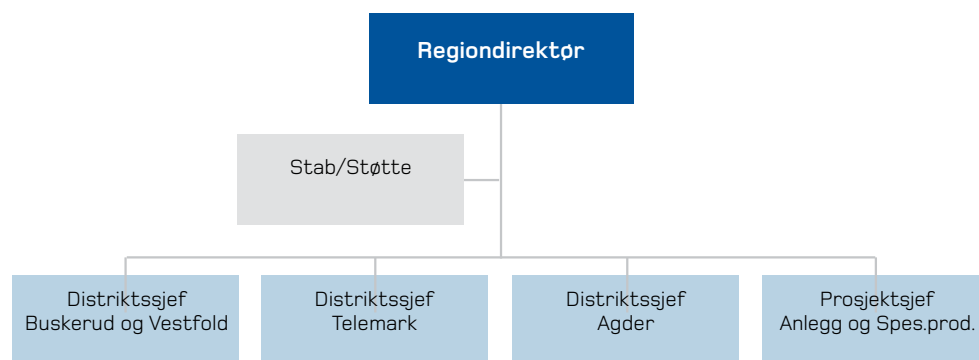



## REGION ØST

Region Øst omfatter fylkene Oslo, Akershus, Østfold, Hedmark og Oppland og er den regionen i Mesta med størst omsetning.

### PRODUKTER

- Driftskontrakter
- Brøyting, salting og strøing
- Feiing
- Rydding av vegetasjon
- Skilt og sperring (inkl. Flexia)
- Tunnelvask
- Grunnboring
- Veibygging
- Bru og betong
- Rekkverk, gjerder og støyskjerming
- Produksjon av veisalt

### KUNDENE

- Statens vegvesen, Jernbaneverket og Oslo kommune er største kunder
- I tillegg utføres oppdrag for andre anleggs-entreprenører og andre kommuner



## BANE

- Mesta har i regi av Region Øst bygget opp en egen baneavdeling de siste årene og omsatte i 2012 for over 200 millioner kroner i dette markedet
- For å styrke kompetansen og kapasiteten innen bane kjøpte Mesta i 2012 alle aksjene i Baneteknikk AS og fusjonerte selskapet inn i Mesta AS
- Mesta er en totalleverandør innen bane og tilbyr produktene:
  - Grunnarbeider
  - Spor, skinner og sviller
  - Skinnerveising
  - Kontaktledning
  - Signalanlegg
  - Elektro
  - Tele
  - Sikkerhetstjenester
  - Fjell- og tunnelsikring
  - Drift og vedlikehold
  - Rydding av vegetasjon
- Mesta eier 7,5 prosent av aksjene i Vete Signaltjenester

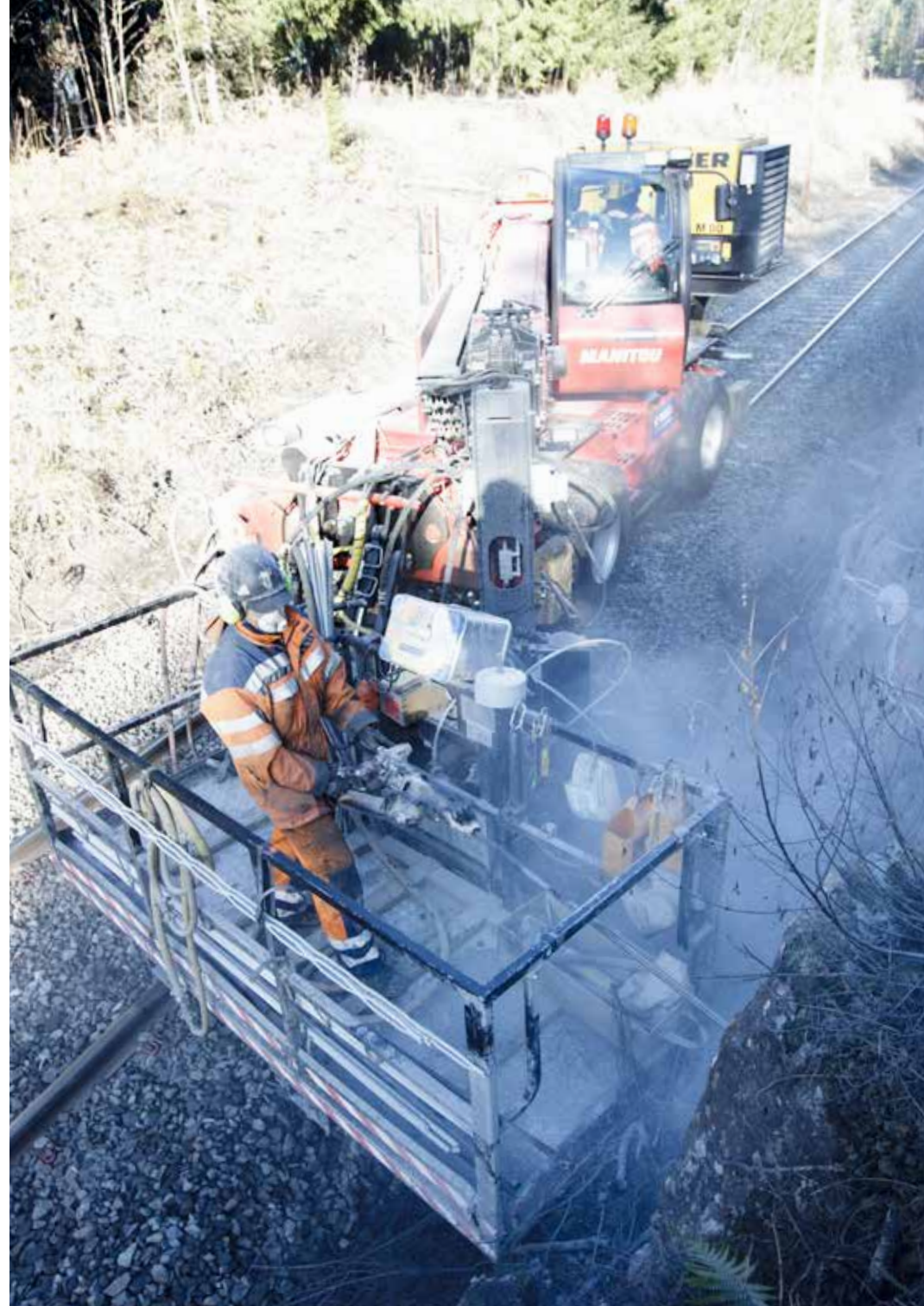

## KUNDENE

- 12 driftskontrakter for Statens vegvesen
- 1 driftskontrakt for Oslo kommune
- Anleggskontrakter for Jernbaneverket

Nøkkeltall Region Øst	2012
Driftsinntekter MNOK	1 011
Antall ansatte	320
Sykefravær i prosent	4,1
H1	5,0

## Organisasjonskart Region Øst

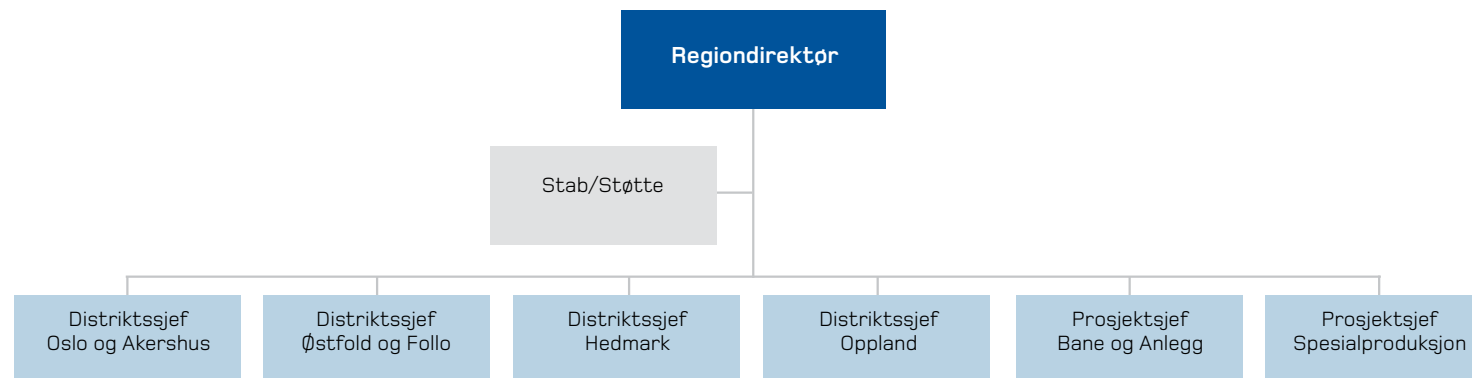

## Driftskontrakter – status per 01.09.2013

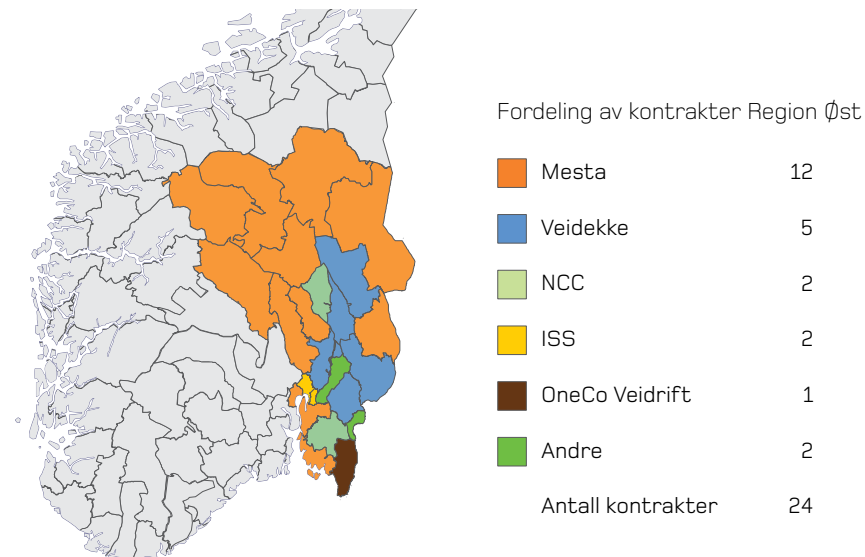



514-01724





# ELEKTRO

Elektro er en ledende aktør innen veielektro. Hovedaktivitetene er installasjon, drift og vedlikehold av elektroteknisk utstyr i tunneler og langs veier.

## PRODUKTENE

- Drifts- og vedlikeholdskontrakter
- Installasjoner langs vei og i tunneler
- Styringssystem og trafikklys
- Bane-elektro

## KUNDENE

- 95 prosent av omsetningen kommer fra eksterne kunder
- Statens vegvesen er største kunde, men også kommuner er viktige kunder
- Større anleggsentreprenører er viktige kunder. På enkelte store samferdselsprosjekter er Elektro samarbeidspartner med andre anleggsentreprenører
- Jernbaneverket. Elektro er godt i gang med å etablere seg i jernbanemarkedet. Infrastruktur for t-bane og trikk er også interessante markeder

## VIKTIGE KONTRAKTER

- Driftskontrakt Sogn for Statens vegvesen
- Driftskontrakt Fjordane for Statens vegvesen
- Bremangersambandet (tunnel) for Statens vegvesen
- Vatne – Skreppeneset (tunnel) for Veidekke
- Belysning på Akershus-stranda for Oslo Havn

Nøkkeltall Elektro	2012	2011	2010
Driftsinntekter MNOK	234	222	205
Antall ansatte	110	98	103
Sykefravær i prosent	3,0	1,5	4,4
H1	0,0	7,2	0,0

Til tross for sterk konkurranse økte omsetningen i 2012 og Elektro styrket sin markedsposisjon. Det forventes økning i markedet de neste årene og Elektro er godt posisjonert for den kommende veksten.

### Organisasjonskart Elektro

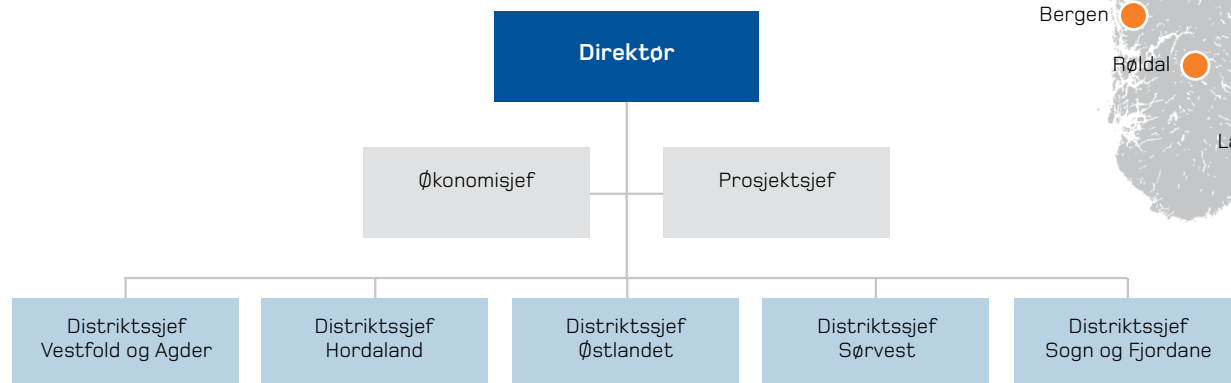



# MESTA SVERIGE AB

Mesta etablerte seg i Sverige i 2012 og vant sin første driftskontrakt (Helsingborg) for Trafikverket. Denne kontrakten startet opp 1. september. Mesta Sverige vant sin andre kontrakt i 2013.

Mesta Sverige har sitt hovedkontor i Jönköping i Småland.

## PRODUKTENE

- I tillegg til driftskontrakter utfører Mesta vedlikeholdsoppgaver og anleggsoppdrag

## KUNDENE

- Kundene er i hovedsak Trafikverket og kommuner

## VIKTIGE KONTRAKTER

- Driftskontrakt Helsingborg (2012-2016) for Trafikverket
- Driftskontrakt Nora, nær Örebro (2013-2017) for Trafikverket
- To kommunale rammeavtaler

Nøkkeltall Mesta Sverige AB	2012
Driftsinntekter (MSEK)	14
Antall ansatte	22
Sykefravær i prosent	0,0
H1	0,0

Styret i Mesta Sverige AB
Harald Rafdal, styreleder
Stig Ingar Evje
Paul Robert Rotevatn

### Organisasjonskart Mesta Sverige AB

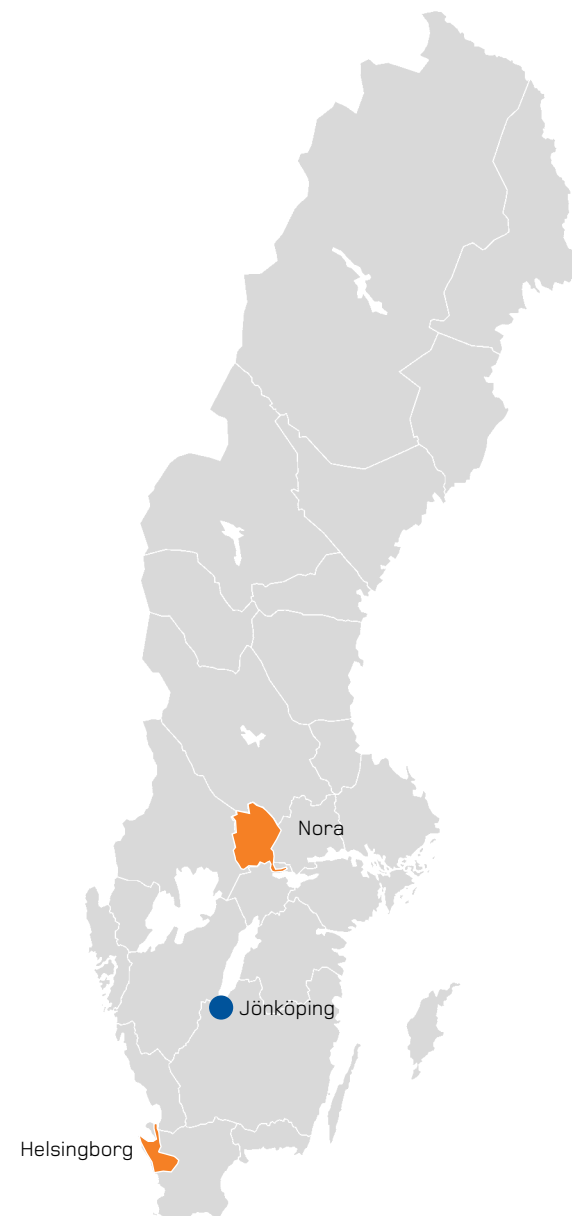
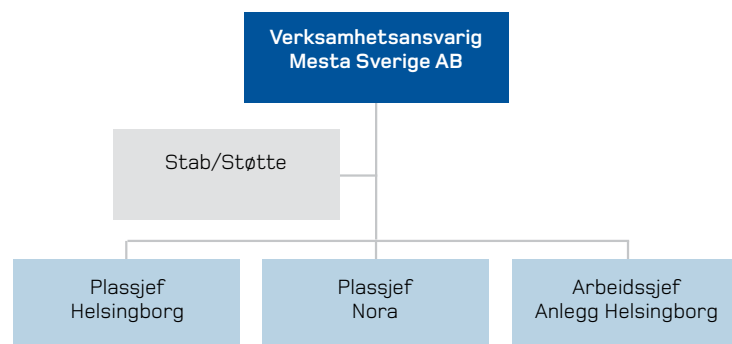





## VERKSTED

Mesta Verksted AS utfører verkstedtjenester fra faste og mobile verksteder over hele landet. Selskapet er 100 prosent eiet av Mesta. Selskapet er medlem av verkstedkjeden Bosch Car Service.

Mesta Verksted AS kjøpte i 2012 Sandnes Elektro Diesel AS og fusjonerte selskapet inn i Mesta Verksted. Dermed fikk selskapet på nytt et verksted i Rogaland.

### PRODUKTENE

- Reparasjon, service og vedlikehold av maskiner og tunge og lette kjøretøy
- Periodisk kjøretøykontroll (PKK)
- Årlig kontroll av maskiner (sakkyndig virksomhet)
- Oppdrag knyttet til spesialmaskiner
- Maskinkonsult

### VIKTIGE KUNDER

- Mesta
- Lemminkäinen
- Volvo Maskiner
- Statens vegvesen



Nøkkeltall Verksted	2012	2011	2010
Driftsinntekter MNOK	168	163	151
Antall ansatte	144	126	126
H1	4,8	5	5
Sykefravær i prosent	4,6	5,4	6,1

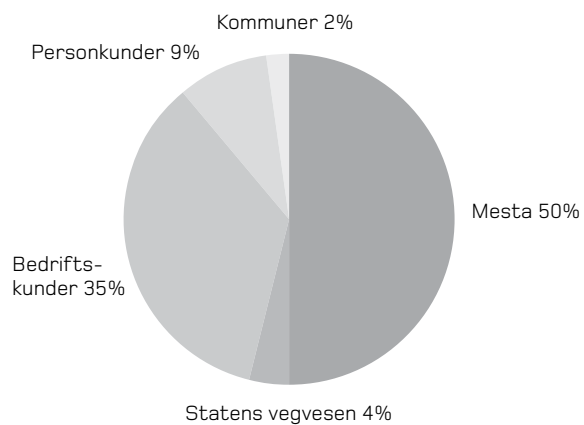

Styret i Mesta Verksted AS
Harald Rafdal, styreleder
Irene Uldal Kåsa
Stig Ingar Evje
Håkon Småbrekke (ansattrepresentant)

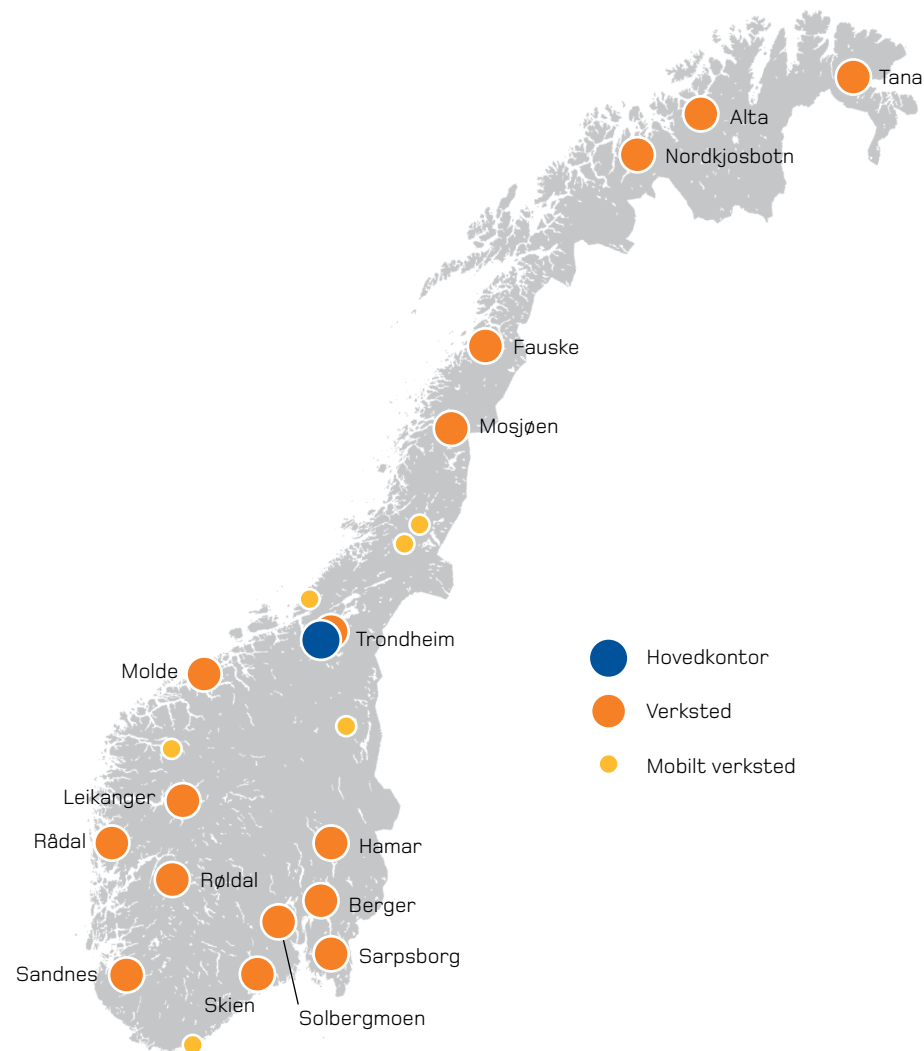



# EIENDOM

Mesta Eiendom AS er et eiendomsselskap som er 100 prosent eiet av Mesta AS og har eiendommer over hele landet.

## EIENDOMMENE

- Mesta Eiendom har lokaler og eiendommer til leie over hele landet. I all hovedsak består bygningsmassen av verksteder, lager- og kombinasjonsbygg.
- De siste årene er det gjort store investeringer for å oppgradere bygningsmassen og tilfredsstille leietagernes behov. Det har også blitt gjennomført digitalisering av bygningsmassen og energivurdering av tekniske anlegg.
- Eiendomsporteføljen består av:
  - 175 eiendommer
  - 170 000 kvm bygningsareal
  - 1 900 000 kvm tomteareal

## KUNDENE

- Mesta Eiendom forvalter 290 leiekontrakter, hvorav 60 prosent av leietakerne er eksterne.

Nøkkeltall Eiendom	2012	2011	2010
Driftsinntekter MNOK	220	490	249
Antall ansatte	10	12	15
Sykefravær i prosent	0,6	0,9	0,2

Nedgangen i driftsinntekter i 2012 skyldtes i hovedsak at det i 2011 ble solgt mye eiendom. I 2012 ble bygningsarealet redusert med 25 000 kvm.

## Styret i Mesta Eiendom AS

Harald Rafdal, styreleder  
Siri Anne Holst  
Kristian E. Just



Ansatte	33
Samfunnsansvar	34
HMS	36
Ytre miljø	38
Styret	42

# Ansatte

Mesta er som selskap avhengig av høy kompetanse og de ansatte er selvfølgelig Mestas viktigste ressurs. Mesta skal være en arbeidsplass preget av mangfold og utviklingsmuligheter.

- Mesta hadde ved årsskiftet 1 699 ansatte.
- Gjennomsnittsalderen i Mesta var ved årsskiftet 49 år. Den relativt høye gjennomsnittsalderen er en utfordring for Mesta. Det innebærer et betydelig rekrutteringsbehov de kommende år.
- Anleggsbransjen er en mannsdominert bransje. Kvinneandelen blant de ansatte i Mesta var på 12 prosent. Mesta har en ambisjon om å øke kvinneandelen de kommende årene.
- Blant de aksjonærvalgte styremedlemmene er kvinneandelen på 50 prosent.

Aldersfordeling (i prosent)

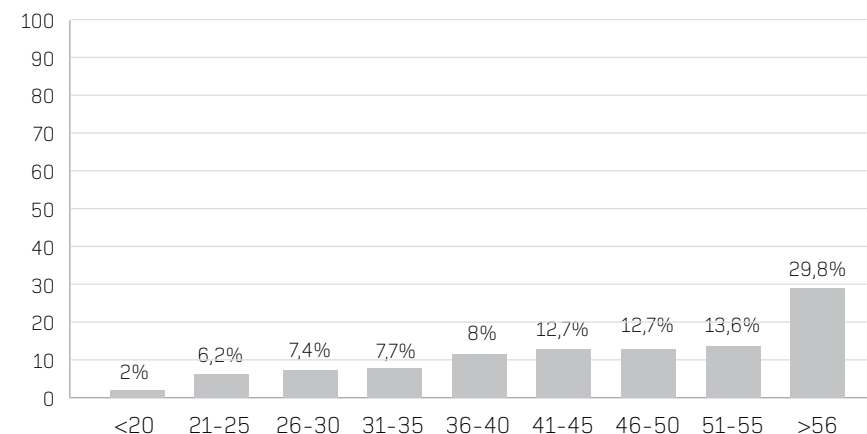

Kvinneandel (i prosent)

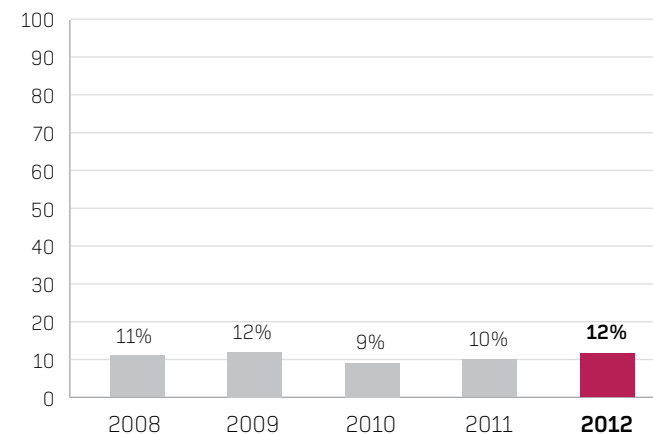





# Samfunnsansvar

**Mesta er sitt samfunnsoppdrag bevisst og har høye krav til etikk hos leverandører og egne ansatte. Dette er bakgrunnen for at selskapet har vært medlem av Initiativ for Etisk Handel (IEH) siden 2009.**

Medlemskapet i IEH forplikter Mesta og selskapets leverandører til å etterleve IEHs retningslinjer. Disse retningslinjene er innarbeidet i Mestas standard innkjøpsbetingelser.

Mesta har etiske retningslinjer som gjelder for alle ansatte.

Retningslinjene omhandler:

- Gaver
- Representasjon og reiser
- Arrangementer
- Loyalitet
- Mennesker, miljø og samfunn
- Taushetsplikt
- Kollegialitet
- Likeverd og mangfold
- Interessekonflikt
- Distribusjon av informasjon
- Varslingsplikt

Mesta har etablert en varslingsordning hvor det er mulig å varsle internt eller eksternt (advokatselskap) om forhold som oppleves som kritikkverdige. Det er mulig å varsle anonymt.



## HMS

Det er et overordnet mål for Mesta at alt arbeid skal utføres uten skader eller arbeidsrelatert sykdom. Selskapet arbeider målbevisst for å redusere antallet skader og senke sykefraværet blant de ansatte.

- Mesta er IA-bedrift og har et forpliktende samarbeid med NAV på flere områder. Et overordnet mål med IA-arbeidet er å redusere sykefraværet.
- KHMS-avdelingen og bedriftshelsetjenesten (BHT) jobber aktivt for å forebygge sykdom og skader.
- BHT er godkjent av Arbeidstilsynet og gjennomfører helseundersøkelser av nyansatte og ansatte i utsatte funksjoner.
- Sykefraværet ble på 5,7 prosent i 2012 mot 4,8 prosent i 2011. Økningen henger blant annet sammen med avviklingen av Mesta Entreprenør.
- Mestas mål for H1-skader har vært 3,0. I 2012 ble resultatet 2,9, en gledelig nedgang fra 6,9 i 2011.
- Årsaken til nedgangen er økt fokus på sikkerhetsarbeid i hele organisasjonen. Som følge av den positive utviklingen har Mesta satt 2,0 som nytt mål for H1.



### Sykefravær (i prosent)

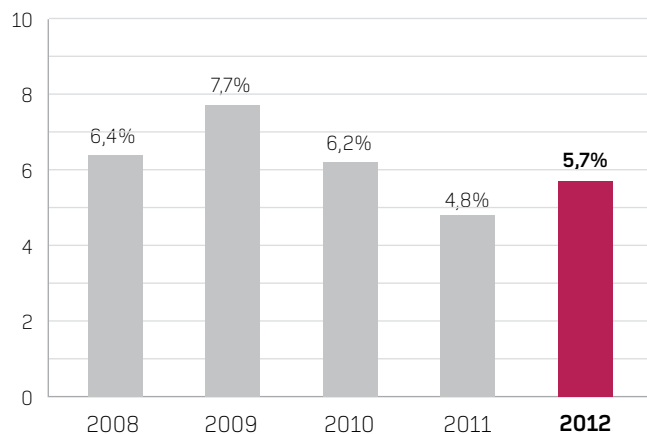

### Verdi H1 og H2

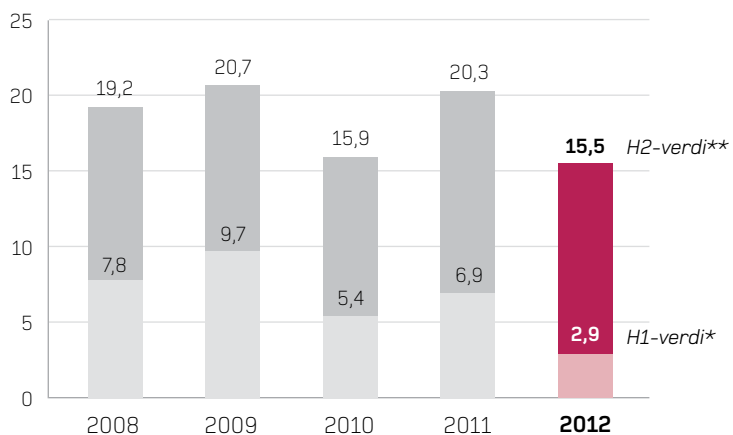

\*H1-verdien er antall skader som medfører fravær per én million arbeidede timer.

\*\*H2-verdien er totalt antall skader (altså både med og uten fravær) per én million timer.



## Ytre Miljø

Mestas aktiviteter påvirker miljøet lokalt og globalt. Selskapets mål er at denne påvirkningen skal være så liten som mulig.

- Miljøregnskapet for Mesta utarbeides av CO2focus AS.
- Regnskapet er basert på den internasjonale standarden Greenhouse Gas Protocol Initiative (GHG-protokollen).

### UTSLIPP

- Den viktigste faktoren for dieselforbruket og CO<sub>2</sub>-utslipp er aktivitetsnivået i Mesta.
- Den kraftige reduksjonen i dieselforbruket siste år stammer fra avviklingen av Mesta Entreprenør AS.
- Utfasing av gamle maskiner og kjøretøy samt reduksjon av tomkjøring er viktige tiltak for å holde forbruket på et minimum.

### AVFALLSHÅNDTERING

- I 2012 leverte Mesta 3,85 millioner kilo avfall. Av dette ble nesten 62 prosent sortert ved innlevering.
- Målet er en sorteringsgrad på 70 prosent.

Utslipp totalt (CO<sub>2</sub> i tonn per år)

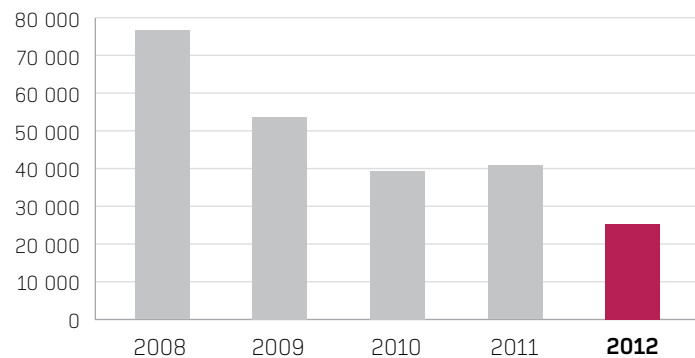

Utslipp fra dieselforbruk (CO<sub>2</sub> i tonn per år)

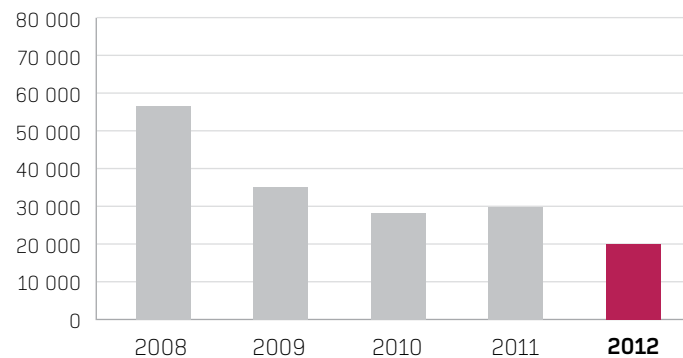

Utslipp fra fyringsolje/parafin (CO<sub>2</sub> i tonn per år)

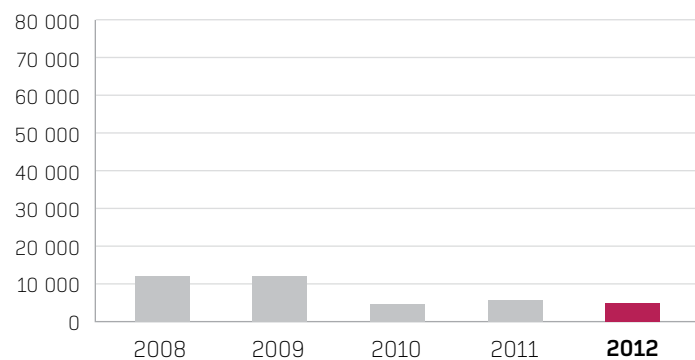

Utslipp fra forbrukt elektrisitet (CO<sub>2</sub> i tonn per år)

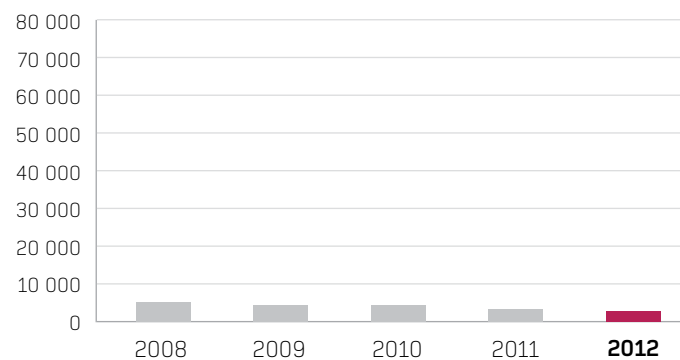











# Mestas STYRE



BØRGE BRENDE  
Styrets leder  
Managing Director  
World Economic Forum



WENCHE RAVLO  
Styremedlem  
Produksjonsdirektør  
Elopak



VIBECKE HVERVEN  
Styremedlem  
Regionleder Skandinavia  
DNV KEMA



MARI SKJÆRSTAD  
Styremedlem  
Partner  
Johnsrud, Sanderud  
& Skjærstad



YNGVE HÅGENSEN  
Styremedlem



GOTTFRED LANGSETH  
Styremedlem  
Økonomi- og finansdirektør  
PGS



TERJE DAHLEN  
Styremedlem  
(ansattes repr.)  
Mesta



JENS-PETTER HERMANSEN  
Styremedlem  
(ansattes repr.)  
Mesta



INGAR EIRA  
Styremedlem  
(ansattes repr.)  
Mesta





Styrets beretning 2012	45
Resultatregnskap	49
Balanse	50
Kontantstrømoppstilling	52
Noter	53
Revisors beretning	76

# Styrets beretning 2012

## Innledning

Mesta AS er Norges største entreprenørselskap innen drift og vedlikehold av vei og bane. I 4. kvartal 2012 ble selskapene Mesta Drift AS med datterselskaper og Mesta Elektro AS fusjonert inn i morselskapet i konsernet, Mesta Konsern AS, som har endret navn til Mesta AS. Konsernet består etter dette av følgende selskaper: Mesta AS, Mesta Eiendom AS med datterselskaper, Mesta Verksted AS, Mesta Sverige AB og Mesta Entreprenør AS som er under avvikling. Samtlige datterselskaper er 100 prosent eiet av Mesta AS per 31.12.2012.

Samtlige aksjer i Mesta AS eies av Nærings- og handelsdepartementet.

Hovedkontoret i konsernet ligger på Lysaker i Bærum og produksjonen er rettet mot det norske og svenske markedet. Administrerende direktør i morselskapet er Harald Rafdal.

I samsvar med regnskapsloven bekreftes det at forutsetningene om fortsatt drift er til stede.

**Resultater, investeringer, likviditet, kontantstrøm og soliditet**  
Konsernets årsregnskap er utarbeidet

etter god regnskapsskikk og er i samsvar med gjeldende norsk regnskapslovgivning. Mesta Entreprenør AS er i årsregnskapet behandlet som ikke videreført virksomhet. Tallene i parentes angir sammenlignbare tall for tilsvarende periode i fjor.

Konsernets driftsinntekter i 2012 for videreført virksomhet ble kr 3 740 mill. (kr 3 938 mill.). Redusert omsetning i forhold til fjoråret kan i hovedsak henføres til redusert salg av eiendommer. Konsernets største kunde er Statens Vegvesen, som utgjør 85 prosent (86 prosent) av omsetningen.

Driftsresultatet som ble kr 355 mill. (kr 423 mill.) er påvirket av salgsgvinster fra salg av eiendom med i alt kr 134 mill. (kr 390 mill.). Omlegging av pensjonsordningene i 2012 har påvirket driftsresultatet positivt med kr 136 mill.

Årsresultat for videreført virksomhet ble kr 369 mill. (kr 442 mill.). Resultat knyttet til ikke videreført virksomhet ble kr -210 mill. (kr -210 mill.).

Årsresultatet ble i 2012 kr 159 mill. (kr 232 mill.).

I 2012 har Mesta investert for totalt kr 190 mill. (kr 128 mill.).

Konsernets likviditetsbeholdning var per 31.12.2012 kr 487 mill. (kr 815 mill.).

Kontantstrøm fra operasjonelle aktiviteter utgjør kr -108 mill. (kr -207 mill.).

Ved utgangen av året var selskapets total kapital kr 2 378 mill. (kr 2 804 mill.). Egenkapitalandelen per 31.12.2012 var 44,1 prosent (37,5 prosent). Mesta AS har en trekkfasilitet på kr 600 mill. uten at det er trukket på den pr 31.12.2012. Det er knyttet betingelser til låneavtalen (covenants) med bank. Konsernet overholder alle lånebetingelser.

Ordrereserven i Mesta per 31.12.2012 var på kr 5 462 mill. (kr 5 259 mill.).

Ved utgangen av 2012 har konsernet totalt 1 699 ansatte, som er 79 (-4,4 prosent) færre ansatte enn året før. Kostnadstilpasninger pågår fortløpende for å bedre lønnsomheten og øke selskapets konkurransekraft.

## Morselskapet Mesta AS

I 4. kvartal 2012 ble selskapene Mesta Drift AS med datterselskaper og Mesta Elektro AS fusjonert inn i morselskapet Mesta AS.

Morselskapet har inntekter i 2012 på kr 3 466 mill. (kr 122 mill.). Årsresultat i

2012 ble kr 192 mill. (kr -6 mill.). Det er resultatført kr 117 mill. (kr 248 mill.) i konsernbidrag fra datterselskaper.

Ved utgangen av kvartalet var bemanningen i selskapet 1 479 (65) ansatte.

For årsregnskapet 2012 foreslår styret et ordinært utbytte på kr 234,9 mill.

Morselskapet Mesta AS, har en egenkapitalandel på 48,9 prosent (53,0 prosent) og fri egenkapital på kr 0 mill. etter avsetning til utbytte. Siden selskapet fortsatt vurderes å være sterkt kapitalisert, anser styret det som forsvarlig å anbefale for generalforsamlingen å nedsette selskapets aksjekapital, slik at ytterligere kr 65 mill. kan tilbakebetales til eier.

### **Restrukturering og omstilling**

Mesta har i perioden 2008 til 2012 gjennomført store endringer for å gjøre selskapet konkurransedyktig. Gjennom kostnadsreduksjoner og restrukturering i konsernet, har resultater fra den operative driften forbedret seg fra minus kr 825 mill. i 2008 til kr 85 mill. i 2012. Også i 2012 er det gjennomført en betydelig restrukturering av konsernet gjennom fusjon av morselskapet og datterselskapene Mesta Drift AS og Mesta Elektro AS. Det forventes at ny og enklere selskapsstruktur vil gi forbedret styring, fremtidige kostnadsreduksjoner og økt konkurransekraft. Den nye styringsstrukturen ble

operasjonelt gjennomført fra og med 4. kvartal 2012, mens fusjonen er gjennomført med regnskapsmessig virkning fra 01.01.2012.

Mestas restforpliktelser knyttet til restrukturering i forbindelse med etableringen av selskapet i 2003, ble avsluttet i 2012. Resterende forpliktelser relatert til ventelønn og vartpenger avsluttes i 2019.

### **Arbeidsmiljø og personale**

I Mesta konsernet er det per 31.12.2012 totalt 1 699 ansatte (1 778). Antall årsverk utgjør 1 636 per 31.12.2012 (1 660). Læringer utgjør 20 årsverk (28).

Sykefraværet i 2012 utgjorde 5,7 prosent (4,8 prosent) av total arbeidstid, noe som utgjør 27 034 dager (19 746). Selskapet arbeider aktivt med å få sykmeldte i aktivt arbeid gjennom etablert IA-avtale.

En ansatt fra underleverandør omkom 21. november i forbindelse med ulykke relatert til utforkjøring med dumper. Ulykken er gransket og alle forhold ved ulykken er gjennomgått. Selskapene i konsernet jobber systematisk og kontinuerlig med forbedringer for å sikre en trygg arbeidsplass. Totalt har det vært 7 skader (17) som har ført til fravær i bedriften og til sammen er det registrert 152 dager (578) med fravær som følge av disse skadene. Det arbeides aktivt med tiltak for å få ned antall skader som fører til fravær. Alle skader som medfører fravær granskes

under ledelse av selskapsdirektørene. Erfaringene fra granskningene bidrar til forbedringer i det løpende HMS-arbeidet.

Konsernet gjennomfører rekruttering, forfremmelse og utvikling av ansatte basert på kvalifikasjoner og like muligheter, uavhengig av etnisk bakgrunn, religion, kjønn, alder, nasjonalitet, seksuell orientering, sivilstand eller funksjonshemming. Diskriminering, mobbing eller trakassering er ikke akseptert i konsernet. Ansatte er oppfordret til å rapportere hendelser av slik oppførsel til sin overordnede eller ansattrepresentant.

Arbeidsmiljøet betraktes generelt som godt og det iverksettes løpende tiltak for ytterligere forbedringer der det er nødvendig.

Arbeidsmiljøutvalgene i konsernet har regelmessig avholdt møter i 2012 (kvartalsvis) og det er utarbeidet egne rapporter fra disse. En rekke saker er blitt behandlet i utvalgene i de operative selskapene og løsninger er forelagt de berørte enhetene.

Samarbeidet med de ansattes organisasjoner har vært konstruktivt og bidratt positivt til driften.

Konsernet har en aktiv HMS-politikk som gjøres levende ute i driften hver eneste dag.

### **Likestilling**

Mesta konsernet har som mål å være en arbeidsplass der det råder full likestilling mellom kvinner og menn. Konsernet



har i sin policy for likestilling at det ikke skal forekomme forskjellsbehandling grunnet kjønn i saker som for eksempel lønn, avansement, rekruttering med mer. Kvinneandelen i konsernet per 31.12.2012 var 11,6 prosent (12,2 prosent).

I styret er andelen kvinner 50 prosent blant de aksjonærvalgte og andelen kvinner blant konsernets ledelse er 16 prosent. Det er på ledernivå i konsernet rekruttert flere kvinner. Det vil i fremtiden være ønskelig å rekruttere flere kvinner til alle stillingstyper i selskapet.

Mesta søker å være en arbeidsplass preget av mangfold og oppfordrer alle kvalifiserte kandidater til å søke på jobb i selskapet, uavhengig av kjønn, nasjonalitet eller etnisk bakgrunn.

### Miljørapportering

Utslipp fra produksjonsvirksomheten, inkludert stoffer som kan innebære miljøskader, er innenfor de krav myndighetene stiller. De betydeligste innsatsfaktorene er knyttet til fossilt brensel og elektrisk kraft.

Mestas miljøpåvirkning er i hovedsak knyttet til ressursforbruk i form av energi og materialer, bruk av kjemikalier og generering av avfall. Utslipp fra produksjonsvirksomheten, inkludert stoffer som kan innebære miljøskader, er innenfor de krav myndighetene stiller. Det er foretatt avsetninger i regnskapet for miljøforpliktelser.

Utslipp fra kjøretøy er en av

bedriftens største miljøpåvirkningsfaktorer og reduksjon av slike utslipp har også i 2012 vært et hovedmål. GPS-teknologi anvendes for å redusere tomkjøring. Modernisering og utskiftning av maskiner og materiell bidrar også til reduserte utslipp.

### Eierstyring og virksomhetsledelse

Mesta har implementert relevante deler av norsk anbefaling for eierstyring og virksomhetsledelse. Som heleid selskap av Handels- og næringsdepartementet følger styret opp Statens prinsipper for godt eierskap.

Styrets arbeid er basert på samme verdigrunnlag og etiske retningslinjer som Mesta har definert for selskapet. Styret hadde i 2012 syv møter. Styrets sammensetning ble endret i 2012. Nytt eiervalgt styremedlem ble Wenche Ravlo. Det er ikke utbetalt noen form for kompensasjon til styrets medlemmer utover styrehonorar og honorar for møter i revisjonsutvalget.

Det har i 2012 vært avholdt fire møter i revisjonsutvalget med fokus på gjennomgang av økonomisk rapportering og kontroll. Eksternt valgt revisor deltar i alle møtene i revisjonsutvalget.

Det har i 2012 vært avholdt fire møter i kompensasjonsutvalget. Utvalget behandler lønn og godtgjørelser til konsernsjef og konsernledelse i Mesta.

Styret foretar årlig en evaluering av eget arbeid.

Varslingsrutine er etablert i sam-

arbeid med et uavhengig eksternt advokatselskap. Det har i 2012 ikke vært rapportert alvorlige hendelser.

### Samfunnsansvar

Mesta har fokus på samfunnsansvar i tillegg til ordinær lovpålagt rapportering for økonomiske og miljømessige forhold. I innkjøpsavtaler for utenlandsk handel har Mesta fokus på etisk handel, der selskapet følger internasjonale lover, traktater og konvensjoner som omhandler sosialt ansvar, herunder ILOs deklarasjon om grunnleggende prinsipper og rettigheter i arbeid og FNs menneskerettighetskonvensjon.

### Fremtidig utvikling

Resultatutviklingen i 2012 har vært positiv for videreført virksomhet i konsernet.

Som følge av den vedvarende negative resultatutviklingen i Mesta Entreprenør AS, besluttet styret i 2. kvartal 2012 styrt avvikling av selskapet. Selskapet vil belaste fremtidige kvartalsresultater i 2013 og det er fremdeles usikkerhet knyttet til omtvistede sluttoppgjør.

Ny konsernstruktur ble besluttet i 3. kvartal 2012 og innebærer fusjon av morselskapet og datterselskapene Mesta Drift AS og Mesta Elektro AS, med virkning fra og med årsslutt 2012. Det forventes at ny og enklere konsernstruktur vil gi fremtidige kostnadsreduksjoner og økt konkurransekraft. Omstilling og kostnadsreduserende tiltak generelt

Lysaker, 22. mars 2013

er gjennomført også i 2012. Dette har gitt en positiv resultat effekt gjennom året. For 2013 forventes tiltakene å gi ytterligere resultatforbedringer.

Markedsutsiktene som er konkretisert i Nasjonal Transportplan, tilsier økte investeringer i jernbane samt økte bevilgninger til drift og vedlikehold av det statlige veinettet og vekst i investeringene til nye veiprojekter i årene fremover.

Konkurransen i bygg- og anleggsbransjen med utbyggingsprosjekter i samferdselssektoren er forsterket som følge av økt antall utenlandske aktører i markedet.

Ordrereserven og likviditetssituasjonen er tilfredsstillende.

#### Årsresultat og disponering

Årets resultat for Mesta AS ble kr 191,6 mill. Styret foreslår følgende disponering av årsresultatet i Mesta AS:

Avsetning til utbytte	kr 234,9 mill.
Overført til annen egenkapital	kr -358,4 mill.
Overført fra annen innskutt egenkapital	kr 315,1 mill.
<u>Totalt disponert</u>	<u>kr 191,6 mill.</u>



Børge Brende  
Styrets leder

Wenche Ravlo  
Styremedlem



Vibecke Hverven  
Styremedlem

Mari Skjærstad  
Styremedlem



Yngve Hågensen  
Styremedlem

Terje Dahlen  
Styremedlem



Ingar Eira  
Styremedlem

Jens-Petter Hermansen  
Styremedlem



Gottfred Langseth  
Styremedlem

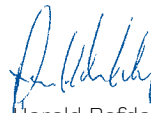

Harald Rafdal  
Adm. direktør

# Resultatregnskap

01.01.–31.12.

Mesta AS		Note	Beløp i MNOK	Note	Mesta-konsern	
2011	2012				2012	2011
<b>DRIFTSINTEKTER</b>						
98,8	3 464,7		Salgsinntekt	2	3 556,1	3 455,9
23,4	0,9		Annen driftsinntekt	7	184,1	482,3
122,2	3 465,6		Sum driftsinntekter		3 740,2	3 938,2
<b>DRIFTSKOSTNADER</b>						
0,2	2 065,6		Varekostnad m.m.	4	2 046,8	2 098,6
72,5	869,5	5	Lønnskostnad m.m.	5, 6, 14	955,1	878,0
0,0	(119,3)	6	Effekt av avvikling ytelsesbasert pensjon	6	(135,5)	0,0
7,3	120,8	7, 8	Av- og nedskrivninger på varige driftsmidler og immaterielle eiendeler	7, 8	133,7	121,7
162,1	321,6		Annen driftskostnad	15	385,0	416,8
242,1	3 258,2		Sum driftskostnader		3 385,0	3 515,1
(119,9)	207,4		<b>DRIFTSRESULTAT</b>		355,2	423,1
<b>FINANSINTEKTER OG FINANSKOSTNADER</b>						
19,9	15,2		Finansinntekter		16,0	20,1
248,0	117,0	10	Inntekt fra foretak i samme konsern**		0,0	0,0
139,7	138,9	16	Nedskrivning investering i foretak i samme konsern**		0,0	0,0
14,5	9,1		Finanskostnader		2,6	1,7
113,8	(15,8)		Netto finansposter		13,5	18,4
(6,1)	191,6		<b>ORDINÆRT RESULTAT FØR SKATTEKOSTNAD</b>		368,7	441,5
0,0	0,0	10	Skattekostnad på ordinært resultat*	10	0,0	0,0
(6,1)	191,6		<b>ÅRSRESULTAT VIDEREFØRT VIRKSOMHET</b>		368,7	441,5
			<b>RESULTAT IKKE VIDEREFØRT VIRKSOMHET</b>	16	(210,0)	(209,8)
			<b>ÅRSRESULTAT</b>		158,6	231,7
<b>RESULTATDEKNING/-DISPONERING</b>						
139,0	234,9	11	Avsetning til utbytte			
(145,1)	(358,4)	11	Overført til annen egenkapital			
0,0	315,1	11	Overført fra annen innskutt egenkapital			
(6,1)	191,6		Sum disponert			

\* Mesta AS 2011 og Mesta Konsern 2011. \*\* Mesta Konsern 2011

# Balanse

Mesta AS		EIENDELER		Mesta-konsern		
31.12.11	31.12.12	Note	Beløp i MNOK	Note	31.12.12	31.12.11
<b>ANLEGGSMIDLER</b>						
Immaterielle eiendeler						
49,7	45,1	8	Egenutviklede systemer	8	45,6	50,5
0,0	2,6	10	Utsatt skattefordel	10	0,0	0,0
0,0	0,0		Goodwill	8	20,0	0,0
49,7	47,7		Sum immaterielle eiendeler		65,6	50,5
Varige driftsmidler						
0,0	601,2		Maskiner og utstyr m.m.	7	622,2	669,8
0,0	0,0		Tomter, bygninger og annen fast eiendom	7	121,5	160,7
0,0	601,2		Sum varige driftsmidler		743,7	830,5
Finansielle anleggsmidler						
938,2	151,2	16	Investeringer i foretak i samme konsern		0,0	0,0
30,0	38,1		Langsiktig fordring		28,4	30,1
968,2	189,3		Sum finansielle anleggsmidler		28,4	30,1
1 017,9	838,2		Sum anleggsmidler		837,7	911,1
<b>OMLØPSMIDLER</b>						
0,0	74,9	4	Varer	4	79,6	79,6
Fordringer						
0,4	487,1		Kundefordringer m.m.	3	523,4	918,6
87,2	143,7	17	Lån til foretak i samme konsern		0,0	0,0
9,8	39,8		Andre fordringer		70,8	79,5
97,5	670,7		Sum fordringer		594,2	998,1
809,3	486,5	9	Bankinnskudd, kontanter	9	486,5	814,7
809,3	486,5		Sum bankinnskudd, kontanter og lignende		486,5	814,7
906,8	1 232,0		Sum omløpsmidler		1 160,3	1 892,4
<b>Eiendeler ikke videreført virksomhet</b>				16	380,0	0,0
1 924,7	2 070,2		<b>SUM EIENDELER</b>		2 377,9	2 803,5

Lysaker, 22. mars 2013



Børge Brende  
Styrets leder

Wenche Ravlo  
Styremedlem



Vibecke Hverven  
Styremedlem

Mari Skjærstad  
Styremedlem



Yngve Hågensen  
Styremedlem

Terje Dahlen  
Styremedlem





Ingar Eira  
Styremedlem

Jens-Petter Hermansen  
Styremedlem

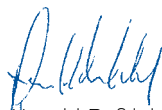

Gottfred Langseth  
Styremedlem



Harald Rafdal  
Adm. direktør

Mesta AS		Note	EGENKAPITAL OG GJELD		Note	Mesta-konsern	
31.12.11	31.12.12		Beløp i MNOK			31.12.12	31.12.11
<b>EGENKAPITAL</b>							
Innskutt egenkapital							
1 000,1	1 000,1	11	Aksjekapital	11	1 000,1	1 000,1	
1 000,1	1 000,1		Sum innskutt egenkapital		1 000,1	1 000,1	
Opptjent egenkapital							
20,9	0,0	11	Annen egenkapital/konsernets fonds	11	49,6	51,5	
20,9	0,0		Sum opptjent egenkapital		49,6	51,5	
1 021,0	1 000,1		Sum egenkapital		1 049,6	1 051,6	
<b>GJELD</b>							
Avsetning for forpliktelser							
20,5	43,2	6	Pensjonsforpliktelser	6	43,6	337,2	
0,0	0,0		Utsatt skatt		0,0	0,0	
84,0	54,2	13, 14	Andre avsetninger for forpliktelser	13, 14, 15	75,7	114,2	
104,4	97,4		Sum avsetning for forpliktelser		119,3	451,4	
0,0	0,0		Langsiktig gjeld		1,5	0,0	
Kortsiktig gjeld							
47,2	406,4		Leverandørgjeld m.m.		422,4	757,4	
596,3	92,1	17	Lån fra foretak i samme konsern		0,0	0,0	
0,0	0,0		Betalbar skatt		0,0	0,0	
139,0	234,9	11	Avsatt utbytte	11	234,9	139,0	
3,7	0,0		Skyldig offentlige avgifter		39,8	72,9	
13,0	239,4		Annen kortsiktig gjeld	3, 15	258,2	331,2	
799,3	972,7		Sum kortsiktig gjeld		955,2	1 300,5	
<b>Gjeld ikke videreført virksomhet</b>							
				16	252,2	0,0	
903,7	1 070,1		Sum gjeld		1 328,3	1 751,9	
1 924,7	2 070,2		SUM EGENKAPITAL OG GJELD		2 377,9	2 803,5	



Mesta AS				Mesta-konsern		
2011	2012	Note	Beløp i MNOK	Note	2012	2011
<b>Kontantstrømmer fra operasjonelle aktiviteter</b>						
(6,1)	191,6		Ordinært resultat før skattekostnad		158,6	249,2
56,5	(0,9)	8, 16	(Gevinst)/tap ved salg av anleggsmidler/aksjer i datter	7, 8	(143,5)	(389,9)
7,3	120,8	7, 8	Ordinære av- og nedskrivninger	7, 8	133,7	157,6
0,8	(151,0)		Forskjell kostn.ført pensj. og inn-/utbet i pensjonsord.	6	(170,5)	(42,1)
34,8	(95,1)		Endring i varer, kundefordringer og leverandørgjeld		(114,1)	(71,5)
139,7	138,9	16	Nedskrivning investering i foretak i samme konsern		0,0	0,0
(167,5)	(439,5)		Endring i andre tidsavgrensningsposter		27,7	(110,4)
65,5	(253,3)		Netto kontantstrøm fra operasjonelle aktiviteter		(108,1)	(207,1)
<b>Kontantstrømmer fra investeringsaktiviteter</b>						
(26,3)	(161,3)	8	Investeringer i varige driftsmidler	7, 8	(202,1)	(128,2)
0,0	2,6	8	Salg av varige driftsmidler (salgssum)	7, 8	181,6	511,5
93,1	0,0		Innbetalinger ved salg av aksjer		0,0	0,0
	(16,7)		Utbetalinger ved kjøp av aksjer		(9,6)	
			Kapitalforhøyelse i datterselskap			
(120,0)	0,0	16	og innskudd i egen pensjonskasse, Mesta AS 2012	16	0,0	(10,0)
(53,2)	(175,4)		Netto kontantstrøm fra investeringsaktiviteter		(30,0)	373,3
<b>Kontantstrømmer fra finansieringsaktiviteter</b>						
281,9	226,9		Innbetaling av konsernbidrag, Mesta Konsern 2011		0,0	0,0
(162,1)	(139,0)		Utbetaling av utbytte	11	(139,0)	(162,1)
(120,0)	0,0	11	Tilbakebetaling av kapital	11	0,0	(120,0)
(0,2)	87,9		Netto kontantstrøm fra finansieringsaktiviteter		(139,0)	(282,1)
			Netto endring i kontanter fra ikke videreført virksomhet	16	(51,1)	100,5
12,1	(322,7)		Netto endring i likvider i året		(328,2)	(15,4)
797,2	809,3		Kontanter og bankinnskudd per 1. januar		814,7	830,1
809,3	486,5		Kontanter og bankinnskudd per 31. desember		486,5	814,7

# Kontantstrøm- oppstilling

# Noter til regnskapet

## Generell informasjon

Mesta AS er et norsk aksjeselskap, stiftet og hjemmehørende i Norge. Mesta AS er 100 prosent eid av den norske stat ved Nærings- og Handelsdepartementet.

## Grunnleggende prinsipper

Årsregnskapet er satt opp i henhold til norsk regnskapslovgivning og god regnskapsskikk. Årsregnskapet består av resultatregnskap, balanse, kontantstrømoppstilling og noter.

Årsregnskapet er basert på de grunnleggende prinsipper om transaksjon, opptjening, sammenstilling, forsiktighet, kongruens og sammenlignbarhet. Ved usikkerhet om faktiske tall benyttes beste estimat på bakgrunn av tilgjengelig informasjon på tidspunktet for regnskapsavleggelsen. Ved endring av regnskapsestimat resultatføres virkningen i den perioden estimatet endres.

## Sammenlignbarhet

For konsernets årsregnskap er det presentert sammenlignbare regnskapstall for to år. Tallene presenteres i hele millioner NOK. Mesta Entreprenør er besluttet avvirket og er fra og med 4. kvartal 2012 definert som ikke videreført virksomhet. Dette innebærer at resultatet for Entreprenør presenteres på egen linje som ikke videreført virksomhet. Resultattallene for 2011 er tilsvarende omarbeidet. I balansen presenteres sum eiendeler og sum gjeld for Entreprenør på egne linjer. Sammenligningstall for balansen, kontantstrøm og noter er ikke omarbeidet. Morselskapet Mesta AS ble i 2012 omorganisert ved at datterselskapene Mesta Drift AS med datterselskaper og Mesta Elektro ble fusjonert inn i morselskapet. Morselskapet endret samtidig navn fra Mesta Konsern AS til Mesta AS. Fusjonen skjedde med regnskaps- og skattemessig virkning fra 01.01.2012. De sammenlignbare tallene for morselskapet for 2011 er ikke omarbeidet.

## Konsolidering og konsernregnskap

Konsernregnskapet viser det samlede økonomiske resultatet og den samlede økonomiske stillingen for morselskapet Mesta AS og dets kontrollerende eierandeler i andre selskaper presentert som én økonomisk enhet etter ensartede prinsipper. Konsolidering skjer linje for linje i resultat-regnskap og balanse.

Konsernregnskapet inkluderer Mesta AS og selskaper som Mesta AS har bestemmende innflytelse over. Bestemmende innflytelse oppnås normalt når konsernet eier mer enn 50 prosent av aksjene i selskapet og konsernet er i stand til å utøve faktisk kontroll over selskapet. Transaksjoner og mellomværende mellom selskapene i konsernet er eliminert. Konsernregnskapet er utarbeidet etter ensartede prinsipper, ved at datterselskapet følger de samme regnskapsprinsipper som morselskapet.

Det er ikke utarbeidet underkonsernregnskap i Mesta Eiendom AS.

## Oppkjøp

Oppkjøpsmetoden benyttes ved regnskapsføring av virksomhetssammenslutninger. Selskaper som er kjøpt eller solgt i løpet av året inkluderes i konsernregnskapet fra det tidspunktet kontroll oppnås og inntil kontroll opphører. Transaksjonstidspunktet er når risiko og kontroll er overdratt. På samme tidspunkt legges til grunn verdianalysen av kostpris på aksjene. Kostpris på aksjer i datterselskaper elimineres mot egenkapitalen på oppkjøpstidspunktet. Identifiserbare eiendeler, forpliktelser og betingede forpliktelser innregnes til virkelig verdi. En eventuell forskjell mellom kostpris og virkelig verdi på overtatte eiendeler, forpliktelser og betingede forpliktelser innregnes som goodwill eller inntektsføres dersom kostpris er lavest. Det avsettes ikke til utsatt skatt på goodwill. Goodwill avskrives etter en vurdering av økonomisk levetid.

## Datterselskaper

Datterselskaper kjøpt eller etablert i løpet av året regnskapsføres fra og med kjøps- eller etableringstidspunktet. Mesta AS regnskapsfører investeringer i datterselskaper etter kostmetoden.

## Fusjon

Åpningsbalanse settes opp etter regnskapsloven og god regnskapsskikk. Fusjonen behandles regnskapsmessig etter kontinuitetsmetoden (selskapskontinuitet) i samsvar med Norsk Regnskapsstandard om fusjon av heleide døtre. Elimineringer foretas for aksjer og internt mellomværende, der aksjekapital og overkursfond i overdragende selskaper vises som annen innskutt egenkapital i det fusjonerte selskapet.

## Andre investeringer

Mesta Pensjonskasse er regnskapsført etter kostmetoden.

## Ikke videreført virksomhet

Segment som er solgt i løpet av året presenteres på egen linje med resultat etter skatt som ikke videreført virksomhet. Sammenligningstall er omarbeidet for resultatregnskap og note. Balanse og kontantstrøm for tidligere år er ikke omarbeidet.

## Resultatføring

### Inntektsføring

#### Salgsinntekt – anleggskontrakter/funksjonskontrakter

Virksomheten består i hovedsak av prosjektrelatert arbeid med varighet fra under en måned til over flere år. Fakturering skjer månedlig med betaling per 30 dager og er normalt i takt med utførelsen av arbeidet. Anleggskontrakter regnskapsføres ved løpende avregning, slik at inntekt resultatføres i takt med fullføring av prosjektet og kontraktskostnader sammenstilles med opptjent inntekt. Inntektsføringen skal reflektere opptjening og fullføringsgraden benyttes som et mål på opptjeningen.

Fullføringsgrad måles ut fra utført produksjon (medgåtte kostnader/totalt estimerte kostnader). Resultatføring skjer med opparbeidet andel av sluttprognose basert på pålitelig vurdering for fullføringsgrad. Tilleggskrav resultatføres når de er sikre. Funksjonskontrakter inntektsføres basert på årlig avregning.

Forventede framtidige tap på inngåtte kontrakter utgiftsføres og avsettes som periodisert driftskostnad under kortsiktig gjeld. Tap tas fullt ut så snart de er kjent.

Prosjektkostnader inkluderer kostnader som er direkte knyttet til det enkelte prosjekt samt indirekte kostnader som kan henføres til prosjekter. Indirekte kostnader som gjelder foretaket som helhet eller prosjektaktivitetene, men som ikke kan fordeles på de enkelte prosjekter, inkluderes ikke.

Opparbeidet inntekt klassifiseres som driftsinntekt i resultatregnskapet. Løpende prosjekter klassifiseres som kortsiktige fordringer. Mottatte kundeforskudd utover det som er avregnet mot beholdninger på det enkelte prosjekt klassifiseres som kortsiktig gjeld.

Det foretas avsetninger til garantiarbeider og annen usikkerhet. Garantitiden er normalt tre år på anleggs-kontrakter.

Mestas prosjekter er i mange tilfeller langvarige og mange av dem totalkontrakter til fastpris som er vunnet etter anbudskonkurranser. Manglende evne til å møte leveringstider eller ytelsesgarantier samt økning i prosjektkostnadene, kan resultere i kostnader som ikke kan dekkes inn og som kan være større enn inntektene fra det aktuelle prosjektet. Det endelige resultatet for prosjektene kan avvike fra sluttprognose underveis ut fra skjønnsmessige vurderinger for beste estimat.

#### Annen driftsinntekt

Andre driftsinntekter består av leieinntekter av eiendommer og netto gevinst/tap ved avhendelse av driftsmidler.

#### Offentlige tilskudd til restrukturering

Selskapet ble tildelt midler fra staten til restrukturering jf. St. prp. nr. 1 Tillegg nr. 1 (2002-2003). Tilskuddet er

# Noter til regnskapet

regnskapsført med verdien på transaksjonstidspunktet. Ved mottak av restruktureringsmidler bokføres disse som forpliktelse i balansen. Mottatte midler avregnes løpende sammenstilt med pådratte kostnader. Anvendte restruktureringsmidler vises netto i resultatregnskapet. I den grad selskapet ikke får dekket alle inngåtte forpliktelser gjøres det resultatmessige avsetninger for manglende dekning.

## Omstilling

Omstilling er definert som et planlagt program som i vesentlig grad endrer omfanget av virksomheten eller måten virksomheten drives på. Avsetninger til omstilling kostnadsføres når programmet er besluttet og kostnadene er identifiserbare, kvantifiserbare og ikke dekkes av tilhørende inntekter jf. sammenstillingsprinsippet.

Ventelønn og vartpenger utbetales til ansatte i staten som blir oppsagt fra sin stilling og den utbetales i en periode fram til de får nytt arbeid. Ventelønnsforpliktelsen er beregnet etter beste estimat. Medlemmer av Statens Pensjonskasse hadde ved oppsigelse rett på å motta vartpenger. Denne rettigheten opphørte ved uttreden fra Statens Pensjonskasse.

## Kostnadsføringstidspunkt/sammenstilling

Utgifter sammenstilles og kostnadsføres samtidig med de inntekter utgiftene kan henføres til. Utgifter som ikke kan henføres direkte til inntekter, kostnadsføres når de påløper.

## Transaksjoner mellom virksomhetsområder

Transaksjoner mellom virksomhetsområder foretas til alminnelige forretningsmessige vilkår og intern fortjeneste elimineres i konsernregnskapet.

## Klassifisering og vurdering av balanseposter

Omløpsmidler og kortsiktig gjeld omfatter normalt poster som forfaller til betaling innen ett år etter

anskaffelsestidspunktet samt poster som knytter seg til varekretsløpet. Øvrige poster er klassifisert som anleggsmiddel/langsiktig gjeld.

Omløpsmidler vurderes til laveste av anskaffelseskost og virkelig verdi. Kortsiktig gjeld balanseføres til nominelt beløp på opptakstidspunktet.

Anleggsmidler vurderes til anskaffelseskost, men nedskrives til virkelig verdi ved verdifall som ikke forventes å være forbigående. Langsiktig gjeld balanseføres til nominelt beløp på etableringstidspunktet.

## Fordringer

Kundefordringer og andre fordringer er oppført i balansen til pålydende etter fradrag for avsetning til forventet tap. Avsetning til tap gjøres på grunnlag av individuelle vurderinger av de enkelte kundefordringene. I tillegg gjøres det for andre fordringer en uspesifisert avsetning for å dekke antatt tap.

Kundefordringer inkluderer opptjent, ikke fakturert kontraktsinntekt på prosjekter.

## Varebeholdninger

Lager av innkjøpte varer er verdsatt til laveste av anskaffelseskost og virkelig verdi. Anskaffelseskost vurderes til gjennomsnittlig anskaffelseskost. Egentilvirkede ferdigvarer og varer under tilvirkning er vurdert til full tilvirkningskost. Det foretas nedskrivning for påregnelig ukurans.

## Varige driftsmidler

Varige driftsmidler balanseføres og avskrives over driftsmiddelets forventede økonomiske levetid. Direkte vedlikehold av driftsmidler kostnadsføres løpende under driftskostnader, mens påkostninger eller forbedringer tillegges driftsmiddelets kostpris og avskrives i takt med driftsmiddelet. Dersom den virkelige verdien av et driftsmiddel er lavere enn balanseført verdi og dette skyldes årsaker som ikke er forbigående, skrives driftsmiddelet ned til virkelig verdi. Regnskapsmessig

# Noter til regnskapet

aktiveres og avskrives driftsmidler over en fastsatt avskrivningsplan dersom kostpris overstiger kr 50 000,- og levetiden antas å være tre år eller mer.

Ordinære avskrivninger beregnes og regnskapsføres lineært over den økonomiske levetiden med utgangspunkt i historisk kost.

Nedskrivning foretas i den grad virkelig verdi er varig lavere enn bokført verdi.

## Leasing

Det skilles mellom finansiell og operasjonell leasing basert på en konkret vurdering av den enkelte leasingavtale. Med finansiell leasing menes avtaler der leietaker overtar det vesentligste av fordelene og risikoen forbundet med å eie driftsmiddelet. Finansielt leasede driftsmidler aktiveres og avskrives som ordinære anleggsmidler, mens leasingavtalens betalingsforpliktelser behandles som langsiktige rentebærende lån. Operasjonell leasing regnskapsføres som ordinær driftskostnad.

## Immaterielle eiendeler

Balansføring av immaterielle eiendeler foretas i den grad det kan identifiseres en framtidig økonomisk fordel knyttet til eiendelen. Resultatføring skjer i henhold til en vurdering av økonomisk levetid. Ordinære avskrivninger beregnes og regnskapsføres lineært over den økonomiske levetiden med utgangspunkt i historisk kost.

## Usikre forpliktelser

Usikre forpliktelser blir regnskapsført dersom det er sannsynlighetsovervekt for at de kommer til oppgjør og verdien kan estimeres pålitelig. Beste estimat benyttes ved beregning av oppgjørsverdi.

## Pensjoner

Mesta er pliktig til å ha en pensjonsordning for ansatte iht. lov om obligatorisk tjenestepensjon. Mesta har per 31.12.12 en lukket ytelsesbasert ordning (for ansatte eldre enn 52 år per 31.03.12) og en innskuddsbasert ordning (for ansatte yngre enn 52 år per 31.03.12 og nyansatte etter

dette tidspunkt). Den ytelsesbaserte ordningen ble lukket 31.03.12 for ansatte eldre enn 52 år på dette tidspunktet, de øvrige ansatte ble overført til en innskuddsbasert ordning i Storebrand. Enkelte ansatte har i tillegg pensjonsordninger utover kollektiv pensjon. Ansatte som har innvilget delvis uførepensjon fra Statens Pensjonskasse (SPK) er ikke overført til ny ordning da de fortsatt er medlem i SPK.

Pensjonskostnader og pensjonsforpliktelser beregnes etter lineær opptjening basert på forutsetninger om diskonteringsrente, framtidig regulering av lønn, pensjoner og ytelser fra folketrygden, framtidig avkastning på pensjonsmidler samt aktuariemessige forutsetninger om dødelighet, frivillig avgang, osv. Netto pensjonskostnad klassifiseres som ordinær driftskostnad sammen med lønnskostnad m.m. Pensjonsmidler er fratrukket brutto pensjonsforpliktelser i balansen. I 2011 endret Mesta regnskapsprinsipp og regnskapsførte pensjoner i henhold til reglene i IAS 19 hvor estimatavvik føres mot annen egenkapital. Regnskapsprinsippet ble endret for bedre å synliggjøre forpliktelser og vise en reell egenkapital. Regnskapsmessig effekt av prinsippovergangen ble bokført direkte mot egenkapitalen.

## Avtalefestet pensjon

Selskapet deltar i den private AFP-ordningen som innebærer at de ansatte får et tillegg til sin pensjon som en livsvarig ytelse. Ytelsen kan tas ut fra og med fylte 62 år også ved siden av å stå i jobb. AFP-ordningen er en ytelsesbasert flerforetakspensjonsordning som organiseres gjennom et felleskontor og finansieres gjennom premier som fastsettes som en prosent av lønn. Det foreligger ingen pålitelig måling og allokering av forpliktelse og midler i ordningen og derfor blir ordningen i tråd med regnskapsreglene behandlet som en innskuddsbasert ordning hvor premiebetalingene kostnadsføres løpende.

Beregnet AFP-forpliktelse utgjør restforpliktelse på gammel AFP-ordning og forpliktelse for ansatte som ikke tilfredsstiller krav til opptjening i ny AFP-ordning hvor Mesta har garantert for pensjonsutbetalingene.



# Noter til regnskapet

## **Skatt**

Skattekostnaden i resultatregnskapet omfatter både periodens betalbare skatt og endring i utsatt skatt. Utsatt skatt er beregnet med 28 prosent på grunnlag av de midlertidige forskjeller som eksisterer mellom regnskapsmessige og skattemessige verdier ved utgangen av regnskapsåret. Skatteøkende og skatte-reducerende midlertidige forskjeller som reverserer eller kan reversere i samme periode, er utlignet. Netto utsatt skattefordel balanseføres i den grad det er sannsynlig at denne kan bli nyttegjørt. Årets skattekostnad består av endringer i utsatt skattefordel og betalbar skatt for inntektsåret.

## **Forskning og utvikling**

Kostnader knyttet til forskning og utvikling utgiftsføres når de påløper. Det søkes om refusjon ved SkatteFUNN dersom prosjektene tilfredsstiller kravene til ordningen.

## **Finansielle instrumenter**

Mesta er forbruker av elektrisk kraft og foretar kun finansielle handler for å sikre framtidig eksponering. Disse finansielle avtalene er gjenstand for sikringsvurdering og innebærer at driftskostnadene i de framtidige perioder vil tilsvare prisen i kjøpsavtalene og ikke markedsprisen på kjøpstidspunktet.

## **Kontantstrømoppstilling**

Kontantstrømoppstillingen er beregnet etter den indirekte metoden. Kontanter og bankinnskudd omfatter bankinnskudd, fordring på konsernkontosystem og andre kortsiktige plasseringer som umiddelbart kan konverteres til kjente kontantbeløp.

## **Andre poster**

I den grad det er nødvendig er det inntatt utdypende kommentarer i den enkelte note. Det vises noter både for konsolidert regnskap og morselskap der det er relevant.

## Note 2 Segmentinformasjon

2012	Drifts-	Drifts-	Resultat			Netto
Per selskap	inntekter	resultat	før skatt	Eiendeler	Egenkapital	kontantstrøm
Mesta AS	3 465,6	207,4	191,6	2 044,9	1 000,1	-322,8
Mesta Eiendom konsern	219,9	155,2	160,9	339,0	269,1	-182,5
Mesta Verksted AS	168,2	13,9	13,9	57,5	26,0	4,5
Mesta Sverige AB	12,2	-6,1	-6,1	24,3	4,2	-5,0
Ikke videreført virksomhet						
Mesta Entreprenør AS	616,0	-205,3	-210,0	427,2	20,7	0,0
2011						
Per selskap	Drifts-	Drifts-	Resultat			Netto
	inntekter	resultat	før skatt	Eiendeler	Egenkapital	kontantstrøm
Mesta Drift AS	3 115,5	83,0	90,0	1 573,7	620,9	-85,5
Mesta Eiendom konsern	489,7	381,8	388,2	583,5	100,9	319,6
Mesta Elektro AS	222,0	19,8	20,3	113,8	35,7	-26,0
Mesta Verksted AS	162,7	3,4	3,3	64,6	16,7	6,1
Ikke videreført virksomhet						
Mesta Entreprenør AS	1 277,6	-186,0	-192,2	651,7	161,4	-80,7

Segmenter er presentert for videreført virksomhet. Segmentinformasjonen er basert på de juridiske selskapenes finansregnskap og inkluderer konserninterne poster. Alt salg skjer i Norge og i Sverige der Mesta Sverige AB har sitt salg. Mesta Drift AS og Mesta Elektro AS er innfusjonert i morselskapet Mesta AS med regnskapsmessig virkning fra 01.01.2012. Tallene for 2012 og 2011 er således ikke direkte sammenlignbare.

## Note 3 Anleggskontrakter

	2012	2011
Inntektsført på igangværende prosjekter	241,0	504,3
Kostnader opptjent inntekt og tapsavsetninger	203,1	473,0
Netto resultatført igangværende prosjekter	37,9	31,3
Opptjente, ikke fakturerte inntekter igangværende prosjekter, inkludert i kundefordringer		
Forskuddsfakturert produksjon	10,0	137,8
Estimert gjenværende produksjon tapskontrakter	17,4	35,8
Innestående fra byggherre, inkludert i kundefordringer	11,2	7,4
Innestående fra underentreprenør, inkludert i leverandørgjeld	6,0	98,0
	0,0	19,3

# Noter til regnskapet

# Noter til regnskapet

Anleggskontrakter gjelder Mesta AS. Med igangværende prosjekter defineres prosjekter som ikke er overlevert byggherre per balansedagen. Det er gjort avsetninger for garantiansvar og tapskontrakter under annen kortsiktig gjeld. Resultatføring er presentert som annen driftskostnad.

## Note 4 Varer

Konsern (beløp i NOK)	2012	2011
Lager av varer	81,5	79,3
Lager av varer for videresalg til tilvirkningskost	1,0	1,7
Avsetning for ukurante varer	-3,0	-1,4
Sum	79,6	79,6
Mesta AS (beløp i NOK)		
Lager av varer	74,9	70,0
Lager av varer for videresalg til tilvirkningskost	1,0	0,0
Avsetning for ukurante varer	-1,0	-1,3
Sum	74,9	68,7

## Note 5 Lønnskostnader, antall ansatte, godtgjørelser, lån til ansatte m.m.

Lønnskostnader	2012	2011
Konsern		
Lønninger m.m.	794,8	706,5
Arbeidsgiveravgift	94,4	95,9
Pensjonskostnader inkl. arbeidsgiveravgift, se note 6	46,7	76,6
Pensjonskostnader inkl. arbeidsgiveravgift tilknyttet innskuddsordningen	13,4	0,0
Andre ytelser m.m.	5,8	-1,0
Sum	955,1	878,0
Mesta AS		
Lønninger m.m.	725,3	54,4
Arbeidsgiveravgift	86,2	8,5
Pensjonskostnader inkl. arbeidsgiveravgift, se note 6	40,9	9,4
Pensjonskostnader inkl. arbeidsgiveravgift tilknyttet innskuddsordningen	10,6	0,0
Andre ytelser m.m.	6,6	0,3
Sum	869,5	72,5

I gjennomsnitt har det i Mesta AS i 2012 vært 1 338 ansatte (2011: 72) og 1 366 årsverk. Per 31.12.2012 er det 1 421 ansatte (2011: 65). Per 31.12.2012 er det 1 366 årsverk (2011: 61).

Ytelser til ledende personer (i hele NOK)	Adm. dir.	Styret
Lønn	2 697 300	1 871 267
Pensjonsutgifter	1 480 594	
Annen godtgjørelse	213 870	
Sum	4 391 764	1 871 267

Administrerende direktør har avtale om seks måneders oppsigelsestid og 12 måneders etterlønn med motregning. Administrerende direktør gikk over til innskuddspensjon i 2012 tilsvarende andre ansatte under 52 år. Administrerende direktør har avtalefestet rett til å fratre ved fylte 65 år. Administrerende direktør har i tillegg til fastlønn, firmabil samt resultatlønnsavtale. Det ble ikke utbetalt bonus til adm. dir. i 2012.

Det er ikke gitt lån/sikkerhetsstillelse til daglig leder, styreformann eller andre nærstående parter. Det er ingen lån/sikkerhetsstillelser til medlemmer av styret og aksjeeier.

## REVISOR

### Konsern

Revisjonshonoraret for konsernet er kr 2 094 000,-. I tillegg har revisor fakturert andre attestasjonsoppgaver med kr 120 270,-, skatterådgivning med kr 199 607,- og andre tjenester med kr 161 095,- (ekskl. mva).

### Mesta AS

Revisjonshonoraret er foreslått for generalforsamlingen med kr 1 190 000,-. I tillegg har revisor fakturert andre attestasjonsoppgaver med kr 86 286,- skatterådgivning med kr 192 357,- og andre tjenester med kr 161 095,- (ekskl. mva).

### Erklæring om fastsettelse av lønn og annen godtgjørelse til ledende ansatte.

Mesta følger Eierskapsmeldingen ved fastsettelse av kompensasjon til ledende ansatte i Mesta konsernet. I henhold til selskapets vedtekter skal styret utarbeide en erklæring om fastsettelse av lønn og annen godtgjørelse til ledende ansatte. Erklæringen skal ha innhold som angitt i Allmennaksjelovens § 6-16a og behandles på tilsvarende vis på selskapets ordinære generalforsamling.

Selskapets lederlønnspolitikken bygger på de retningslinjer og rammer som er gitt i St Meld 13 (2010-2011). Hovedmålsettingen for selskapets lederlønnspolitikken er at lederlønningene i selskapet skal være konkurransedyktige og samtidig bidra til moderasjon ved ikke å være lønnsledende sammenlignet med tilsvarende selskaper. Erklæringen omhandler kun kompensasjonselementer som benyttes i selskapets ledelse.

Hovedelementet for avlønningen for selskapets ledende ansatte er den faste grunnlønnen. Variable lønnskompensasjoner som kommer i tillegg er basert på objektive, målbare og tidsbegrensede kriterier. Det er klare sammenhenger mellom de mål som ligger til grunn for den variable lønnen og selskapets mål.

Styret i selskapet har etablert et eget kompensasjonsutvalg som møtes minimum tre ganger i året og har følgende mandat:

# Noter til regnskapet

# Noter til regnskapet

«Kompensasjonsutvalget skal være et organ for styret i å fastsette rammer og struktur for kompensasjon av konsernsjef og konsernledergruppe. Kompensasjonsutvalget foreslår i tillegg den årlige lønnsregulering for konsernsjef».

Erklæring om fastsettelse av lønn og annen godtgjørelse til ledende ansatte har vært behandlet av kompensasjonsutvalget og styret. Selskapene Mesta Drift AS og Mesta Elektro AS ble i 4. kvartal 2012 fusjonert med morselskapet Mesta AS. Som følge av fusjonen er 12 ledende ansatte omfattet av selskapets lederlønnserklæring, mot 8 ledende ansatte før fusjonen.

Det utbetales ikke godtgjørelse for styreverv i andre selskaper i samme konsern.

Lønnsregulering i 2012 har vært 3,9 prosent, som er på linje med Hovedoppgjøret.

Som ledende personell i selskapet er de som er listet i tabellen under og som rapporterer til selskapets administrerende direktør Harald Rafdal.

Navn	Stilling	Lønn	Fri bil	Top Hat	Maks bonus	Pensj. alder
Harald Rafdal	Adm. dir.	2 697 300	Ja	Alt IP. Utover 12G 30%	25% EBIT selskap	65 år
Leif L. Ludvigsen	Dir. forretningsstøtte	1 323 000	Ja	YTP	25% EBIT selskap	62 år
Kristian Just	Øk- og finans dir.	1 654 000	-	YTP	25% EBIT selskap	62 år
Stig Ingar Evje	Adm. dir. Entreprenør	1 650 000	Ja	Alt IP. Utover 12G 30%	Ingen	67 år
Per Lorentsson	Dagl. led. Mesta Sverige	SEK 840 000	-	Ingen	25% EBIT Region	67 år
Bjørn Aage Innstrand	Regiondirektør Øst	1 430 000	Ja	Alt IP. Utover 12G 30%	25% EBIT Region	67 år
Irene Uldal Kåsa	Regiondirektør Sør	1 366 000	-	Alt IP. Utover 12G 30%	25% EBIT Region	67 år
Kjell A. Næss	Regiondirektør Vest	1 400 000	Ja	YTP 64% av 12G+ 30% IP	25% EBIT Region	67 år
Arne Årsbog	Regiondirektør Midt	1 366 000	-	Alt IP. Utover 12G 30%	25% EBIT Region	67 år
Arne Roald Larssen	Regiondirektør Nord	1 520 000	-	Alt IP. Utover 12G 30%	25% EBIT Region	67 år
Terje Dengerud	Divisjonsdir. Elektro	1 351 000	Ja	Alt IP. Utover 12G 30%	25 % EBIT Elektro	67 år
Svein Huse	Adm. dir. Verksted	1 189 000	-	Ingen	25% EBIT Verksted	67 år

## Firmabil eller transportgodtgjørelse

Selskapet er i ferd med å endre kompensasjon for firmabil eller fast transportgodtgjørelse til en fast økning i lønn på kr 150 000,-. For de som i dag har firmabil vil dette gjøres etter hvert som leasingavtalene på firmabilene utgår. For de øvrige skjer overgangen per 1. januar 2013 og er inkludert i lønnstabellen over.

## Resultatlønn

Insentivordningene er bundet opp i konsernets eller datterselskapenes/regionenes/divisjonenes driftsresultat (EBIT). Hvis budsjettert resultat oppnås, utbetales halvparten av bonus tilsvarende 12,5 prosent av lønn. Maksimum bonus kan utgjøre inntil 25 prosent av lønn og forutsetter et driftsresultat som er bedre enn budsjettert. Hvis budsjettert driftsresultat ikke oppnås, utbetales ingen bonus.

## Etterlønnsavtale

Det utbetales fra 6-12 måneders etterlønn motregnet mot eventuell annen inntekt i etterlønnperioden.



## Pensjonsordninger

Administrerende direktør har en innskuddsbasert pensjonsordning som for inntil 12G er lik som de øvrige i selskapet, utover 12G ytes et innskudd tilsvarende 30 prosent. Tilsvarende ordning har divisjonsdirektør Elektro, adm. dir. Entreprenør og regionsdirektørene med unntak av regionsdirektør Vest som har en ordning med ytelsespensjon på 64 prosent av 12G, samt en IP utover 12G med innskudd på 30 prosent. Økonomi- og finansdirektør og direktør for Forretningsstøtte har en ytelsespensjon som er 60 prosent av lønnen ved pensjonstidspunktet. Pensjonsalder er 62 år. Adm. dir. for Mesta Verksted har en ytelsespensjon som er 64 prosent av 12G. Pensjonsalder 67 år.

Det finnes ingen andre variable godtgjørelser enn det som er nevnt over.

## Note 6 Pensjoner

---

Mesta er pliktig til å ha en pensjonsordning for ansatte iht. lov om obligatorisk tjenstepensjon. Mesta har per 31.12.12 en lukket ytelsesbasert ordning (for ansatte eldre enn 52 år per 31.03.12) og en innskuddsbasert ordning (for ansatte yngre enn 52 år per 31.03.12 og nyansatte etter dette tidspunkt). Den ytelsesbaserte ordningen ble lukket 31.03.12 for ansatte eldre enn 52 år på dette tidspunktet, de øvrige ansatte ble overført til en innskuddsbasert ordning i Storebrand. Planendringen er inntektsført med MNOK 190,0 i de respektive selskapene, hvorav MNOK 54,5 gjelder ikke videreført virksomhet og MNOK 135,5 videreført virksomhet som er ført på egen resultatlinje. Den ytelsesbaserte ordningen har fram til 30.09.12 vært organisert i Mesta Pensjonskasse. Fra dette tidspunktet, ble ordningen overført til Storebrand som har overtatt risiko per 01.10.12. Mesta Pensjonskasse vil som en følge av dette avvikles og etter Finanstilsynets godkjenning, vil egenkapital tilbakeføres til Mesta AS i 2013.

I ytelsesordningen i Storebrand tilbys ytelsesbasert alderspensjon, uførepensjon og barnepensjon. Pensjonsnivå følger av egne avtaler det enkelte selskap har inngått med forsikringselskapet.

For ansatte i innskuddsordningen, er det etablert en pensjonsordning der innskuddene utgjør 5 prosent av lønn mellom 1-6G og 8 prosent av lønn mellom 6-12G. Innskuddsordningen er også organisert i Storebrand. For disse ansatte tilbys det en forsikret uføredekning hos Storebrand med tilsvarende dekning som ytelsesordningen.

Selskapet deltar i den private AFP-ordningen som innebærer at de ansatte får et tillegg til sin pensjon som en livsvarig ytelse. Ytelsen kan tas ut fra og med fylte 62 år også ved siden av å stå i jobb. AFP-ordningen er en ytelsesbasert flerforetakspensjonsordning som organiseres gjennom et felleskontor og finansieres gjennom premier som fastsettes som en prosent av lønn. Det foreligger ingen pålitelig måling og allokering av forpliktelse og midler i ordningen og derfor blir ordningen i tråd med regnskapsreglene behandlet som en innskuddsbasert ordning hvor premiebetalingen kostnadsføres løpende.

Beregnet AFP-forpliktelse utgjør restforpliktelse på gammel AFP-ordning og forpliktelse for ansatte som ikke tilfredsstiller krav til opptjening i ny AFP-ordning hvor Mesta har garantert for pensjonsutbetalingene. Avtaler knyttet til ytelsesbaserte kollektive ordninger over 12G ble avviklet i 2011 med unntak av noen gjenværende avtaler for toppledere. Det er etablert nye innskuddsbaserte avtaler for lønn over 12G for administrerende direktører.

Per 31.12.2012 er det gjestående fire aktive medlemmer i SPK. Dette er personer som er innvilget delvis uførepensjon og som først vil bli overført Mesta pensjonsordning dersom de blir friskmeldte.

Per 31.12.2012 er det benyttet forutsetninger som anbefalt fra Norsk Regnskapstiftelse per januar 2013 i henhold til IAS 19. Beregningene er basert på prinsippet om at pensjonene skal opptjenes over ansettelsestiden.

# Noter til regnskapet

Overgangsvirkningen av endret regnskapsprinsipp fra NRS til IFRS ble fullt ut tatt i innføringsåret.

Det ble bokført direkte mot egenkapitalen MNOK 271,9 i forbindelse med prinsippendringen i 2011. Estimatavvik gjennom året er bokført mot egenkapitalen med MNOK 73,1. Totalt bokført mot egenkapital utgjør MNOK 345. Faktisk avkastning og prosentvis fordeling av pensjonsmidlene på investeringskategorier for Konsernet:

	2012*	2011
Faktisk avkastning på pensjonsmidlene	6,7 %	5,8 %
Andel aksjer	0 %	28,7 %
Andel obligasjoner	57 %	71,1 %
Andel bankinnskudd	43 %	0,2 %
Sum	100 %	100 %

\*Ytelsesordningen er overført fra Mesta Pensjonskasse til Storebrand Livsforsikring per 01.10.12. Avkastningen fra Mesta Pensjonskasse gjelder perioden 01.01.-30.09

Økonomiske forutsetninger:

	2012	2011
Diskonteringsrente	3,9 %	2,6 %
Forventet lønnsregulering	3,5 %	3,5 %
Forventet G-regulering	3,25 %	3,25 %
Forventet avkastning på fondsmidler	4,0 %	4,1 %
AFP uttakstilbøyelighet	0% ved 62år, 100% ved 67 år	
Dødelighet	K 2005 justert	
Uførhet	K 1963 styrket	

Diskonteringsrenten er satt til OMF-renten iht. NRSs åpning for dette i 2012.

	Mesta Pensj.kasse Storebrand Livsfors.	Statens Pensj.kasse	AFP-ordn. LO/NHO	Pensjoner over 12G	2012	2011
Nåverdi av årets pensjonsopptjening	36,3	0,5	0,0	3,1	39,9	80,5
Rentekostnad av pensjonsforpliktelsen	7,0	0,7	0,6	0,0	8,3	19,9
Avkastning på pensjonsmidler	-8,3	-0,6	0,0	0,0	-8,9	-13,1
Resultatføring av estimatavvik	0,0	0,0	0,0	0,0	0,0	-0,4
Administrasjonskostnad	0,0	0,0	0,0	0,1	0,1	0,0
Arbeidsgiveravgift	4,4	0,1	1,4	0,1	5,9	10,5
Netto pensjonskostnad	39,4	0,7	2,0	3,3	45,3	97,5
Premie Ny AFP-ordning (inkludert arbeidsgiveravgift)					12,1	9,5
Pensjonskostnad ikke videreført virksomhet	-9,9	0,0	-0,4	-0,6	-10,8	-30,4
Sum pensjonskostnad	29,5	0,7	1,6	2,7	46,7	76,6
Effekt planendring	-135,5					

# Noter til regnskapet

	Mesta Pensj.kasse	Statens AFP-ordn.	Pensjoner	2012	2011	
	Storebrand Livsfors. Pensj.kasse	LO/NHO	over 12G			
Beregnete pensjonsforpliktelser per 31.12	189,9	18,9	34,3	12,1	255,2	561,0
Pensjonsmidler og fiktivt fond per 31.12	-195,2	-15,2	0,0	-8,6	-219,0	-261,2
Arbeidsgiveravgift	0,0	0,5	4,3	0,8	5,5	37,5
Pensjonsmidler ikke videreført virksomhet	9,1	0,0	-7,0	0,0	2,1	0,0
Netto pensjonsforpliktelse (negativt fortegn midler)	3,8	4,2	31,6	4,2	43,6	337,2

Antall medlemmer i ordningen:

Aktive 31.12	732	4	1 699	4
Pensjonister 31.12	110	10	193	0

I 2012 er det kostnadsført MNOK 18,5 tilknyttet nyopprettet innskuddsordning.

Mesta AS	Mesta Pensj.kasse	Statens AFP-ordn.	Pensjoner	2012	2011	
	Storebrand Livsfors. Pensj.kasse	LO/NHO	over 12G			
Nåverdi av årets pensjonsopptjening	24,8	0,5	0,0	2,7	28,0	8,2
Rentekostnad av pensjonsforpliktelsen	4,7	0,7	0,4	0,0	5,8	1,6
Avkastning på pensjonsmidler	-5,5	-0,6	0,0	0,0	-6,1	-1,5
Administrasjonskostnad	0,0	0	0,0	0,0	0,0	0,0
Arbeidsgiveravgift	3,0	0,1	1,1	0,0	4,2	0,7
Netto pensjonskostnad	27,0	0,7	1,5	2,7	31,9	9,0

Premie ny AFP-ordning (inkludert arbeidsgiveravgift)					9,1	0,4
Sum pensjonskostnad	27,0	0,7	1,5	2,7	40,9	9,4
Effekt planendring	-119,3					

Beregnete pensjonsforpliktelser per 31.12	137,6	18,9	25,6	12,1	194,2	47,7
Pensjonsmidler og fiktivt fond per 31.12	-132,7	-15,2	0,0	-8,6	-156,5	-29,6
Arbeidsgiveravgift	1,0	0,5	3,2	0,8	5,5	2,4
Netto pensjonsforpliktelse	5,9	4,2	28,8	4,3	43,2	20,5

Antall medlemmer i ordningen:

Aktive	593	4	1 421	4
Pensjonister	72	10	151	0

# Noter til regnskapet

## Note 7 Varige driftsmidler

Konsern	EDB- maskinvare	Maskiner og utstyr m.m.	Tomter/ bygninger	2012	2011
Varige driftsmidler					
Anskaffelseskost per 01.01.12		1 558,4	237,4	1 795,8	1 974,6
Anskaffelseskost tilført ved oppkjøp	8,2	7,1		15,3	
Korrigert IB 01.01.12	8,2	1 565,5	237,4	1 811,1	
Tilgang kjøpte driftsmidler		117,0	4,3	121,3	101,9
Anskaffelskost overført til ikke videreført virksomhet		-292,6		-292,6	
Avgang solgte driftsmidler		-2,8	-48,2	-51,0	-272,5
Anskaffelseskost 31.12	8,2	1 387,1	193,5	1 588,9	1 804,0
Akkumulerte avskrivninger 31.12	8,2	892,3	72,0	972,5	955,8
Akkumulerte avskrivninger tilført ved oppkjøp	0,0	3,7		3,7	
Akkumulerte avskrivninger overført til ikke videreført virksomhet		-140,6		-140,6	
Akkumulerte nedskrivninger 31.12		17,7	0,0	17,7	17,7
Balanseført verdi per 31.12	0,0	614,0	121,5	735,5	830,5
Årets avskrivninger	0,0	125,0	0,6	125,6	149,9
Årets nedskrivninger		0,0	0,0	0,0	0,0
Sum	0,0	125,0	0,6	125,6	149,9
Avskrivning og nedskrivning immaterielle eiendeler jf. note 8		8,1		8,1	7,7
Sum årets av- og nedskrivninger	0,0	133,1	0,6	133,7	157,6

Den økonomiske levetiden for driftsmidlene er beregnet til:

- EDB-maskinvare m.m. 1-5 år
- Bygninger og annen fast eiendom 20-50 år
- Maskiner og utstyr 3-15 år
- Tomter avskrives ikke
- Fritidseiendom avskrives ikke

Det er i 2012 solgt driftsmidler til en verdi av MNOK 181,6 (2011: MNOK 511,5) med en netto gevinst på MNOK 147,6 (2011: MNOK 389,9).

Det er i 2012 kostnadsført MNOK 41,5 for leie av lokaler (2011: MNOK 48,5) og MNOK 1,5 for leie av kontormaskiner og EDB-utstyr (2011: MNOK 3,2).

All leie av lokaler er kostnader til drifts- og kontorlokaler for hele Mestas virksomhet i Norge. Leieavtalene varierer fra 1-7 år, herunder enkelte opsjoner på forlengelse av leieavtalen.

# Noter til regnskapet

Mesta AS	EDB- maskinvare	Maskiner og utstyr m.m.	2012
Varige driftsmidler			
Anskaffelseskost per 01.01		0,0	0,0
Anskaffelseskost tilført ved fusjon	8,2	1 188,0	1 196,2
Korrigert IB 01.01.12	8,2	1 188,0	1 196,2
Tilgang kjøpte driftsmidler	0,0	158,7	158,7
Avgang solgte driftsmidler		-1,0	-1,0
Anskaffelseskost 31.12	8,2	1 345,7	1 353,9
Akkumulerte avskrivninger 31.12	0,0	0,0	0,0
Akkumulerte avskrivninger tilført ved fusjon per 31.12.	8,2	730,0	738,2
Akkumulerte nedskrivninger 31.12	0,0	14,5	14,5
Balanseført verdi per 31.12	0,0	601,2	601,2
Årets avskrivninger		112,7	112,7
Årets nedskrivninger		0,0	0,0
Sum	0,0	112,7	112,7
Avskrivning og nedskrivning immaterielle eiendeler jf. note 8		8,1	8,1
Sum årets av- og nedskrivninger	0,0	120,8	120,8

- EDB-maskinvare m.m. 1-5 år
- Bygninger og annen fast eiendom 20-50 år
- Maskiner og utstyr 3-15 år

## Note 8 Immaterielle eiendeler

Konsern	Egenutviklede		2012	2011
	Goodwill	systemer		
Anskaffelseskost per 01.01	0,0	60,1	60,1	90,8
Tilgang kjøpte immaterielle eiendeler	22,6	36,3	58,9	26,3
Avgang solgte/utrangerte immaterielle eiendeler	0,0	-35,0	-35,0	-57,0
Anskaffelseskost per 31.12	22,6	61,4	84,0	60,1
Akkumulerte avskrivninger 31.12	2,6	15,8	18,4	9,6
Akkumulerte nedskrivninger 31.12	0,0	0,0	0,0	0,0
Balanseført verdi per 31.12	20,0	45,6	65,6	50,5
Årets avskrivninger	2,6	8,1	10,7	7,7
Årets nedskrivninger	0,0	0,0	0,0	0,0



# Noter til regnskapet

Mesta AS	Egenutviklede		2012	2011
	Goodwill	systemer		
Balanseført verdi per 31.12.	0,0	45,1	45,1	49,7

Goodwill ble etablert i forbindelse med merverdi ved oppkjøp av Baneteknikk AS.

Det ble i 2011 implementert nytt ERP-system for flere av konsernselskapene. Egenutviklede systemer vedrører aktivering av kostnader for utvikling av EDB-programvare for systemdesign, programmering og installasjon av egenutviklede og spesialtilpassede systemer. Den økonomiske levetiden for driftsmidlene er beregnet til 3-8 år. Forskjell mellom balanseførte egenutviklede systemer i Mesta AS og Mesta Konsern utgjør aktivering i datterselskap.

## Note 9 Bankinnskudd

Morselskapet Mesta AS har bankgaranti for konsernets skattetreksforpliktelse. Konsernselskapene deltar i et felles konsernkontosystem der deltakerne er solidarisk ansvarlige som selvskyldnerkausjonist for riktig oppfyllelse av alle forpliktelser de pådrar seg i konsernkontoavtalen konsernet har med DNB.

MNOK 16,4 av konsernets bankinnskudd utgjør midler som står på bundet bankkonto.

Mesta AS har per 31.12.2012 en trekkfasilitet på MNOK 600 uten at det er trukket på den per 31.12.2012. Det er knyttet betingelser til låneavtalen (covenants) med bank, særskilt knyttet til resultat og soliditet. Konsernet overholder alle lånebetingelser.

## Note 10 Skatt

Konsern	2012	2011
Årets skattekostnad fordeler seg på:		
Betalbar skatt	0,0	0,0
For lite avsatt skatt tidligere år	0,0	0,0
Endring i utsatt skatt	0,0	0,0
Sum skattekostnad	0,0	0,0
Betalbar skatt i balansen:		
Betalbar skatt	0,0	0,0
Betalbar skatt i balansen	0,0	0,0

# Noter til regnskapet

Beregning av årets skattegrunnlag:	2012	2011
Resultat før skattekostnad	368,7	441,5
Permanente forskjeller	-180,6	-382,2
Endring i midlertidige forskjeller og konsernforhold	-109,9	25,4
Ikke videreført virksomhet	-210,0	-209,8
Årets skattegrunnlag	-131,8	-125,1

Oversikt over midlertidige forskjeller:		
Langsiktige poster	-1 275,5	-1 256,8
Kortsiktige poster	-88,6	-73,5
Sum	-1 364,1	-1 330,3

Beregnet 28 prosent utsatt skattefordel	-382,0	-372,5
Balansført utsatt skattefordel	0,0	0,0

Ut fra forsiktighet balanseføres ikke utsatt skattefordel. Fremførbart udekket underskudd utgjør MNOK 911 (1 165.)

Mesta AS	2012	2011
Årets skattekostnad fordeler seg på:		
Betalbar skatt	0	0,0
Endring i utsatt skatt	0	0,0
Sum skattekostnad	0,0	0,0

Betalbar skatt i balansen:		
Betalbar skatt	0,0	0,0
Betalbar skatt i balansen	0,0	0,0

Selskapet har mottatt konsernbidrag utgjørende MNOK 117, herav MNOK 76,7 skattefritt.

Beregning av årets skattegrunnlag:		
Resultat før skattekostnad	191,6	-6,1
Permanente forskjeller	148,3	-68,0
Endring i midlertidige forskjeller	-43,2	-13,1
Mottatt skattemessig konsernbidrag	83,2	21,1
Endring fremførbart underskudd	-379,9	66,1
Årets skattegrunnlag	0,0	0,0

# Noter til regnskapet

Oversikt over midlertidige forskjeller:	2012	2011
Langsiktige poster	-258,1	-156,2
Kortsiktige poster	2,2	-3,6
Sum	-255,9	-159,8
Beregnet 28 prosent utsatt skattefordel	-71,7	-44,7
Balanseført utsatt skattefordel	2,6	0,0

Fremførbart udekket underskudd utgjør MNOK 283 (592).

## Note 11 Egenkapital/aksjekapital og aksjonærinformasjon

Konsern	2012	2011
Egenkapital per 01.01.	1 051,6	1 310,0
Overgang til regnskapsprinsipp iht. IFRS vedrørende pensjoner, se note 6		-219,0
Tilført ved estimatavvik pensjoner ført direkte mot EK	74,3	
Tilbakebetaling av kapital		-120,0
Årsresultat	158,6	231,7
Ekstraordinært utbytte for 2011, utbetalt i 2012	-	-12,1
Avsetning til utbytte	-234,9	-139,0
Egenkapital per 31.12.	1 049,8	1 051,6

Mesta AS	Aksje- kapital	Overkurs- fond	Annen innskutt egenkapital	Annen egenkapital	2012	2011
Egenkapital per 01.01.	1 000,1	0,0	0,0	20,9	1 021,0	1 311,6
Overgang til regnskapsprinsipp iht. IFRS vedrørende pensjoner, se note 6					0,0	-13,4
Estimatavvik ført direkte mot egenkapital				47,8	47,8	
Tilført ved fusjon			550,0	-575,4	-25,4	
Tilbakebetaling av kapital					0,0	-120,0
Ekstraordinært utbytte for 2011, utbetalt i 2012					0,0	-12,1
Avsetning til utbytte			-234,9		-234,9	-139,0
Overføring til annen egenkapital			-315,1	315,1		
Årsresultat				191,6	191,6	-6,1
Egenkapital per 31.12.	1 000,1	0,0	0,0	0,0	1 000,1	1 021,0

# Noter til regnskapet

Fri egenkapital		2012	2011
Annen egenkapital per 31.12.2011		20,9	85,8
Overgang til regnskapsprinsipp iht. IFRS vedrørende pensjoner, se note 6		0,0	-13,4
Estimatavvik ført direkte mot egenkapital		47,8	
Tilført ved fusjon		-25,4	
Konvertering overkursfond		0,0	225,7
Ekstraordinært utbytte for 2011, utbetalt i 2012		0,0	-12,1
Tilbakebetaling av kapital			-120,0
Avsetning til utbytte		-234,9	
Overføring til annen egenkapital		0,0	-139,0
Årsresultat		191,6	-6,1
Sum annen egenkapital		0,0	20,9

## Aksjekapital og aksjonærinformasjon

Aksjekapitalen består av:	Antall	Pålydende i NOK	Balanseført i MNOK
Aksjer	1 000 100	1 000	1 000,1

Samtlige aksjer er eid av Nærings- og handelsdepartementet med full stemmerett.

## Note 12 Pantstillelser og garantiansvar

	2012	2011
Garantiansvar	1 164,2	1 240,9

Det er inngått en avtale med DNB om en garantiramme begrenset oppad til MNOK 1 400. Som sikkerhet for denne rammen er det avtalt en negativ pantsettelseserklæring på samme beløp.

## Note 13 Offentlig tilskudd til restrukturering

Mesta har restruktureringsforpliktelser som vedrører restrukturingsbehov identifisert under selskapetableringen.

Disse kostnadene dekkes delvis av staten over statsbudsjettet jf. St.prp. nr. 1 Tillegg nr. 1 (2002-2003) og over selskapets drift.

For detaljer om omstillingskostnader over egen drift henvises det til note 14.

# Noter til regnskapet

I St.prp. nr. 1 Tillegg nr. 1 (2002-2003) ble det beregnet at Mesta har en neddiskontert restruktureringsforpliktelse på MNOK 1 468. Selskapet har fra etableringen 1. januar 2003 stått overfor betydelige restruktureringsoppgaver for å tilpasse seg markedsmessige vilkår. Restrukturerings tiltakene omfatter tidligpensjonering, tjenstepensjonsordning Statens Pensjonskasse og opprettholdelse av særaldersgrense. I tillegg skal noe av midlene anvendes til administrasjon av nedbemanningen samt diverse kostnader (flyttekostnader, sanering maskiner, etc.). Grunnlaget for beregningene er i hovedsak avtaler inngått mellom Samferdselsdepartementet og de ansattes organisasjoner. Restruktureringsforpliktelsenes sammensetning er eksplisitt definert i St.prp. nr. 1 Tillegg nr. 1 (2002-2003) og det henvises til denne for ytterligere detaljer.

Mesta har per 31.12.2012 mottatt totalt MNOK 993,6 utbetalt til selskapet i årene 2003, 2004 og 2005 iht. vedtak i Statsbudsjettene. Selskapet vil ikke motta ytterligere restruktureringsmidler fra Staten. 2012 er siste regnskapsår Mesta er forpliktet til å dekke disse restruktureringskostnadene.

#### Offentlige tilskudd iht. St.prp. nr.1 Tillegg nr.1 (2002-2003)

Vedtatt ramme for restrukturerings (2003-kroner)	1 468,0
Mottatt tilskudd 2003-2005	993,6
Differanse bevilgning og mottatt tilskudd	474,4

Regnskapsmessig behandling av mottatt tilskudd og påløpte kostnader for 2012. Restruktureringsmidlene balanseføres på tidspunktet for innbetaling fra Staten. Mottatte midler avregnes løpende sammenstilt med pådratte kostnader i henhold til forutsetningene i St.prp.

#### Regnskapsmessig status per 31.12.2012 er som følger:

Tildelte restruktureringsmidler av Staten	993,6
Totalt avsatt i konsernet for udekket forpliktelse	127,2
Totalt estimert forpliktelse 31.12.2012	1 120,8
Anvendte midler per 31.12.2011	1 110,8
Utbetalt i 2012	10,0
Anvendte midler per 31.12.2012	1 120,8
Netto udekket forpliktelse per 31.12.2012	0,0

Estimert framtidig forpliktelse knytter seg til inngåtte kontrakter om tidligpensjonering og opprettholdelse av pensjonsrettigheter iht. rammer gitt i St.prp. 1 Tillegg nr. 1 (2002-2003).

Neddiskontert verdi av netto udekket forpliktelse er presentert under andre avsetninger for forpliktelser.



#### Note 14 Avsetning for omstilling over driften

Avsetningen skal omfatte kostnader til tiltak som sluttpakker, AFP med gavepensjon, ventelønn, vartpenger og administrasjon av ordningene. Per 31.12.2012 var det 66 (86) aktive mottakere av ventelønn og vartpenger.

Restavsetning viser beste estimat på de ulike kontrakter. Ny avsetning per 31.12.2012 er MNOK 47,6.

	Avsetning 31.12.2011	Utbetalt 2012	Endring avsetning	Avsetning 31.12.2012
Sluttpakker/AFP med gavepensjon	0,6	-0,2	0,0	0,4
Ventelønn/Vartpenger	71,3	-24,2	0,0	47,1
Administrasjon o.a.	0,2	-0,1	0,0	0,1
Sum	72,1	-24,5	0,0	47,6

#### Note 15 Usikkerhet og betingede utfall

Løpende inntektsføring av prosjekter innebærer usikkerhet da man baserer seg på estimater og vurderinger. For igangværende prosjekter er det usikkerhet når det gjelder framdrift, sluttprognose, tvister, garantiarbeid og lignende. Det endelige resultatet for et prosjekt kan derfor avvike fra den forventede sluttprognose. Det forekommer også tvister som avgjøres ved voldgift eller retts sak for avsluttede prosjekter.

Det er gjort avsetninger for tvister mv. under annen kortsiktig gjeld. Resultatføringen er presentert som annen driftskostnad.

	Avsetning 31.12.2011	Utbetalt 2012	Endring avsetning	Avsetning 31.12.2012
Oversikt over avsetning til framtidige miljø- og garantiforpliktelser				
Garantiaavsetning (annen kortsiktig gjeld)	39,1	-0,1	-22,5	16,5
Miljøavsetning (andre avsetninger for forpliktelser)	30,3	0,0	-13,6	16,7

#### Note 16 Investering i foretak i samme konsern

	Forretnings- kontor	Eier-/ stemmeandel	Egenkapital per 31.12.2012	Årsresultat 2012	Bokført verdi per 31.12.2012
Mesta AS eier følgende:					
Mesta Eiendom AS	Bærum	100 %	109,8	151,2	103,4
Mesta Entreprenør AS	Bærum	100 %	20,7	-210,1	20,7
Mesta Verksted AS	Bærum	100 %	26,0	13,9	16,7
Mesta Sverige AB	Jönköping	100 %	4,2	-6,1	10,3

Investering i datterselskapene er i morselskapet Mesta AS nedskrevet med MNOK 138,9 (2011: MNOK 139,7).

# Noter til regnskapet

# Noter til regnskapet

Andre investeringer:	Forretnings- kontor	Eier-/ stemmeandel	Egenkapital per 31.12.2012	Årsresultat 2012	Bokført verdi per 31.12.2012
Vete Signaltjenester AS	Lillestrøm	7,5 %	3,8	3,4	0,5
Brødrene Bjugstad AS	Ringsaker		0,0	0,0	0,1

## Ikke videreført virksomhet

Segment som selges presenteres som ikke videreført virksomhet.

Mesta Entreprenør AS sin virksomhet består av produksjon av større veiprojekter. Selskapets aktiviteter opphører ved avslutningen av eksisterende prosjekter og er fra 2012 presentert som ikke videreført virksomhet.

I 2011 er også Mesta Industri AS inkludert som ikke videreført virksomhet.

Resultat, balanse og kontantstrøm for ikke videreført virksomhet	2012	2011
Driftsinntekter	616,0	1 227,8
Driftskostnader	821,4	1 459,7
Driftsresultat	-205,4	-231,9
Netto finanskostnader	-4,7	-5,7
Resultat før skatt	-210,1	-238,4
Gevinst/tap ved salg	0,0	28,6
Resultat ikke videreført virksomhet	-210,1	-209,8
Anleggsmidler	37,4	
Omløpsmidler	342,6	
Sum eiendeler ikke videreført virksomhet	380,0	
Langsiktig gjeld	0,9	
Kortsiktig gjeld	251,3	
Sum gjeld ikke videreført virksomhet	252,2	
Netto kontantstrøm fra operasjonelle aktiviteter	-228,4	-227,2
Netto kontantstrøm fra investeringsaktiviteter	0,0	14,0
Netto kontantstrøm fra finansieringsaktiviteter	228,4	213,1
Bankinnskudd, fordring på konsernkontosystem per 31. desember	0,0	0,0

## Note 17 Lån til/fra foretak i samme konsern

	Lån til foretak i samme konsern		Lån fra foretak i samme konsern	
	2012	2011	2012	2011
Mesta AS				
Mesta Drift AS	0,0	0,0	0,0	427,2
Mesta Eiendom AS	119,0	0,0	2,4	152,9
Mesta Elektro AS	0,0	0,0	0,0	9,9
Mesta Entreprenør AS	14,3	87,2	10,8	0,0
Mesta Verksted AS	1,9	0,0	0,1	6,3
Mesta Sverige AB	8,5	0,0	0,0	0,0
Sum	143,7	87,2	13,3	596,3

Tallene inkluderer både kundefordringer, leverandørgjeld, mellomværende og periodiseringer. Ingen poster forfaller senere enn ett år etter regnskapsårets slutt. Lån fra selskap i samme konsern inkluderer i tillegg netto gjeld knyttet til konsernkontosystem med MNOK 78,8

## Note 18 Transaksjoner med nærstående parter

Det er en omfattende handel mellom selskapene i Mesta konsernet. Disse transaksjoner utføres til alminnelige kontraktsvilkår, i konkurranse og med armlengdes avstand. Mesta AS leverer fellestjenester til alle datterselskapene innen it, regnskap, lønn og administrative funksjoner, som totalt utgjør MNOK 75,8 i 2012.

## Note 19 Finansiell markedsrisiko

### Kraft

Det er inngått avtale med Bergen Energi AS om kjøp og sikring av elektrisk kraft på Mestas vegne. Fysisk kraft kjøpes spot på Nord Pool. Bergen Energi AS har i tillegg fullmakt til å inngå finansielle sikringskontrakter. Løpende priser for spotkjøp og sikringskontrakter er kvotert i EURO. Fysisk kraftkjøp avregnes og bokføres løpende i NOK. Finansielle kontrakter avregnes og bokføres i NOK ved levering. Markedsverdi finansielle kontrakter per 31.12.2012 er på MNOK -0,7, (2011: MNOK -0,7).

### Innkjøp

Mesta gjør det vesentligste av sine innkjøp basert på priser i NOK. Større innkjøp i valuta blir løpende vurdert valutasikret.

### Likvider

Plasseringer av likvide midler gjøres med en kort tidshorisont med banker.

# Noter til regnskapet

# Noter til regnskapet

## Note 20 Fusjon

---

Mesta AS har i 2012 gjennomført to fusjonsprosesser hvor først de heleide datterselskapene Baneteknikk AS og Sande Maskin og Transport Molde AS, ble innfusjonert i Mesta Drift AS. Hvor så det fusjonerte Mesta Drift AS og Mesta Elektro AS ble innfusjonert i Mesta AS som overtakende selskap. Overdragende selskaper oppløses ved fusjonen. Fusjonene er regnskapsmessig behandlet etter kontinuitetsmetoden (selskapskontinuitet) i samsvar med Norsk Regnskapsstandard om fusjon av heleide døtre med effekt fra 1. januar 2012. Skattemessig kontinuitet er benyttet for begge fusjoner. Elimineringer er foretatt for aksjer og internt mellomværende.



Til generalforsamlingen i  
Mesta AS

Statsautoriserte revisorer  
Ernst & Young AS  
Dronning Eufemias gate 5, NO-0191 Oslo  
Oslo Atrium, P.O.Box 20, NO-0051 Oslo  
Foretaksregisteret: NO 976 389 387 MVA  
Tlf: +47 24 00 24 00  
Fax: +47 24 00 24 01  
www.ey.no  
Medlemmer av Den norske Revisorforening

# Revisors beretning

## REVISORS BERETNING

### Uttalelse om årsregnskapet

Vi har revidert årsregnskapet for Mesta AS, som består av selskapsregnskap og konsernregnskap. Selskapsregnskapet og konsernregnskapet består av balanse per 31. desember 2012, resultatregnskap og kontantstrømpoppstilling for regnskapsåret avsluttet per denne datoen og en beskrivelse av vesentlige anvendte regnskapsprinsipper og andre noteopplysninger.

#### *Styrets og administrerende direktørs ansvar for årsregnskapet*

Styret og administrerende direktør er ansvarlig for å utarbeide årsregnskapet og for at det gir et rettviseende bilde i samsvar med regnskapslovens regler og god regnskapskikk i Norge, og for slik intern kontroll som styret og administrerende direktør finner nødvendig for å muliggjøre utarbeidelsen av et årsregnskap som ikke inneholder vesentlig feilinformasjon, verken som følge av misligheter eller feil.

#### *Revisors oppgaver og plikter*

Vår oppgave er å gi uttrykk for en mening om dette årsregnskapet på bakgrunn av vår revisjon. Vi har gjennomført revisjonen i samsvar med lov, forskrift og god revisjonsskikk i Norge, herunder International Standards on Auditing. Revisjonsstandardene krever at vi etterlever etiske krav og planlegger og gjennomfører revisjonen for å oppnå betryggende sikkerhet for at årsregnskapet ikke inneholder vesentlig feilinformasjon.

En revisjon innebærer utførelse av handlinger for å innhente revisjonsbevis for beløpene og opplysningene i årsregnskapet. De valgte handlingene avhenger av revisors skjønn, herunder vurderingen av risikoene for at årsregnskapet inneholder vesentlig feilinformasjon, enten det skyldes misligheter eller feil. Ved en slik risikovurdering tar revisor hensyn til den interne kontrollen som er relevant for selskapets utarbeidelse av et årsregnskap som gir et rettviseende bilde. Formålet er å utforme revisjonshandlinger som er hensiktsmessige etter omstendighetene, men ikke for å gi uttrykk for en mening om effektiviteten av selskapets interne kontroll. En revisjon omfatter også en vurdering av om de anvendte regnskapsprinsippene er hensiktsmessige og om regnskapsestimaterne utarbeidet av ledelsen er rimelige, samt en vurdering av den samlede presentasjonen av årsregnskapet.

Etter vår oppfatning er innhentet revisjonsbevis tilstrekkelig og hensiktsmessig som grunnlag for vår konklusjon om selskapsregnskapet og vår konklusjon om konsernregnskapet.



# Revisors beretning

## *Konklusjon*

Etter vår mening er årsregnskapet for Mesta AS avgitt i samsvar med lov og forskrifter og gir et rettviseende bilde av selskapets og konsernets finansielle stilling per 31. desember 2012 og av deres resultater og kontantstrømmer for regnskapsåret som ble avsluttet per denne datoen i samsvar med regnskapslovens regler og god regnskapsskikk i Norge.

## **Uttalelse om øvrige forhold**

### *Konklusjon om årsberetningen*

Basert på vår revisjon av årsregnskapet som beskrevet ovenfor, mener vi at opplysningene i årsberetningen om årsregnskapet, forutsetningen om fortsatt drift og forslaget til disponering av resultatet er konsistente med årsregnskapet og i samsvar med lov og forskrifter.

### *Konklusjon om registrering og dokumentasjon*

Basert på vår revisjon av årsregnskapet som beskrevet ovenfor, og kontrollhandlinger vi har funnet nødvendig i henhold til internasjonal standard for attestasjonsoppdrag (ISAE) 3000 «Attestasjonsoppdrag som ikke er revisjon eller forenklet revisorkontroll av historisk finansiell informasjon», mener vi at styret og administrerende direktør har oppfylt sin plikt til å sørge for ordentlig og oversiktlig registrering og dokumentasjon av selskapets regnskapsopplysninger i samsvar med lov og god bokførings-skikk i Norge.

Oslo, 22. mars 2013  
ERNST & YOUNG AS



Jan Wellum Svensen  
statsautorisert revisor





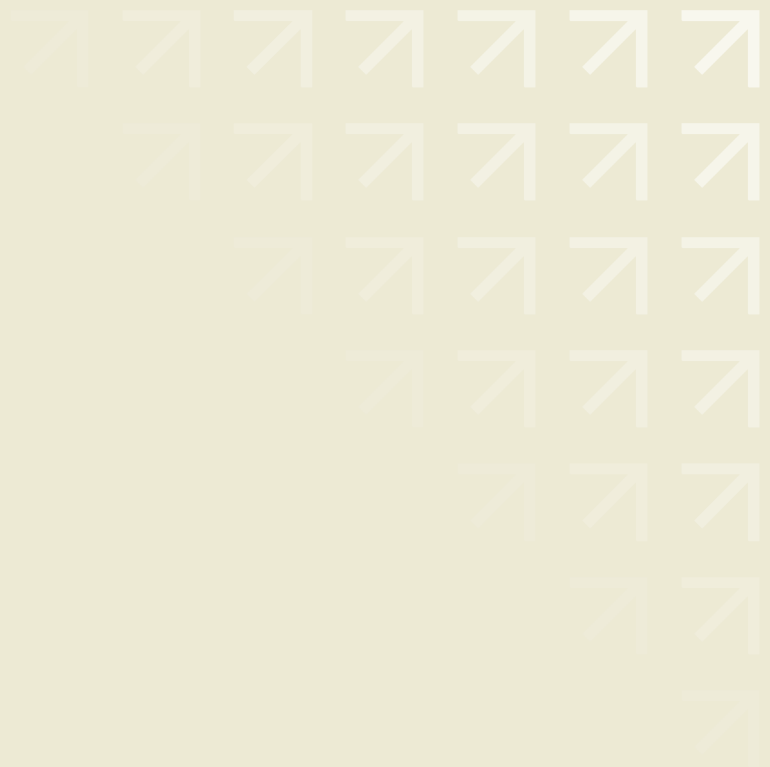

**mesta**

**Mesta AS**

Postboks 253, 1326 Lysaker

Telefon: 05 200

E-post: [firmapost@mesta.no](mailto:firmapost@mesta.no)

[mesta.no](http://mesta.no)