



Årsrapport 2013



NHS utdanner heste-Norge og har det overordnede ansvaret for hesteavl.

Formål: *Stiftelsens formål er ved aktivt arbeid å fremme kvaliteten av hesteholdet og hesteavl og være det høyeste faglige senter for avl av hest og for utdanning av hestepersonell i Norge*

STIFTERORGANISASJONENE:

- Landslaget for Nordlandshest/Lyngshest
- Det Norske Travselskap
- Foreningen til Kjørehestens Fremme
- Hest og Helse
- Landslaget for Dølahest
- Norges Fjordhestlag
- Norges Rytterforbund
- Norsk Araberhestforening
- Norsk Hesteeierforbund
- Norsk Varmblod
- Norsk Islandshestforening
- Norsk Jockeyklub
- Norsk Ponniavlsforening
- Norsk Forening for Fullblodsavl
- Foreningen Arbeidshesten
- Hest i Turistnæring



ÅRSRAPPORT 2013

Innhold:

Styrets beretning	side	4
Statistikk	side	10
Resultatregnskap	side	12
Balanse	side	13
Noter	side	14
Revisjonsberetning	side	23



STYRETS BERETNING 2013

Innledning

Norsk Hestesenter kan se tilbake på et aktivt år. Interessen for hest og hestehold er stadig økende, og selv om hestenæringen allerede i dag er en stor næring er det et betydelig potensiale for vekst. Hesten og hestenæringen bidrar til en betydelig verdiskapning og sysselsetting i samfunnet og til trivsel gjennom naturopplevelser, rekreasjon og meningsfylt fritidsaktivitet for svært mange. Hesten er også verdifull innenfor helse og omsorgsarbeid og er velegnet i forbindelse med fysisk, psykisk og sosial forebygging og rehabilitering. Det er styrets målsetting at Norsk Hestesenter skal spille en avgjørende rolle i utviklingen og profesjonaliseringen av hestenæringen.

Utdanning

Kompetanse og kompetanseutvikling er viktig innenfor alle deler av yrkes- og samfunnslivet. Det gjelder også innenfor hestebransjen. Styret mener at høyt kvalifiserte og kompetente yrkesutøvere er helt nødvendig for at næringen skal få en fortsatt god og framgangsrik utvikling. Norsk Hestesenter har på ulike måter bidratt til å heve kompetansen i næringen.



Norsk Hestesenter har fagskoleutdanninger som er godkjent av Nokut i henhold til Lov om Fagskoleutdanning. NHS har godkjenning for ridelærerutdanning (1 ½ år), travtrenerutdanning (½ år) og galopptrenerutdanning (½ år). Fagskoleutdanningene har hatt god søkning. Til 12 plasser i ridelærerutdanningen var det 65 søkere, og til 12 plasser i travtrenerutdanningen var det 39 søkere. Galopptrenerutdanningen har vært utlyst to ganger i 2012 med to søkere og i 2013 med tre søkere. Studiet har derfor ikke vært igangsatt. De øvrige fagskoleutdanningene har hatt god søkning. De fleste

søker ridelærerutdanningen har allmennfaglig studiekompetanse med hestefaglig realkompetanse, mens til travtrenerutdanningen er det en stor andel som har fagbrev i hestefaget. Til ridelærerstudiet har det gjennomgående bare vært kvinner som har søkt de senere årene. Når det gjelder travtrenerstudiet har andelen menn gått klart tilbake. Siste år var det 11 kvinner og 1 mann ved travtrenerutdanningen.

Studentene har oppnådd svært gode resultater i 2013. Alle studentene på ridelærer I, ridelærer III og travtrener gjennomførte og besto i henhold til studieplanen. På ridelærer II var det 9 av 11 studenter som fikk vitnemål. Resultatene er mye bedre enn i 2012 da lå vi på nivå med de fagskoleutdanningene vi kan sammenligne oss med.

I september 2013 ble det sendt søknad til Nokut om godkjenning av travtrenerutdanningen med forlengelse av studiet fra ½ til 1 år. En av de viktigste endringene i studieplanen er at det er innarbeidet 6 ukers ekstern praksis i studiet.

Når det gjelder fagskoleutdanningene er vi pålagt å følge det godkjente kvalitetssystemet. For de kortere kursene har vi ikke noe slikt pålegg, men fra høsten 2013 startet vi en offensiv for å få større aktivitet innenfor denne delen av virksomheten, og det å ha fokus på kvalitet og relevans står sentralt også i dette arbeidet.



Norsk Hestesenter er tilfreds med utviklingen innen utdanningssektoren både når det gjelder fagskoletilbudene og de kortere kursene. Vi skal fortsatt ha fokus på fagskoleutdanningene for å sikre at de holder høy kvalitet og er relevante for næringen. Ved siden av fagskolesatsingen vil arbeidet med de kortere kursene (grunn-, etterutdannings- og videreutdanningskurs) ha prioritet. For å opprettholde posisjonen som et nasjonalt kompetansesenter trenger Norsk Hestesenter brede faglige utdanningstilbud som både dekker nybegynnernivå og lengre utdanninger som kan gi en solid kompetanse inn mot et bestemt yrke.

Avl

Norsk Hestesenter er gjennom Forskrift om godkjente dyr av hestefamilien delegert myndighet fra Landbruks- og matdepartementet til å forestå kåring av hingster og godkjenne avlsplaner for de ulike raser.

Norges regelverk som gjelder hesteavl vil trolig bli endret. EU er i ferd med å utarbeide en ny forordning som vil være felles for alle produksjonsdyr og hest. Det var forventet at EU-kommisjonen ville vedta dette i 2013 eller 2014. Dette er skjøvet ut i tid da EU, på bakgrunn av hestekjøtt skandalen, prioriterer å utarbeide et nytt regelverk om hestepass. EU-kommisjonen har på grunn av juks med hestekjøtt vinteren 2013 utarbeidet forslag til nytt regelverk om hestepass, med fokus på blant annet identifisering av hest i forhold til å kunne slakte hest for matkonsum. En ny forordning vil trolig tre i kraft fra sommeren 2014. Forslaget innebærer bl.a. at det etableres en sentral nasjonal database. Avlsregelverket er av kommisjonen skjøvet ut i tid.



Norsk Hestesenter er stambokfører for de tre nasjonale rasene og for de fåtallige rasene. Fødselstallene for de tre nasjonale rasene er bekymringsfulle og kritisk lave.

Når det gjelder rapporterte bedekningstall ved årsskiftet er det en svak nedgang for dølahest og fjordhest fra 2012 til 2013, mens det for nordlandshest/lyngshest er bedekt noen flere hopper.

Det er vist tilnærmet samme antall hingster på utstilling i 2013 som året før, mens det er en økning i antall viste hopper. For unghester er det en fortsatt nedgang i antall fremstilte dyr.



På bakgrunn av den bekymringsfulle utviklingen for de nasjonale rasene dølahest, fjordhest og nordlandshest/lyngshest, er det utarbeidet en egen handlingsplan for disse rasene. I handlingsplanen er det konkretisert flere tiltak for perioden 2011-2020, blant annet for utvikling og forbedring av utstillingene. I 2014 vil det utvikles nye former for utvidet bruksvurdering av hingstene for de nasjonale rasene, som erstatning for de tidligere utvida bruksprøver der et fåtall hingster var inne til 5 ukers test. Det er et mål at man med de nye formene for utvidet bruksvurdering over tid kan få mer avlsinformasjon for det enkelte individ. Videre er det gjennomført et forprosjekt med sikte på å få gjennomført en identitetsprosess og utarbeide markedsføringsstrategier for rasene. Etter styrets mening vil rasene gjennom aktiv bruk bli mer attraktive i markedet og derved brukes mer og i flere sammenhenger.

Hesteavlssetrene

Landbruks- og matdepartementet har delegert ansvaret for hesteavlssetrene til Norsk Hestesenter. Hesteavlssetrene er en viktig del av historien både i forhold til hestefag og kultur. Styret anser at stiftelsen har et spesielt ansvar for Sikkilsdalen. NHS har et godt forhold til de to øvrige brukerne i Sikkilsdalen, Det Kongelige Hoff og Sikkilsdalsseter. Veien til Sikkilsdalen ble påført store skader under vårflommen 2013. I Sikkilsdalen ble det sluppet to dølahingster og en kaldblodstraver i 2013. Sett i forhold til totalt antall bedekte hopper for dølahest er oppslutningen tilfredsstillende. Tronhus er utleid til Akershus dølahestlag.

Forskning

Målet med hesteforskning er å øke verdiskapningen i næringen, bedre hestevelferden og bedre kvaliteten i hesteholdet gjennom ny kunnskap.

Samarbeidsavtalen mellom Stiftelsen Hästforskning og Norges Forskningsråd som ble inngått i 2009 har etter styrets mening bidratt til å styrke hestenæringen generelt både i form av tilført kompetanse og økt positivt omdømme. Avtalen utløp i 2013. Samarbeidet på norsk side har i tillegg til Norges Forskningsråd omfattet Norsk Rikstoto og Styret for forskningsmidler over Jordbruksavtalen. Disse tre har årlig bidratt med 2 millioner kroner hver i avtaleperioden.



Norsk Hestesenter tok i 2013 initiativet til drøftinger med Det Norske Travselskap, Norsk Jockeyklub, Norges Rytterforbund og Norges Bondelag for å få kartlagt næringens behov for forskning. På bakgrunn av dette ble det laget et prioriteringsdokument for framtidig forskning. Det vil alltid være behov for forskning for en næring som ønsker utvikling.

En ny avtale vil bli inngått i 2014. Norges Forskningsråd og Styret for forskningsmidler over Jordbruksavtalen har vedtatt å fortsette samarbeidet med samme beløp årlig. Landbruks- og matdepartementet har besluttet at næringen skal bidra med 2 millioner kroner finansiert av Norsk Rikstoto.

Nasjonale sentra

Etter anmodning av Landbruks- og matdepartementet fikk NHS i 2010 utarbeidet en rapport om alternative løsninger for samarbeid mellom de tre nasjonale hestesentrene. På bakgrunn av rapporten har departementet anmodet om at det utarbeides en samarbeidsavtale mellom de tre sentrene. Samarbeidsavtale ble utarbeidet i 2013 og oversendt departementet. Et tiltak ble gjennomført i 2013 - felles kurskatalog for 2014.

Bransjestandard

Bransjestandard hest er et kvalitetssystem utviklet av hestenæringen. Målet er å ivareta god hestevelferd og et trygt og godt miljø for ansatte og kunder/brukere. Det er laget en veileder med sjekklister etter samme mal som Kvalitetssystemet i landbruket (KSL). Kvalitetssystemet er testet på flere utvalgte bedrifter innen trav, rideskole, helse og turisme. Skal prosjektet lykkes er det viktig at næringen aksepterer kravene i standarden. Godkjenningsordningen vil bli en frivillig ordning og vil skje i samarbeid med Matmerk. Det tas sikte på å starte ordningen høsten 2014.

Norsk Hestesenter har fått økonomisk støtte av Kompetanseutviklingsprogrammet i landbruket (KIL) for å lage et kurs i bruk av kvalitetssystemet. Kurset tilfredsstiller kravene til lovpålagt HMS-kurs for ledere i en bedrift. Kurset ble ferdigstilt i 2013 og er klar til å tas i bruk.

Strategiplan

Styret har vedtatt en ny strategiplan for perioden 2013 – 2017. Styret har vært opptatt av at strategiplanen har en bred forankring. Stifterorganisasjonene, representantskapet, samarbeidspartnere og de ansatte har deltatt i prosessen og kommet med innspill. Planen etterfølger langtidsplanen fra 2007. De fleste av målene i den gamle planen er nådd.



Internasjonalt samarbeid

Norsk Hestesenter er medlem av tre internasjonale organisasjoner; International Group for Equestrian Qualifications (IGEIQ); Equestrian Educational Network (EEN) og European Trotting Schools Association (ETSA). Norsk Hestesenter har også et nært samarbeid med våre tilsvarende organisasjon i Sverige - Hästnäringens Nationella Stiftelse - som bl.a. har ansvaret for Wängen, Strömsholm og Flyinge.

Økonomi

Norsk Hestesenter mottok i 2013 25 millioner kroner i driftsstøtte fra Norsk Rikstoto - 1 million kroner mer enn i 2012. Det er Landbruks- og matdepartementet som godkjenner stiftelsens budsjett og fastsetter støtten fra Norsk Rikstoto. Øvrige inntekter består bl.a. av kurs- og utdanningsavgifter og utstillings- og registreringsavgifter, og utgjorde 9.3 millioner kroner. Det har vært en nedgang både i kursinntekter og i utstillings- og registreringsavgifter. Den totale nedgangen i andre inntekter er ca. 865.000 kroner.

Vi har fortsatt utfordringer med våre kundefordringer. Avsetningen til mulig tap på kundefordringer er derfor økt. Nettbasert forhåndsbetaling til kurs, registreringsavgifter og utstillingsavgifter vil redusere fremtidige tap knyttet til slike inntekter.

Det er utarbeidet gode rutiner med sikte på stram kostnadskontroll. Styret vil berømme administrasjonen for god økonomistyring og budsjett disiplin.

Likviditeten er i stadig forbedring.

Regnskapet er gjort opp med et overskudd på kr.461.034. Regnskapet er avlagt under forutsetning om fortsatt drift.



Kommunikasjon

I 2013 hadde vi totalt 265 600 besøk på nhest.no. I underkant av 30% av trafikken kom fra nettbrett (10%) og mobile enheter (20%). Prosentdelen fra disse enhetene er stigende, og viser behovet for at nhest.no blir mobiltilpasset. 26% av nettbrukerne våre er fra Oslo. Nær halvparten av trafikken til nettsidene er henvisningstrafikk, der 42 % av henvisningene kommer fra Facebook. I 2013 er NHS' Facebook-side endret og forbedret, noe som har økt trafikken og engasjementet blant brukerne betydelig.

NHS og våre aktiviteter har vært profilert og omtalt i en rekke medier i 2013. Antall henvendelser fra mediene har også økt, og det kan se ut som om interessen for å omtale hesterelaterte tema i lokal og regional presse er noe økende. NRK P1, NRK Lørdagsrevyen og Aftenposten er blant mediene der vi har påvirket til å få hestesaker på agendaen.

NHS har arrangert Åpen dag i 2013, og vi var også representert da NRYF hadde Åpen dag i Oslo i samarbeid med Det Ridende Politi.

I forbindelse med stortingsvalget hadde NHS besøkt fra flere politiske partier, der rikspolitikerne fikk informasjon om NHS og norsk hestenæring.

Anlegget

Norsk Hestesenter skal være det nasjonale kompetansesenter for avl og utdanning av hestepersonell. Ser vi bort fra kontorbygget og en ridehall som er av relativt ny dato, har anlegget behov for vesentlig oppgradering. Internatet som sto ferdig i 1988 er i ferd med å bli nedslitt og oppfyller ikke de krav som dagens studenter har. Deler av garderobeanlegget er utbedret og fornyet i 2013. I treningsområdet er det opparbeidet en ny treningsløype. Starum bør etter styrets mening fremstå som et moderne og godt vedlikeholdt anlegg til bruk i utdanning og sport.

Etter initiativ fra landbruksminister Trygve Slagsvold Wedum ble det i 2012 inngått en intensjonsavtale mellom Landbruks- og matdepartementet, Oppland fylkeskommune og Østre Toten kommune. Partene forplikter seg til å arbeide for å bygge et nytt ridehus på Starum med en kostnadsramme på inntil 13 millioner kroner, dette er bekreftet gjennom vedtak i 2013. Partene bidrar med 12.5 millioner kroner. Det blir trolig byggestart høsten 2014.

Organisasjon

Stiftelsens hovedkontor ligger på Starum i Østre Toten og er i henhold til formålsparagrafen det øverste faglige senter for utdanning av hestepersonell og det øverste faglige senter for avl av hest i Norge. Norsk Hestesenter hadde ved årsskiftet 32 ansatte.

Styret

Styret har i 2013 bestått av:

Anne Kathrine Fossum (leder), Per Gulaker (nestleder), Per Kolnes, Atle Larsen, Torgeir Svalesen og Cecilie Bråthen. I tillegg har vararepresentantene Janne Seilen og Karl Gamme møtt på styremøtene. Styret har hatt 7 møter (hvorav 2 sirkulære) og behandlet 77 saker. Det var valg til styret i desember 2013. Per Gulaker gikk ut av styret. I tillegg ble det valgt nytt styremedlem etter Birgitte D. Nielsen. Nye styremedlemmer er Camilla Rostad og Morten Aasen.

Anne Kathrine Fossum er av Landbruks- og matdepartementet reoppnevnt som styreleder for perioden 2014 – 2017



Representantskapet

Representantskapet har hatt 2 møter. Representantskapet har avgitt uttalelse om årsregnskap, årsberetning, drifts- og investeringsbudsjett og arbeidsplaner. Representantskapet har vedtatt å fjerne aldersgrensen for tillitsvalgte i stiftelsens vedtekter. Camilla Skotvedt ble på møtet i desember gjenvalgt som ordfører med Kjell Horten som ny varaordfører.

Arbeidsmiljø og ytre miljø

Norsk Hestesenters virksomhet medfører ingen negativ påvirkning av det ytre miljø. Arbeidsmiljøet i bedriften ansees som tilfredsstillende. Langtidsfraværet er halvert fra 2012 og er på 6,3 % mens korttidsfraværet er stabilt lavt og utgjorde 1,4%.

Langtidsfraværet som følge av forhold på arbeidsplassen er ubetydelig. Det har ikke vært skader eller ulykker i løpet av året. Norsk Hestesenter er en IA bedrift og det er utarbeidet en egen handlingsplan for å forebygge og redusere sykefraværet.

Likestilling

Norsk Hestesenters styre i 2013 har hatt en kvinneandel på 43 %. Representantskapet har hatt en kvinneandel på 33 %. Ved oppnevning av råd og utvalg legger styret vekt på å forholde seg til de anbefalinger som er gitt om likestilling. Kvinneandelen blant de ansatte er 65 %.

Ansatte, råd og utvalg

Styret vil takke de ansatte for vel utført arbeid i beretningsåret. Styret vil likeledes takke stifterorganisasjonene, representantskapet, råd og utvalg for godt samarbeid og vel utført arbeid til fremme av hesteholdet.



Framtida

Hesteaktivitetene i Norge opplever stor framgang basert på positive og sunne verdier. Hesteaktiviteter gir god helse, positive fritids- og friluftsopplevelser og meningsfulle opplevelser.

Styret er bekymret over utviklingen når det gjelder fødte føll for alle raser. Norsk Hestesenter har et spesielt ansvar for de nasjonale rasene og det er styrets håp at de tiltak som iverksettes på sikt vil bidra til å snu den negative trenden.

Styret vil arbeide for å styrke forskningssamarbeidet med Sverige.



Marked, bruk og avl er uløselig knyttet til hverandre. Markedet styrer etterspørselen etter hest. Bruksområdene gjenspeiler markedets ønsker og avlen bør etter styrets mening innrettes etter de aktuelle bruksområdene.

Det er økt etterspørsel etter aktiviteter og opplevelser med hest, og det er ikke noe som tyder på at denne utviklingen vil avta. De som skal drive aktivitetene trenger solid fagkunnskap, noe som innebærer at Norsk Hestesenter vil ha en sentral rolle også i årene som kommer. Styret vil arbeide for at de utdanningene som tilbys er relevante og tilgjengelige for alle. Vi vil arbeide for å utvikle flere tilbud med nettbasert undervisning.

Styret er opptatt av at Norsk Hestesenter må ha nødvendige ressurser for å være et serviceorgan og nyttig redskap for stifterne og dessuten ha et anlegg som tilfredstiller dagens krav til å kunne være en nasjonal undervisningsinstitusjon for hest.

Starum, 30. april 2014

Anne Kathrine Fossum

Anne Kathrine Fossum
Styreleder

Per Kolnes

Per Kolnes

Atle Larsen

Atle Larsen
Nestleder

Morten Aasen

Morten Aasen

Camilla Rostad

Camilla Rostad

Torgeir Svalesen

Torgeir Svalesen

Cecilie Bråthen

Cecilie Bråthen

Vegard Thune

Vegard Thune
Direktør

Statistikk

Fagskolen: Ridelærer og travtrenerutdanning 2011-2013

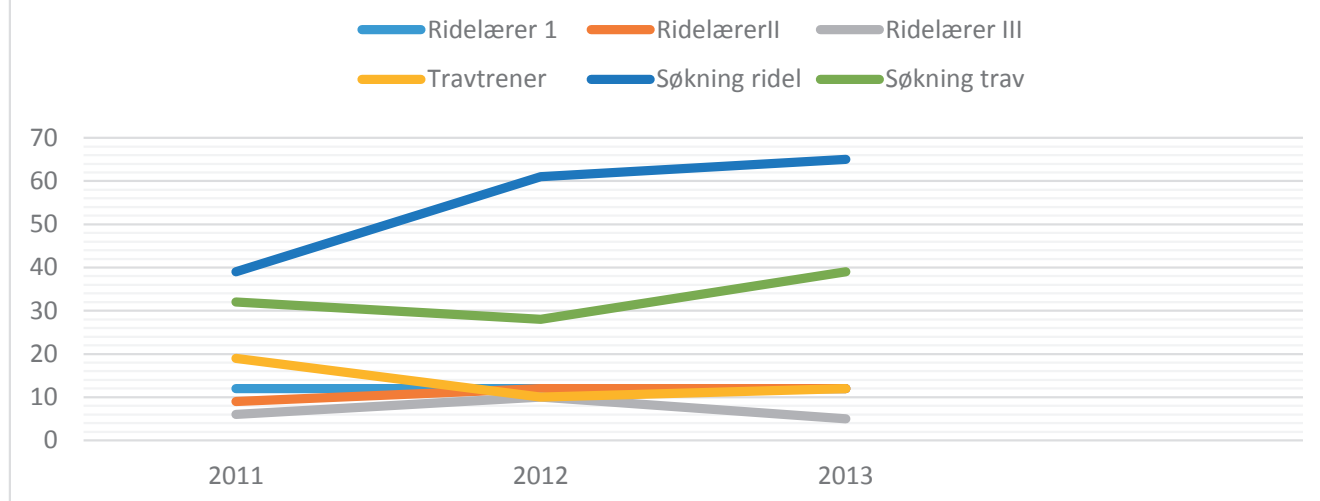

Antall viste hester på utstilling

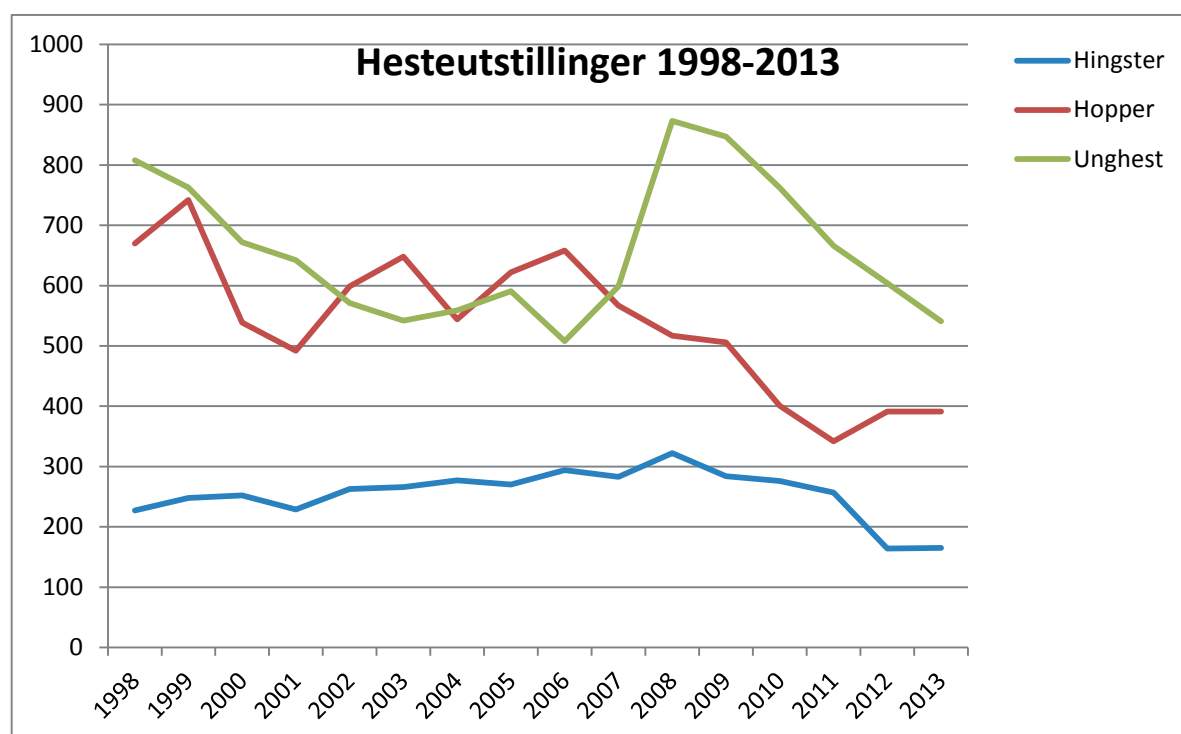

Antall fødte føll hos fjordhest, dølahest og nl-hest

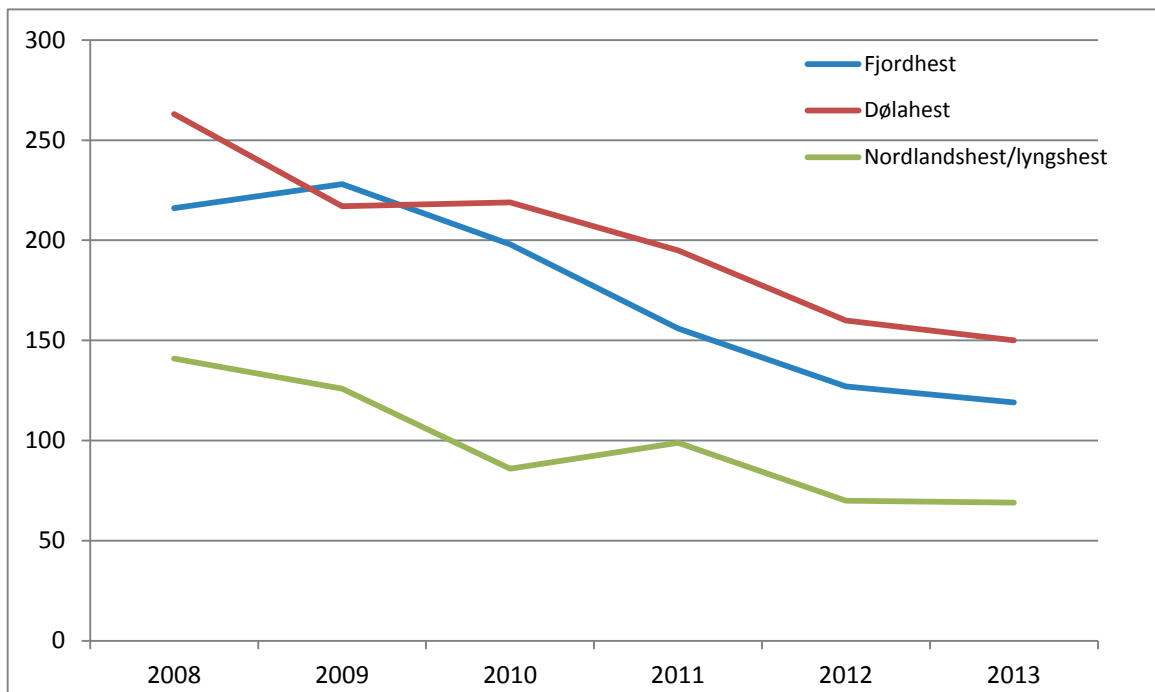

Fødselstall hester 2005 - 2013

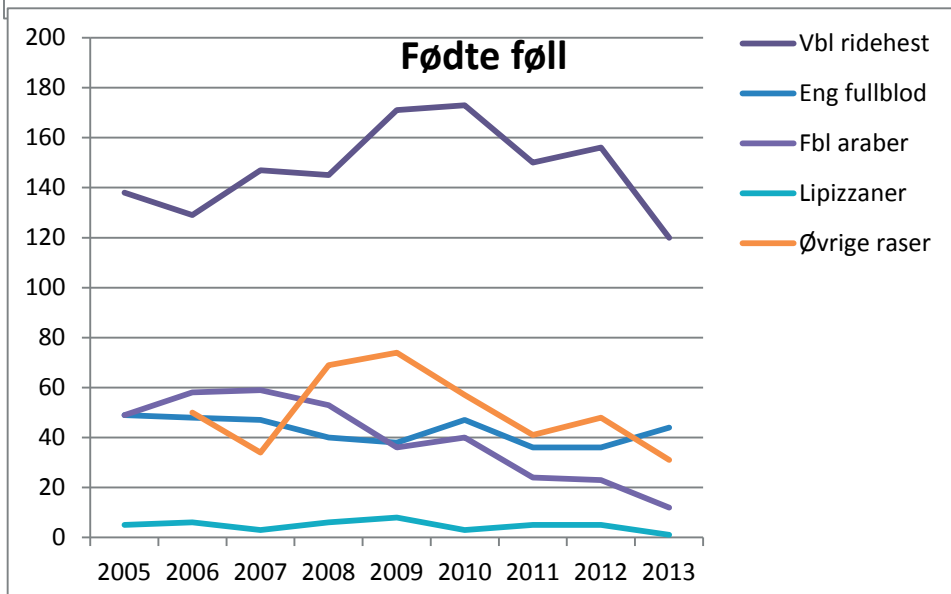
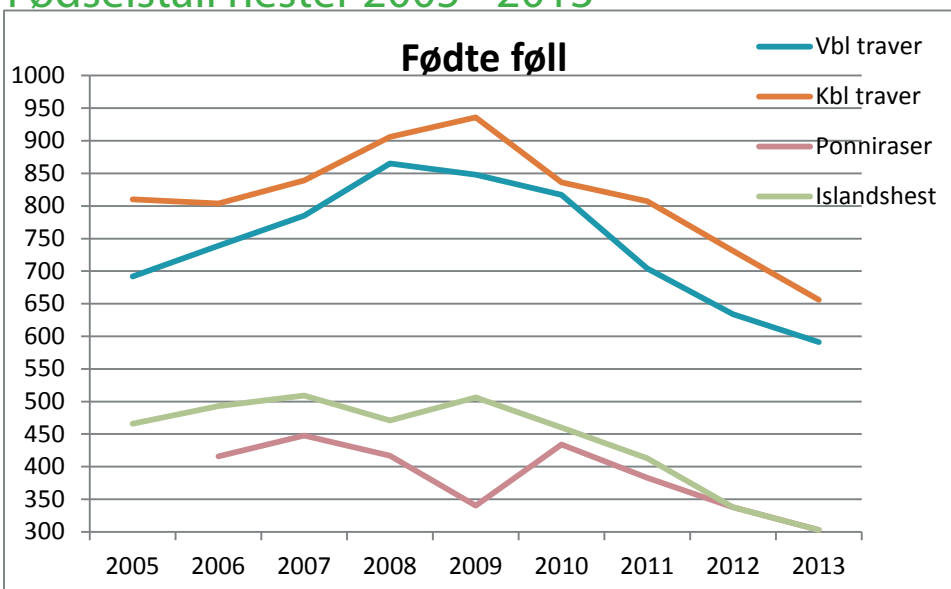

Stiftelsen NORSK HESTESENTER

RESULTATREGNSKAP 2013

		Regnskap 2013	Regnskap 2012	Budsjett 2013
Statens andel av midler fra Rikstoto		25 000 000	24 000 000	25 000 000
Kursinntekter	Note 2	3 007 805	3 312 171	3 270 000
Overnatting og bespisning	Note 2	1 326 445	1 408 415	1 626 780
Inntekt avlsadministrasjon	Note 2	2 655 541	3 204 358	3 039 500
Øvrige tilskudd	Note 2	276 874	174 735	0
Andre inntekter	Note 2	<u>2 066 002</u>	<u>2 098 270</u>	<u>1 973 000</u>
Sum driftsinntekter		<u>34 332 667</u>	<u>34 197 949</u>	<u>34 909 280</u>
Lønnskostnader	Note 3 og 4	16 898 127	16 358 754	17 498 815
Ordinære avskrivninger	Note 5 og 6	1 647 717	1 557 511	1 685 000
Avskrevet med mottatte midler	Note 5 og 6	282 000	739 282	190 000
Andre driftskostnader	Note 3 og 4	13 027 213	13 211 673	13 205 010
Hestavilstiltak	Note 7	1 200 000	1 250 000	1 250 000
Driftsresultat		<u>1 277 610</u>	<u>1 080 729</u>	<u>1 080 455</u>
Renteinntekter		14 528	11 158	10 000
Renteutgifter		<u>831 104</u>	<u>901 411</u>	<u>985 000</u>
Netto finanskostnader		<u>816 576</u>	<u>890 253</u>	<u>975 000</u>
ÅRSRESULTAT		<u>461 034</u>	<u>190 476</u>	<u>105 455</u>
som overføres til :				
Hestehjelpskassas kapital	Note 13 og 14	54 628	52 497	
Annen egenkapital	Note 13	<u>406 406</u>	<u>137 979</u>	
		<u>461 034</u>	<u>190 476</u>	

BALANSE PR 31.12**2013****2012****E I E N D E L E R****Anleggsmidler**

Eiendom	Note 6	6 500 000	6 500 000
Adminstrasjonsbygninger	Note 6	10 145 140	10 456 395
Internat	Note 6	634 318	662 160
Ride/stallanlegg	Note 6	8 519 092	8 890 566
Uteanlegg	Note 6	1 092 521	1 140 987
Utstyr, inventar, transportmidler	Note 5	1 220 582	1 814 547
Hester	Note 5	795 681	755 396
Sum varige driftsmidler		<u>28 907 334</u>	<u>30 220 051</u>
Sum anleggsmidler		<u>28 907 334</u>	<u>30 220 051</u>

Omløpsmidler

Beholdninger	Note 8	565 540	743 463
Fordringer	Note 9	1 491 197	1 866 742
Kasse, bank	Note 10	<u>3 050 348</u>	<u>1 216 840</u>
Sum omløpsmidler		<u>5 107 085</u>	<u>3 827 045</u>

SUM EIENDELER34 014 42034 047 096**GJELD OG EGENKAPITAL****Egenkapital**

Innskutt egenkapital

Grunnkapital fra stiftelsens organisasjoner	Note 13	102 887	102 887
Annen innskutt egenkapital	Note 13	5 000 000	5 000 000

Opptjent egenkapital

Annen egenkapital	Note 13	2 294 084	1 887 678
Hestehjelpskassas midler			
Hestehjelpskassa	Note 13 og 14	3 863 207	3 808 579

Sum egenkapital11 260 17810 799 144**Avsetning forpliktelser**

Pensjonsforpliktelser	Note 3	<u>285 000</u>	<u>292 000</u>
-----------------------	--------	----------------	----------------

Langsiktig gjeld

Gjeldsbrevlån	Note 11	<u>17 440 587</u>	<u>18 696 707</u>
---------------	---------	-------------------	-------------------

Kortsiktig gjeld

Kassekreditt		0	0
Leverandørgjeld		605 234	495 928
Skyldig offentlige avgifter		1 341 220	1 396 882
Annen kortsiktig gjeld	Note 12	3 082 202	2 366 435

Sum kortsiktig gjeld5 028 6564 259 245**Sum gjeld**22 754 24323 247 952**SUM GJELD OG EGENKAPITAL**34 014 42034 047 096

Starum, 30. april 2014

*Anne Kathrine Fossum*Anne Kathrine Fossum
Styreleder*Per Kolnes*

Per Kolnes

*Atle Larsen*Atle Larsen
Nestleder*Morten Aasen*

Morten Aasen

Camilla Rostad

Camilla Rostad

Torgeir Svalesen

Torgeir Svalesen

Cecilie Bråthen

Cecilie Bråthen

*Vegard Thune*Vegard Thune
Direktør

Stiftelsen NORSK HESTESENTER

NOTER TIL REGNSKAPET for 2013

Note 1 - Regnskapsprinsipper

Årsregnskapet er satt opp i samsvar med regnskapsloven og god regnskapsskikk for små foretak. Stiftelsens budsjett godkjennes av Landbruks- og Matdepartementet.

Stiftelsen driver ikke skattepliktig virksomhet.

Følgende regnskapsprinsipper er anvendt:

Tilskudd inntektsføres i den periode de er bevilget for og hvor tilhørende aktivitet er gjennomført. Kursinntekter, salgsinntekter, leieinntekter og lignende inntektsføres den periode tjenesten er levert. Registreringsavgifter inntektsføres i den perioden tjenesten blir levert.

Investeringer i driftsmidler finansiert med mottatte tilskudd eller bidrag blir avskrevet med de mottatte beløp når tilskuddene mottas. Øvrige anskaffelser aktiveres og avskrives lineært over forventet levetid. Hestene aktiveres og avskrives.

Norsk Hestesenter har kollektiv pensjonsordning for sine ansatte. Den årlige premien kostnadsføres i regnskapet.

Hestehjelpskassa som har vært en egen enhet ble oppløst fra og med 01.01.12. Hestehjelpskassa's midler ble da overført til Norsk Hestesenter.

Se notene 13 og 14.

Note 2 - Spesifisering av inntekter

Inntekter kurs	2013	2012
Fagskoleutdanninger	1 297 000	1 446 800
Andre kurs	1 710 805	1 865 371
KURSINNEKTER	3 007 805	3 312 171
Inntekter overnatting og bespising		
Overnattingsinntekter	682 605	704 653
Bespisningsinntekter	643 840	703 762
INNEKTER OVERNATTING OG BESPISNING	1 326 445	1 408 415

Stiftelsen NORSK HESTESENTER

NOTER TIL REGNSKAPET for 2013

fortsettelse av Note 2 - Spesifisering av inntekter

2013

2012

Inntekter avlsadministrasjon

Utstillingsavgift/hingstetest	1 010 380	1 162 044
Hamneleie	207 600	172 100
Salg diverse (stambøker/springsedler)	62 466	77 188
Registreringsavgift/hestepass	1 375 095	1 793 026
INNTEKTER AVLSADMINISTRASJON	2 655 541	3 204 358

Øvrige tilskudd

Tilskudd hesteavlsetrene	0	0
Produksjonstilskudd, Statens Landsbruksforvaltning	39 975	74 735
Innovasjon Norge, tilskudd til prosjekt	0	100 000
KiL/Matmerk, tilskudd til prosjekt	192 000	0
Leonardo	44 899	0
ØVRIGE TILSKUDD	276 874	174 735

Andre inntekter

Salg gensere, bøker, annonser	61 414	107 607
Salg salmaker, smie	248 659	396 922
Salg/slakt av hester	0	7 200
Inntekt ridehus og boliger	177 703	154 595
Hester i pensjon/oppstalling	986 948	952 399
Leieinntekter fra Opplæringskontoret	200 000	200 000
Landslaget for dølahest, sekretariatsfunksjon	57 600	57 600
Diverse inntekter	333 678	221 947
ANDRE INNTEKTER	2 066 002	2 098 270

Note 3 - Ansatte, godtgjørelser mv.

Lønnskostnadene består av følgende poster:

2013

2012

Lønninger	12 707 378	12 371 741
Honorarer instruktører, dommere, utvalg m.m.	1 187 971	1 117 712
Folketrygdavgift	2 016 740	1 991 451
Pensjonskostnader	476 366	454 252
Andre personalkostnader	509 672	423 598
SUM LØNSKOSTNADER	16 898 127	16 358 754

Ansatte pr. 31. desember:

30

32

Stiftelsen NORSK HESTESENTER**NOTER TIL REGNSKAPET for 2013****fortsettelse av Note 3 - Ansatte, godtgjørelser mv.**

Godtgjørelse til direktør, styret og revisor:

Godtgjørelse til direktør utgjør: Lønn: kr 745 488
 Pensjonpremie: kr 31 111

Godtgjørelse til styret utgjør: kr 221 000

Godtgjørelse til revisor utgjør kr. 74.000,- i revisjonshonorar og kr. 22.300 i honorar for øvrig bistand. Beløpene er eks. mva.

Pensjonskostnader og premiefond:

Norsk Hestesenter har kollektiv pensjonsordning gjennom forsikringsselskap for sine ansatte. Ordningen er innskuddsbasert og oppfyller kravene til obligatorisk tjenstepensjon. Årets premie til den innskuddsbaserte ordningen utgjør 490.819,-, herav er 34.584,- betalt ved å trekke av pensjonsordningens premiefond. Premiefondets størrelse pr. 31.12.13 er kr. 0,-. Norsk Hestesenter har direkte pensjonforpliktelse for en tidligere ansatt. Denne forpliktelsen er balanseført. Forpliktelsen er beregnet etter forventet levealder, avtalt pensjonsregulering 2,5% og diskonteringsrente på 3,8%.

Note 4 - Avdelingsvis fordeling av kostnader (alle tall i hele tusen)

	Adm./Forvaltning		Utdanning		Avlsavdeling		Totalt	
	Regnskap	Budsjett	Regnskap	Budsjett	Regnskap	Budsjett	Regnskap	Budsjett
Lønn og sosiale kostnader:	5 519	5 172	6 940	7 448	4 439	4 879	16 898	17 499
Andre driftskostnader:								
Varer	183	203	3 443	3 084	0	0	3 626	3 287
Transport	0	0	13	20	0	0	13	20
Energi/vann	969	1 021	0	0	0	0	969	1 021
Forbruk	962	1 072	615	773	280	350	1 857	2 195
Vedlikehold	674	1 115	0	0	467	150	1 141	1 265
Fremmedtjenester	862	1 445	0	0	115	40	977	1 485
Rekvisita/litteratur	202	190	0	0	0	0	202	190
Telefon/porto	403	370	0	0	0	0	403	370
Kostnader kjøretøy	428	327	0	0	0	0	428	327
Reiser	236	195	218	45	1 346	1 080	1 800	1 320
Markedsføring m.m.	115	195	18	50	32	15	165	260
Forsikring	101	120	0	0	0	0	101	120
Hesteavl inkl pass	0	0	0	0	477	700	477	700
Andre kostnader	352	415	19	30	0	0	371	445
Tap på krav	496	200	0	0	0	0	496	200
Andre driftskostnader:	5 983	6 868	4 326	4 002	2 717	2 335	13 026	13 205
TOTAL SUM:	11 502	12 040	11 266	11 450	7 156	7 214	29 924	30 704

Stiftelsen NORSK HESTESENTER

NOTER TIL REGNSKAPET for 2013

Note 5 - Anskaffelseskostnad og avskrivning av driftsmidler (alle tall i hele tusen)

	Anskaffelseskostnad, utrangering/salg				Avskrevet med mottatte midler		Ordinære avskrivninger		Bokført verdi 31.12.2013
	31.12. 2012	Tilgang 2013	Avgang 2013	Totalt 31.12.13	2013	Totalt	2013	Totalt 31.12.2013	
Utstyr hesteavlsetrer	173	0	0	173	0	173	0	0	0
Hesteutstyr	0	32	0	32	32	32	0	0	0
Kontorutstyr/inventar	5 309	0	0	5 309	0	2 953	396	1 789	567
Utstyr, verktøy m.v.	1 801	0	0	1 801	0	1 685	0	116	0
Øvingsbaner	618	250	0	868	250	868	0	0	0
Undervisningsmateriell	232	0	0	232	0	225	0	7	0
Kjøretøy	2 598	0	0	2 598	0	954	198	990	654
Bygningsmessige anlegg	1 854	0	0	1 854	0	1 854	0	0	0
Delsum	12 585	282	0	12 867	282	8 744	594	2 902	1 221
Hester	2 080	380	45	2 415	0	699	295	920	796
Totalt	14 665	662	45	15 282	282	9 443	889	3 822	2 017

Stiftelsen NORSK HESTESENTER

NOTER TIL REGNSKAPET for 2013

Note 6 - Anskaffelseskostnad og avskrivning bygninger

	Adm bygg	Kontor	Internat	Stall 12/13	Rideanlegg	Garasjeanl./ Travstall	Gjeterhytte	Uteanlegg
Anskaffelseskost	12 598 734	266 054	10 313 195	2 519 129	5 673 077	4 716 069	659 630	1 843 530
Tilgang i året								0
Avskrevet med mottatte og avsatte midler	499 780		6 975 556	1 220 000	676 389	332 482		329 075
SUM	12 098 954	266 054	3 337 639	1 299 129	4 996 668	4 383 587	659 630	1 514 455
Totale ordinære avskrivninger 31.12.13	2 166 473	53 395	2 703 321	744 028	1 089 955	887 339	98 980	421 934
Bokført verdi 31.12.13	9 932 481	212 659	634 318	555 101	3 907 093	3 496 248	560 650	1 092 521
Sum balanseførte verdier	10 145 140		634 318	8 519 092				1 092 521
Årets ordinære avskrivninger	302 474	8 780	27 846	28 892	124 647	201 449	16 491	48 463
Årets avskrivning med mottatte midler					0			0
Avskrivningssatser	2,5 %	3,3 %	0,8 %	2,3 %	2,5 %	3,3 %	2,5 %	3,3 %

Eiendom som er balanseført med 6.500.000,- er tomtegrunnen på Starum. Den er oppført til kostpris.

Note 7 - Hesteavltiltak

Hesteavilstikk	1 100 000
Tildelinger fra Hestehjelpskassa - se note 14	100 000
	<u>1 200 000</u>

Note 8 - Beholdninger

Beholdning gensere, bøker m.m.	9 167
Beholdning smia	101 983
Beholdning fôr	188 890
Beholdning hestepass	265 500
BEHOLDNINGER	<u>565 540</u>

Beholdningene er vurdert til innkjøpspriser.

Note 9 - Fordringer

Fordringer består av kundefordringer, andre mellomværende, samt diverse periodiseringer av kostnader mv. Fordringene er vurdert til pålydende. Kundefordringer er redusert for påregnelige tap.

Stiftelsen NORSK HESTESENTER**NOTER TIL REGNSKAPET for 2013****Note 10 - Bankinnskudd**

Av bankinnskudd er kr. 692.385,- skattetrekksmidler bundet på egen bankkonto.

Note 11 - Langsiktig gjeld/pantstillelser og garantier

Samlet gjeld til Totens Sparebank:	17 440 587
Løpetid:	20 år
Opprinnelig lånebeløp:	19 750 000
Løpetid:	6 år
Opprinnelig lånebeløp:	400 000
Løpetid:	10 år
Opprinnelig lånebeløp:	2 500 000
Rentevilkår for alle lån:	4,27 %
Av gjelden forfaller følgende senere enn fem år:	10.716.000,-
Pant i fast eiendom gnr. 86 bnr. 9 i Østre Toten:	20.000.000,-
Bokførte verdier av pantsatte eiendeler:	
Eiendom	6 500 000
Administrasjonsbygninger	10 145 000
Internat	634 000
Ride-/stallanlegg	8 519 000
Uteanlegg	1 093 000

Det er opprettet kassekreditt i Totens Sparebank med kreditt opptil 2.500.000,-.

Stiftelsen NORSK HESTESENTER**NOTER TIL REGNSKAPET for 2013****Note 12 - Annen kortsiktig gjeld**

Påløpne feriepenger og lønn	1 770 305
Påløpte kostnader og andre avsetninger	1 311 897
SUM ANNEN KORTSIKIG GJELD	<u>3 082 202</u>

Note 13 - Egenkapital

Spesifikasjon av egenkapital:

	Grunnkapital	Annen innskutt egenkapital	Annen opptjent egenkapital	Hestehjelps- kassa (se note 14)	Sum egenkapital
Egenkapital 31.12.12	102 887	5 000 000	1 887 678	3 808 579	10 799 144
Tilført årsresultat			406 406	54 628	461 034
Egenkapital 31.12.12	102 887	5 000 000	2 294 084	3 863 207	11 260 178

Grunnkapitalen består av innbetalinger fra 19 stifterorganisasjoner.

Annen innskutt egenkapital er et kapitalinnskudd foretatt av Landbruks- og matdepartementet for å finansiere overtakelsen av eiendommen Starum, gnr. 86, bnr. 9 og 11.

Hestehjelpskassa ble oppløst fra og med 01.01.12. Hestehjelpskassa's midler ble da overført til Norsk Hestesenter.

Stiftelsen NORSK HESTESENTER**NOTER TIL REGNSKAPET for 2013****Note 14 - Hestehjelpskassa**

Hestehjelpskassa skal anvendes til fremme av hestehold og hesteavl.
Hestehjelpskassas egenkapital skal årlig gi en beregnet renteavkastning.
Av avkastningen skal 10% tilføres grunnkapitalen og resten anvendes til formålet.

Hestehjelpskassa består av:	Grunnkapital	Fri kapital	Totalt
Hestehjelpskassa 1.1.13	3 288 631	519 948	3 808 579
Tilført og anvendt i året	15 463	39 165	54 628
Hestehjelpskassa 31.12.13	3 304 094	559 113	3 863 207
Årets forrentning:	4,06 %		154 628
Tilføres grunnkapitalen:	10,00 %		15 463
Netto til disposisjon for formålet:			139 165
Tildelinger: Fellestiltak for 3 norske raser			100 000
Tilføres Hestehjelpskassas frie kapital:			39 165

Stiftelsen Norsk Hestesenter

Kontantstrømoppstilling 2013

	2013	2012
Kontantstrømmer fra operasjonelle aktiviteter		
Ordinært resultat	461 034	190 476
Tap/Gevinst ved salg av anleggsmidler	45 000	36 731
Ordinære avskrivninger	1 647 717	1 557 511
Avskrivning med mottatt midler	282 000	739 282
Endring pensjonsforpliktelse	-7 000	0
Endring i beholdninger	177 923	-98 570
Endring i fordringer	375 544	565 434
Endring i annen kortsiktig gjeld	769 410	-121 726
Netto kontantstrøm fra operasjonelle aktiviteter	<u>3 751 628</u>	<u>2 869 138</u>
Kontantstrømmer fra investeringsaktiviteter		
Innbetalinger ved salg av varige driftsmidler	0	7 200
Utbetalinger ved kjøp av varige driftsmidler	-662 000	-1 625 807
Netto kontantstrøm fra investeringsaktiviteter	<u>-662 000</u>	<u>-1 618 607</u>
Kontantstrømmer fra finansaktiviteter		
Endring kassekreditt	0	-350 133
Innbetaling ved opptak av nye lån	0	0
Utbetalinger ved nedbetaling av langsiktig gjeld	-1 256 120	-693 145
Netto kontantstrøm fra finansaktiviteter	<u>-1 256 120</u>	<u>-1 043 278</u>
Netto endring i kontanter	1 833 508	207 253
Beholdning av kontanter 01.01.	<u>1 216 840</u>	<u>1 009 587</u>
Beholdning av kontanter 31.12.	<u><u>3 050 348</u></u>	<u><u>1 216 840</u></u>



Tel: 95 76 70 00
Fax: 62 51 26 01
hamar@bdo.no
www.bdo.no

BDO AS
Mjøskanten, Stangeveien 111
Postboks 460
2304 Hamar
Revisjonsnummer: 993 606 650

Til styret og representantskapet i Stiftelsen Norsk Hestesenter

REVISORS BERETNING

Uttalelse om årsregnskapet

Vi har revidert årsregnskapet for Stiftelsen Norsk Hestesenter som viser et overskudd på kr 461 034. Årsregnskapet består av balanse per 31.12.2013, resultatregnskap og kontantstrømpstilling, for regnskapsåret avsluttet per denne datoen, og en beskrivelse av vesentlige anvendte regnskapsprinsipper og andre noteopplysninger.

Styret og direktørs ansvar for årsregnskapet

Styret og direktør er ansvarlig for å utarbeide årsregnskapet og for at det gir et rettviseende bilde i samsvar med regnskapslovens regler og god regnskapsskikk i Norge, og for slik intern kontroll som styret og direktør finner nødvendig for å muliggjøre utarbeidelsen av et årsregnskap som ikke inneholder vesentlig feilinformasjon, verken som følge av misligheter eller feil.

Revisors oppgaver og plikter

Vår oppgave er å gi uttrykk for en mening om dette årsregnskapet på bakgrunn av vår revisjon. Vi har gjennomført revisjonen i samsvar med lov, forskrift og god revisjonsskikk i Norge, herunder International Standards on Auditing. Revisjonsstandardene krever at vi etterlever etiske krav og planlegger og gjennomfører revisjonen for å oppnå betryggende sikkerhet for at årsregnskapet ikke inneholder vesentlig feilinformasjon.

En revisjon innebærer utførelse av handlinger for å innhente revisjonsbevis for beløpene og opplysningene i årsregnskapet. De valgte handlingene avhenger av revisors skjønn, herunder vurderingen av risikoene for at årsregnskapet inneholder vesentlig feilinformasjon, enten det skyldes misligheter eller feil. Ved en slik risikovurdering tar revisor hensyn til den interne kontrollen som er relevant for stiftelsens utarbeidelse av et årsregnskap som gir et rettviseende bilde. Formålet er å utforme revisjonshandlinger som er hensiktsmessige etter omstendighetene, men ikke for å gi uttrykk for en mening om effektiviteten av stiftelsens interne kontroll. En revisjon omfatter også en vurdering av om de anvendte regnskapsprinsippene er hensiktsmessige og om regnskapsestimaterne utarbeidet av ledelsen er rimelige, samt en vurdering av den samlede presentasjonen av årsregnskapet.

Etter vår oppfatning er innhentet revisjonsbevis tilstrekkelig og hensiktsmessig som grunnlag for vår konklusjon.

Konklusjon

Etter vår mening er årsregnskapet avgitt i samsvar med lov og forskrifter og gir et rettviseende bilde av den finansielle stillingen til Stiftelsen Norsk Hestesenter per 31. desember 2013 og av resultater og kontantstrømmene for regnskapsåret som ble avsluttet per denne datoen i samsvar med regnskapslovens regler og god regnskapsskikk i Norge.

Uttalelse om øvrige forhold

Konklusjon om årsberetningen

Basert på vår revisjon av årsregnskapet som beskrevet ovenfor, mener vi at opplysningene i årsberetningen om årsregnskapet og forutsetningen om fortsatt drift er konsistente med årsregnskapet og er i samsvar med lov og forskrifter.

Konklusjon om registrering og dokumentasjon

Basert på vår revisjon av årsregnskapet som beskrevet ovenfor, og kontrollhandlinger vi har funnet nødvendig i henhold til internasjonal standard for attestasjonsoppdrag (ISAE) 3000 «Attestasjonsoppdrag som ikke er revisjon eller forenklet revisorkontroll av historisk finansiell informasjon», mener vi at ledelsen har oppfylt sin plikt til å sørge for ordentlig og oversiktlig registrering og dokumentasjon av stiftelsens regnskapsopplysninger i samsvar med lov og god bokføringskikk i Norge.

Konklusjon om forvaltning

Basert på vår revisjon av årsregnskapet som beskrevet ovenfor, og kontrollhandlinger vi har funnet nødvendige i henhold til internasjonal standard for attestasjonsoppdrag (ISAE) 3000, mener vi at stiftelsen er forvaltet i samsvar med lov, stiftelsens formål og vedtekter for øvrig.

Hamar, 30. april 2014

BDO AS

Steinar Tønsager
statsautorisert revisor

BDO AS, et norsk aksjeselskap, er deltaker i BDO International Limited, et engelsk selskap med begrenset ansvar, og er en del av det internasjonale nettverket BDO, som består av uavhengige selskaper i de enkelte land. Foretaksregisteret: NO 993 606 650 MVA.











Norsk Hestesenter
nhest@nhest.no
www.nhest.no
Tlf 61 16 55 00