

Årsrapport 2014



Innhold

Norsk institutt for by- og regionforskning	3
Hvorfor være stor når man er lykkelig som liten?	4
Forskningsområder	6
Forskning på tvers	9
Styret 2014	13
Årsberetning	14
Årsregnskap 2014	15
Kompetanseoversikt og oppdragsgivere	16
Kommunikasjons- og formidlingsvirksomhet	17
Publisering i NIBRs serier	18
Eksterne publiseringer	19
Fagkonferanser	21

Redaktør:
Jan-Tore Berghei

Grafisk design:
Melkeveien designkontor

Foto:
Daniel Staver
Jan-Tore Berghei

Oslo 2015

Norsk institutt for by- og regionforskning

Norsk institutt for by- og regionforskning (NIBR) er et uavhengig, samfunnsvitenskapelig forskningsinstitutt som utvikler og formidler forskningsbasert kunnskap til nytte for beslutningstakere og samfunnsborgere.

NIBR er ett av miljøforskningsinstituttene i Norge, og skal gjennom samfunnsvitenskapelig kompetanse bidra til helhetlig kunnskapsutvikling for å møte miljøutfordringer og sosiale utviklingsproblemer. NIBR deltar i Miljøalliansen, som er et strategisk institutt-samarbeid mellom de sju ledende miljøforskningsinstituttene i Norge.

Forskning ved NIBR

NIBRs kjernekompetanse er by- og regionforskning. Dette er et bredt tverrfaglig og flerfaglig samfunnsvitenskapelig forskningsfelt som blant annet omfatter:

- Analyser av samfunnsforhold og samfunnsendring i urbane og rurale samfunn og på tvers av regioner, sektorer og nivåer
- Analyser av regional utvikling og verdiskaping, bolig- og byutvikling, planlegging og forvaltning, demokrati og velferdsutvikling innenfor og på tvers av lokalsamfunn
- Territorielle samfunnsanalyser koplet til studier av bærekraftig utvikling

NIBR har en stor internasjonal kontaktflate, og den internasjonale aktiviteten har økt de siste årene.

I tillegg til forskning i Norge har NIBR prosjekter i:

- Sør- og Øst-Afrika
- Sør- og Sørøst-Asia
- Latin-Amerika
- Øst-Europa, Eurasia og Sentral-Europa

Organisasjon

NIBR har en tverrfaglig stab av sosiologer, statsvitere, økonomer, demografer, antropologer, geografer, arkitekter og sivilingeniører, til sammen 50 forskere. Av disse har 24 doktorgrad, og 11 forskere har toppstillingskompetanse på professornivå.

NIBR hadde 59 ansatte i hovedstilling ved utgangen av 2014. Av disse er 31 kvinner og 28 menn.

I 2014 produserte instituttet 22 forskningsrapporter og 10 notater (kortrapporter), og bidro til to samarbeidsrapporter med andre institutter. Våre forskere bidro til 30 vitenskapelige artikler i tidsskrifter, monografier og antologier, og presenterte 27 papers på konferanser.

NIBR er en del av *Forskningssenter for miljø og samfunn* (CIENS), som er et forskningssamarbeid mellom selvstendige forskningsinstitutter og Universitetet i Oslo. Senteret er basert på felles faglige strategier og forskningsprogram, samarbeid om forsknings- og formidlingsoppgaver og samlokalisering i et miljøvennlig bygg i Forskningsparken ved Universitetet i Oslo.

28. august 2014 arrangerte NIBR og CIENS konferansen Kompakt by = attraktiv by?

Organisasjonskart 2014

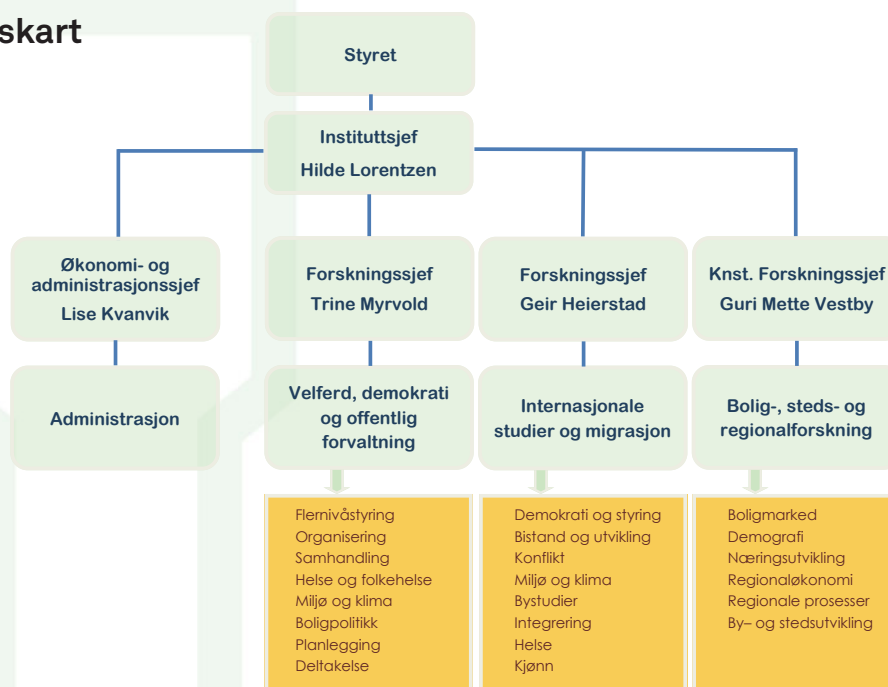



Hvorfor være stor når man er lykkelig som liten?

I en hilsningstale til kollegaer i to forskningsinstitutter stilte jeg for noen år siden det retoriske spørsmålet: *Hvorfor være stor når man er lykkelig som liten?* Foranledningen var at de to instituttene skulle innlemmes i en høyskole. Spørsmålet var riktignok hentet fra en barnesang om gresshoppen som prøvde å gjøre seg større enn godt var, men har det også gyldighet for forskningsinstitutter?

Diskusjonen om *størrelse* er for tiden sentral i mange ulike sammenhenger. I sykehusdebatten blir det argumentert for at store enheter er nødvendig for å sikre kvalitet i fagmiljøene, i kommunedebatten er størrelse knyttet til det temmelig upresise begrepet «robusthet» og i forskning og utdanningsammenheng argumenteres det for at store enheter vil styrke både kvalitet og robusthet (Meld.St. 18 2014-2015).

Kritiske røster hevder imidlertid at påståtte positive sammenhenger mellom størrelse og høy kvalitet og/eller robusthet ikke på noen måte er godtgjort, og at det foreskrives medisin før man vet hva som feiler pasienten, eller om det overhodet feiler pasienten noe. Så la oss se litt nærmere på det siste: er pasienten overhodet syk?

Hvordan står det til?

Pasienten er i dette tilfellet instituttsektoren, og jeg antar at svaret vil avhenge av hvilket av de over femti instituttene man spør. Instituttsektoren består av en svært heterogen gruppe forskningsinstitutter både når det gjelder forskningsfelt, type oppdragsgivere, konkurranseforhold, størrelse og organisering. Instituttene har imidlertid til felles at de må forholde seg til noen endringer i sine omgivelser som har betydning for instituttets hverdag og opplevelse av institusjonens «helse».

NIBR har de siste årene gjennomgått betydelige endringer gjennom omstilling, omorganisering, faglig konsentrasjon og effektivisering av akkvisisjonsprosessene for å bli bedre rustet til å møte utfordringer i omgivelsene. Tiltakene har virket og gitt instituttet bedre resultater og handlingsrom. Så denne pasienten er temmelig frisk, men situasjonen føles likevel litt skjor fordi marginene er små og omgivelsene omskiftelige og uforutsigbare. Dette er nok en virkelighetsbeskrivelse som mange kjenner seg igjen i. Derfor er vi mange som må jakte på de tiltakene som gjør oss enda bedre i stand til å møte framtidens utfordringer.

Lykke og størrelse

NIBRs erfaring er at oppskriften på en vellykket instituttstrategi må inneholde en god kombinasjon av fleksibilitet og stabilitet. Fleksibilitet er nødvendig fordi oppdragsforskningen krever stadig nye omstillinger til nye problemområder og innfallsvinkler. Stabilitet er nødvendig for å sikre systematisk kompetanseutvikling på noen få utvalgte forskningsområder som gjør oss særlig gode og foretrukne oppdragstakere.

For å få til den rette kombinasjonen av fleksibilitet og stabilitet på våre utvalgte forskningsfelt, kreves bruk av ulike virkemidler. Ett av disse er gode organisatoriske løsninger – hvori spørsmålet om størrelse på virksomheten inngår.

I 2014 har NIBR arbeidet spesielt mye med dette, og vurdert det ut fra tre sentrale målsettinger for virksomheten: Hvilke organisatoriske løsninger vil bidra til et forskningsmiljø som er:

- Faglig solid, fleksibelt og unikt
- Økonomisk solid og bærekraftig på lang sikt
- Faglig utviklende og inspirerende for NIBRs medarbeidere

Høy score på de tre målene er det nærmeste et forskningsinstitutt kommer begrepet lykke. Men spørsmålet i denne sammenheng er: er *størrelsen på virksomheten* avgjørende for å nå målene, det vil si for å bli lykkelig? I tillegg til å utvikle høy faglig kompetanse, vil måten instituttene møter oppdragsforskningens nye utfordringer på være avgjørende for måloppnåelse.

Én utfordring er knyttet til utviklingen av et internasjonalt oppdragsmarked. Norske myndigheter har store forventninger til norske forskningsmiljøers evne til å «hente tilbake» forskningsmidler via EUs rammeprogrammer. Søknadsprosessene og driften av EU-prosjektene er krevende – ikke minst for små forskningsmiljøer med begrensede administrative ressurser. Dersom en stadig større andel av forskningen skal skje via disse programmene, må forskningsmiljøene utvikle et administrativt apparat med en ekspertise tilpasset de nye forholdene. Dette vil bli krevende for små forskningsmiljøer.

En annen utfordring er knyttet til antall aktører i oppdragsmarkedet. Økt konkurranse gjennom et økende antall aktører kan føre til større sårbarhet



Hilde Lorentzen
Instituttssjef

for det enkelte institutt og et behov for å stå på flere bein. For å tåle og innimellom tape i konkurransen om oppdrag på instituttets forskingsfelt må andre deler av virksomheten være solide og sikre tilstrekkelig inntekter. Det vil si at smale men viktige forskingsfelt bare kan opprettholdes i den grad instituttene makter å utvikle andre som sikrer driften. Dette vil i sin tur kunne kreve større virksomheter.

Mange aktører betyr også konkurranse fra nye aktører. Markeder som tidligere var «forbeholdt» instituttsektoren, er i dag konkurransearenaer for mange ulike typer aktører; fra forvaltningen selv, fra UH-sektoren og ikke minst fra konsulentverden. Også dette kan føre til et behov for vekst i egen virksomhet for å tåle konkurransen.

Vekst og store enheter kan åpenbart ikke alltid være svaret på instituttsektorens utfordringer. Instituttene særlige fortrinn gjennom å være fleksible og kunne snu seg fort rundt kan forringes dersom organisasjonene blir store og byråkratiske. Utfordringen for hvert enkelt institutt framover vil være å finne de organisatoriske løsningene som gjør dem konkurransedyktig i et «nytt» oppdragsmarked, samtidig som smidighet, relevans og effektivitet fortsetter å være dets varemerke. For noen vil dette kreve større enheter, men hvordan veksten bør gjennomføres vil kunne variere. For enkelte vil det bety vekst innenfor dagens organisasjon, for andre vil veksten best la seg realisere gjennom økt samarbeid eller sammenslåing. Siden etterspørselen i



delers av oppdragsmarkedet ikke antas å øke nevneverdig framover, vil de to sistnevnte løsningene være mest realistiske.

Enden på visa

Konklusjonen på denne lille gjennomgangen av sammenheng mellom forskningsinstituttets størrelse og institusjonell lykke er kanskje slik den ofte er i forskningens verden: utgangsspørsmålet og den implisitte antakelsen, er feil. De små er ikke alltid lykkelige, akkurat som de store ikke alltid er ulykkelige. Størrelse på en virksomhet kan imidlertid ha betydning for evnen til å løse konkrete oppgaver. Da vil smått i noen tilfeller være godt, og i andre tilfeller dårlig. Store enheter vil kunne gi den nødvendige tyngde og kapasitet inn i store akkvisisjonsprosesser og generelt bidra til redusert sårbarhet, men kan samtidig hindre ubyråkratiske, fleksible og raske løsninger. En viktig oppgave for landets forskningsinstitutter framover er å vurdere hva som er den mest optimale størrelsen på sin virksomhet, men enda viktigere: hvilke organisatoriske løsninger som best kan sikre rett volum på forskningsaktiviteten.

I UH-sektoren har myndighetene i tydelige ordelag oppfordret til sammenslåinger og samarbeid mellom ulike institusjoner. Instituttpolitikken har på sin side i langt mindre grad berørt disse spørsmålene, men overlatt vurderingene og initiativene til institusjonene selv. Begge deler ser ut til å føre til et mangfold av løsninger, både når det gjelder størrelse, organisering og funksjonsfordeling. Svaret på spørsmålet om lykken er forbeholdt de små har vi ikke. Antakelig vil de kommende årene lære oss noe mer om denne sammenhengen når det gjelder forsknings- og utdanningssektoren. Gitt alle de endringene som faktisk er gjennomført eller bebudet, er vårt håp at det ikke går slik som det står i sangen: *de fleste gikk det ille, som større være ville.*

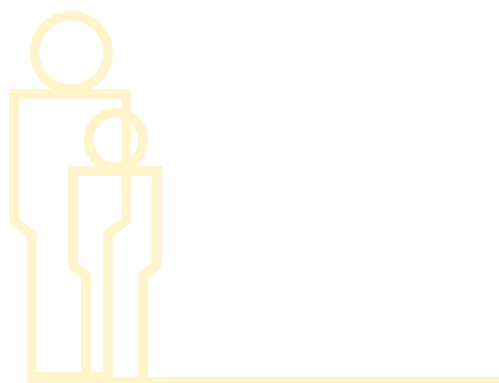

Forskningsområder

NIBRs publikasjoner for 2014 er listet bakerst i rapporten. Publikasjoner og prosjekter er også listet på www.nibr.no

Avdeling for studier av velferd, demokrati og offentlig forvaltning

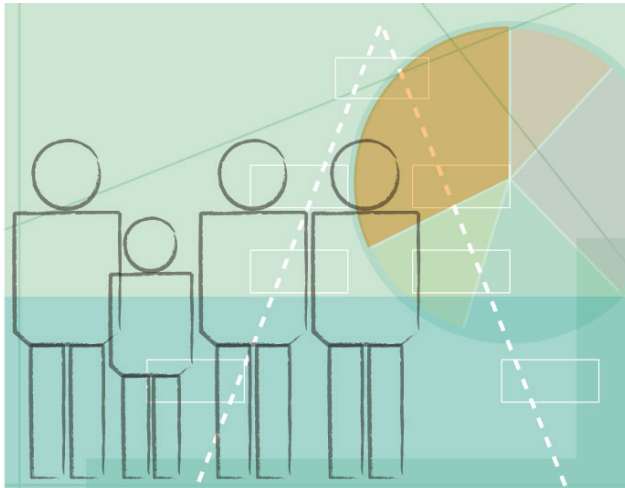

Avdelingens kjernekompetanse er forankret i kunnskap om organisering av offentlig sektor og organiseringens betydning for politisk deltakelse, politisk styring, politikkenes innhold og ansvars- og oppgavefordeling mellom forvaltningsnivåene. Avdelingen arbeider med disse temaene innenfor en rekke politikk-områder; spesielt innenfor helse- og velferdssektoren, klima- og miljøfeltet og boligpolitikken. I 2014 hadde avdelingen 16 forskere med fagbakgrunn innenfor statsvitenskap, sosiologi, antropologi, jus og kriminologi. Én av sosiologene er også arkitekt.

Avdelingens forskning er knyttet til studier av politikk og politiske prosesser samt de aktuelle utfordringene innenfor forvaltning, politisk styring og offentlig tjenesteyting. Målet er å knytte faglige perspektiver til politiske saker på en slik måte at forskningsresultatene gir forbedret praktisk kunnskapsgrunnlag og økt faglig innsikt.

Avdelingens forskningsprosjekter dekker alle stadier av politikkenes tilblivelse og gjennomføring. Vår oppmerksomhet er særlig rettet mot de demokratiske utfordringene for politiske systemer, samt betydningen av flernivåstyring for politikkenes innhold. Vi arbeider med problemstillinger knyttet til alle forvaltningsnivåene, og har inngående kjennskap til kommunenes rolle i norsk politikk og forvaltning. Forskerne i avdelingen har bred kompetanse på både kvalitative og kvantitative analysemetoder.

I 2014 har forskerne i avdelingen arbeidet med flere prosjekter knyttet til helse- og velferdsområdet. Bolig og folkehelse har vært et viktig tema, som følges videre opp i 2015. Vi har også startet opp arbeidet med en følgeevaluering av kommunenes arbeid med å utvikle modeller og verktøy for å få oversikt over folkehelsen. I samarbeid med HEMIL-senteret gjennomfører vi et forskningsrådsprosjekt om sosiale forskjeller i helse. Forskere i avdelingen har også i 2014 videreført arbeidet med et langvarig prosjekt om selvorganiserte selvhjelpsgrupper.

Boligsosiale problemstillinger har vært tema for en rekke prosjekter i avdelingen. Blant annet har vi kartlagt boligsituasjonen til personer med rusmiddelproblemer, og studert boligsituasjonen for folk etter opphold i institusjon eller fengsel. Forskere i avdelingen har også gjennomført boligsosiale foranalyser for kommuner som er med i Husbankens boligsosiale velferdsprogram.

Avdelingen har evaluert flere programmer og reformer i offentlig sektor. NIBR inngår i et større prosjekt ledet av Institutt for helse og samfunn ved Universitetet i Oslo som evaluerer Samhandlingsreformen innenfor helsesektoren. Forskere i avdelingen har dessuten jobbet med en treårig evaluering av Kompetanseløftet – satsingen på økt kompetanse innenfor kommunenes pleie- og omsorgstjeneste.

Avdelingens styringskompetanse benyttes i de fleste forskningsprosjektene. I 2014 har vi videreført arbeidet med et forskningsrådsprosjekt om fylkenes endrede rolle – fra å yte service og tjenester til å bli flernivåkoordinatører. Spørsmålet er hvordan fylkene utøver sin koordineringsrolle og i hvilken grad denne koordineringen bidrar til måloppnåelse og innovasjon i offentlig sektor. Vi har også gjennomført en analyse av den folkevalgte styringen over selskaper organisert etter aksjeloven og IKS-loven. Siktemålet med prosjektet var å undersøke hvordan norske kommuner ivaretar hensynet til god folkevalgt styring over den delen av kommunens virksomhet som er organisert som egne selskaper.

Flere av avdelingens forskere arbeider med prosjekter innenfor miljø- og klimafeltet. Et stort forskningsrådsprosjekt som studerer hvordan kommunene gjennom planlegging og læringsnettverk kan øke sin evne til å tilpasse seg og håndtere negative klima-effekter som flom og skred, startet opp i 2014. Med finansiering gjennom EØS-ordningen deltar forskere fra avdelingen i et komparativt prosjekt ledet fra Polen om tilpasning til klimaendringer. Kunnskap om planlegging og planprosesser utgjør en viktig kompetanse i avdelingen. I 2014 har forskere i avdelingen ledet et omfattende prosjekt om evaluering av Plan- og bygningsloven. Avdelingen har også gjennomført en evaluering av statlige planretningslinjer for differensiert forvaltning av strandsonen langs sjøen.

I 2014 startet vi opp arbeidet med «Oslo bys beretning 1987-



2012» – et spennende treårig prosjekt der forskere fra flere avdelinger skal skrive bok om utviklingen på ulike områder i Oslo, bl.a. endringer i politiske styringsmodeller, utviklingen i befolknings sammensetning, økonomisk utvikling og bolig- og byutvikling.

Forsknings sjef:
Cand. polit. Trine Myrvold

Avdeling for internasjonale studier og migrasjon



Avdelingen forsker på samspillet mellom sivilsamfunn og stat, og hvordan forvaltning, styring, politikk og organisering av det sivile samfunn fungerer i en lang rekke land i Europa, Afrika, Asia, og Latin-Amerika. Vi arbeider fra det globale til det lokale. Vår forskning handler særlig om organisering av lokal forvaltning, politisk deltakelse og det sivile samfunn både i storbyer og på landsbygda. Videre er migrasjons- og integreringsforskning med Norge og Norden som sentrale regioner viktig felt for avdelingen.

Vi ser blant annet på hvordan lokale myndigheter og lokalsamfunn håndterer utfordringer innenfor immigrasjon og integrering, klima og miljø, næringspolitikk og velferd, konflikt og om hvordan lokalt selvstyre kan bidra til en inkluderende og rettferdig utvikling. I 2014 gjennomførte vi forskningsprosjekter i blant annet Norden, Russland, Ukraina, Polen, Latvia, Saudi Arabia, Brasil, Colombia, Guatemala, Ecuador, Sør-Afrika, Tanzania, Kenya, Kina, Nepal, India og Bhutan. NIBR har et fortsatt fokus på å styrke sin forskning på de såkalte BRICS-landene.

Avdelingens migrasjons- og integrasjonsforskere (MIR) jobber tverrfaglig med å analysere innvandrerbefolkningens flyttemønster og ulike innvandrergruppers integrasjon i blant annet bolig- og arbeidsmarked. Vi har også i flere prosjekter og over lang tid vært opptatt av hvordan innbyggere med innvandrerbakgrunn navigerer for å tilpasse seg og legge til rette for ønsket livssituasjon i Norge. Dette har særlig handlet om hvordan innvandrere har tilpasset seg boligmarkedet. Problemstillinger knyttet til muligheten for å leve transnasjonale liv, med tilknytninger både til opprinnelsesland og landet der man oppholder seg er i økende grad et viktig felt.

Byforskning er et annet sentralt forskningsfelt i avdelingen. Prosjektene ser på sammenhengen mellom demokratiske

innovasjoner og fattigdomsreduksjon og hvordan byene håndterer klimasårbarhet. På klimaområdet har vi spesielt jobbet med ulike tiltak for *klimatilpasning* og hvordan slike tiltak finansieres, organiseres og iverksettes. Vi forsker på klimatilpasningstiltak i sårbare byer, og på landsbygda, i India og er spesielt opptatt av sammenhengen mellom tiltak som settes i verk av myndighetene på dette området og befolkningens egne strategier. I Russland har vi vært engasjert i nybrottsarbeid på klimafeltet gjennom en studie av hvordan russiske myndigheter håndterer klimatilpasning. I klimaforskningen samarbeider vi nært med naturvitere og andre CIENS-institutter.

Urfolkspolitikk og statlig organisering av urfolksrepresentasjon er et annet viktig felt, med geografisk fokus på Norden, Russland, Himalaya og Sør-Amerika. Vi forsker også på likestillingen, med temaer som kvinner og politisk deltakelse i Sør-Asia, konsekvenser av jordreformer i Colombia. Vi har fortsatt forskningen på ulike typer sivilsamfunnsorganisasjoner som kvinnebevegelser i Nepal, India og Bhutan, fagforeninger i Norge, og norske hjelpeorganisasjoner.

Flere av prosjektene gjennomføres i land som bærer preg av konflikt og voldelige omveltninger og vi har undersøkt hvordan organisering bidrar til politisk påvirkning og konfliktløsning. I forlengelsen av dette har avdelingen også begynt å jobbe med prosjekter knyttet til arbeidet mot radikaliserings og voldelig ekstremisme.

Avdelingen besto i 2014 av 15 forskere, en deltidsansatt og en Ph.D.-stipendiat. Høsten 2014 fikk avdelingen ny forskningssjef.



Forskningssjef:
Ph.D. Geir Heierstad

Avdeling for bolig-, steds- og regionalforskning

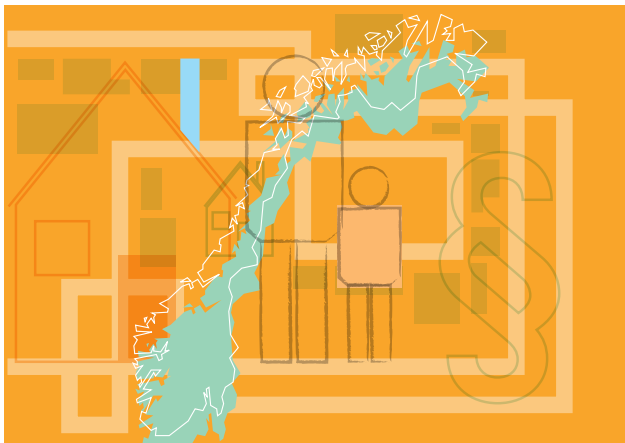

Avdelingen studerer ulike sider ved lokal og regional samfunnsutvikling, herunder betydningen av innovasjon og politiske virkemidler. Forskning om regional utvikling og regionalpolitikk på makronivå baseres på økonomiske, demografiske og sosioøkonomiske analyser. Slik belyser vi forholdet mellom ulike regioner og ulike byregioner og distriktsregioner.

Forskning på meso- og mikronivå er i hovedsak rettet mot konkrete kommuner eller funksjonelle regioner. I denne type prosjekter er det vanlig med en kombinasjon av kvalitative tilnæringer og bruk av statistiske register- og surveydata. Stedsanalyser for mindre og mellomstore kommuner er også helhetlige og sammensatte i sin tematikk. Sosiokulturelle stedsanalyser utføres i tilknytning til strategisk by- og stedsutvikling der ulike oppfatninger om stedet og stedets framtidig utviklingsretning og ulike interesser møtes. En annen type stedsanalyser er knyttet til områdeløft i storbyers sentrum eller drabantbyer. Kunnskapsproduksjonen skal anvendes i politikkutforming, utviklingsarbeid og strategisk planlegging for å gjøre steder og regioner funksjonelle og attraktive for mennesker og bedrifter.

Analyser av næringslivets struktur og verdiskapingspotensial inkluderer samfunnsmessige kontekster og rammebetingelser, enten det er lokalt i en kommune eller i en region. Forskning om boligpolitikk og boligmarked belyser etterspørsels- og tilbudssiden økonomiske virkemidler i boligpolitikken, boforhold, boligmasse, befolkningsgrunnlag og boligpreferanser. Bosettingssystemets utforming og endring kobles mot demografiske data og data om befolkningens flytting og bostedsvalg.

Avdelingen har fem sentrale forskningsfelt som ofte integreres i våre samfunnsanalyser:

1. Boligmarked, boligstruktur samt bolig- og bostedspreferanser
2. By- og stedsutvikling og livskraftige kommuner
3. Regionaløkonomi og regionale prosesser
4. Demografi og befolkningsutvikling
5. Næring, innovasjon og verdiskaping

De dominerende fagdisipliner i avdelingen er samfunnsøkonomi, samfunnsgeografi og sosiologi, i tillegg har vi en statsviter og en etnolog. I 2014 var det 15 forskere i avdelingen

pluss forskningssjef. Det har vært en naturlig avgang og per 31.12.2014 var det 12 forskere, men staben utvides nå ved rekruttering av to nye forskere i 2015.

I 2014 har forskerne i avdelingen arbeidet både med norske og internasjonale prosjekter. EU-prosjekter har særlig vært knyttet til det europeiske regionalforskningsprogrammet ESPON, eksempelvis «Indicators and perspectives for services of general interest in territorial cohesion and development», prosjektet ENECON («ESPON Evidence in a North European Context»). NFR-prosjekter er knyttet til boligforskning «Undesirable housing market positions – ways in and out», til næringsliv og regional innovasjon «Dynamics of regional innovation networks and systems», til kunnskapsproduksjon «UrbaKnow – Blurred borders», og til planlegging «Urbanplan: Planning and sustainable urban land use» og «From fragmented to integrated Landscape Management. Values for Green Cultural Heritage».

Sammen med SINTEF gjennomføres et større forsknings- og utviklingsprosjekt om «Regionaløkonomiske modeller og forskning om bostedsvalg». I forbindelse med det nasjonale Byregionprogrammet startet vi arbeidet for Tromsøregionen om «Samspill og vekstkraft i Tromsøregionen». I avdelingen har det ellers vært flere prosjekter på boligmarked, på boligpolitikk for vanskeligstilte som startlånordningen, på boligpreferanser i distriktene, samt på boligbygging i storbyene. For øvrig er temaene områdeløft i drabantby, samisk næringsvirksomhet og lokal identitet og tilhørighet i lys av kommunereformen, eksempler på spennvidden i avdelingen.

Avdelingen deltar aktivt i nordiske og europeiske samarbeidsprosjekter og nettverk. Innen anvendt regional- og territoriell forskning har blant annet det europeiske forskningsprogrammet ESPON (European Observation Network for Territorial Development and Cohesion) stått sentralt siden 2003. Avdelingen var nasjonalt kontaktpunkt for programmet fram til sommeren 2014. I OECD Working Party on Territorial Indicators har avdelingen bidratt med en ekspert hvert år siden 1992. Flere av avdelingens forskere deltar regelmessig og aktivt i Regional Science Association, både europeisk og nordisk seksjon, ved bidrag til årlige konferanser og i form av verv og medarrangøransvar. Det viktigste nettverket for boligforskningen er European Network for Housing Research (ENHR) og Nordisk nettverk for by- og boligforskning (NSBB). By- og stedsforskere er aktive i det nyetablerte nettverket for stedsforskere i Norge, som blant annet arbeider med bokutgivelser. Forøvrig har vi medlemmer i redaksjonsrådet i tidsskriftene Sosiologi i dag og i PLAN, i landsstyret i Norsk Bolig- og byplanforening, styret i Norsk



Evalueringsforskning, samt aktive medlemmer i Distriktscenterets fagråd og i SSBs rådgivende utvalg for befolkningsstatistikk og for arbeidsmarkedsstatistikk.

Konstituert forskningssjef:
Cand.sociol. Guri Mette Vestby



NIBR satser tverrfaglig på flere områder: Vi samarbeider på tvers av avdelingene internt gjennom vår strategiske instituttsatsing (SIS) og i temagrupper, vi samarbeider med andre institusjoner nasjonalt gjennom CIENS-samarbeidet og på enkeltprosjekter, og vi har et omfattende internasjonalt nettverk og deltar i forskersamarbeid over hele verden. Samarbeid og utveksling med andre forskningsmiljøer og -nettverk er utviklende og viktig både for å styrke den enkelte forskers kompetanse og NIBRs forskning totalt sett.

Strategisk instituttsatsing (SIS) 2015-2018 «Bærekraft og livskraft: Utfordringer for byregioner og lokalsamfunn nasjonalt og internasjonalt»

Prosjektleder: Guri Mette Vestby

Denne nye strategiske instituttsatsingen 2015-2018 viderefører den forrige SIS-ens tematikk: «Styrings- og planleggingsutfordringer i byer og tettsteder». I den nye SIS er imidlertid regional utvikling og migrasjon og demografiske endringer løftet tydeligere frem.

NIBRs tre perspektiver

1. Styrings- og planleggingsanalyser inkluderer studier av statlig styring, stat-kommuneforholdet, demokratisk deltakelse og samhandling mellom aktører fra ulike forvaltningsnivåer, sektorer og tjenester. Perspektivet omfatter også iverksettings- og evalueringstudier, samt studier av alle sider ved offentlig planlegging. NIBR benytter styrings- og planleggingsanalyser på en rekke politikkområder, med særlig vekt på miljø/klima, helse/folkehelse og bolig.
2. Regionale analyser. NIBR forsker på flere sektorer og samfunnsfelt av betydning for den samlede økonomiske og sosiale utviklingen i kommuner og regioner.

Sektorovergrepene og helhetlige analyser er nødvendig for å kunne løse komplekse utviklings- og styringsutfordringer. Miljø- og klimautfordringer, globaliseringseffekter og desentralisering av utviklingsansvar og virkemidler, skaper et økende behov for helhetlig og tverrfaglig kunnskap om betingelser for robust og bærekraftig utvikling i landets kommuner og regioner.

3. Effekter av globalisering og internasjonale forhold gir viktige rammebetingelser for lokal og regional utvikling i Norge, samt for styring og planlegging på alle geografiske nivå. Erfaringen fra NIBRs pågående SIS er at sentrale politikutfordringer og mu-

lige løsninger framstår enda tydeligere når de settes i et internasjonalt perspektiv. Kunnskap om den norske modellen etterspørres av våre internasjonale samarbeidspartnere, og NIBRs sammenliknende forskning vil kunne bidra til å forstå forutsetningene for den norske modellen.

SIS-modellen for kompetanseutvikling bygger på at styringsanalyser, regionale analyser og internasjonale studier hver for seg og i kombinasjon skal gi et bedre kunnskapsgrunnlag for politikutforming og planlegging lokalt, nasjonalt og internasjonalt. Sentrale drivkrefter som er særlig relevante for denne kompetansebyggingen er økende globalisering, økt arbeidsinnvandring, endring i regionaldemografiske strukturer, endring i kommunesektorens oppgaver som tjenesteprodusent og samfunnsutvikler, og klima- og miljøutfordringer. Disse forholdene vil utgjøre viktige drivere for valg av forskningsprosjekt i kompetansebyggingen.

Fem arbeidspakker

Våren 2015 pågår arbeidet med innretning og spissing av innhold i fem arbeidspakker. Sentrale stikkord for foreløpig innhold i de enkelte arbeidspakker:

WP 1: Bærekraftig kommune- og regionstruktur

Nye oppgaver og arbeidsformer, Samarbeid mellom ulike sektorer, Kommunereform og oppgavefordeling, Lokal identitet og demokratisk deltakelse, Samhandlingsutfordringer, Forhandlingsforhold til stat, nabo-kommuner og private aktører.

WP 2: Byen og omlandet: samspill og regional

Økonomiske, demografiske og samfunnsmessige drivkrefter og utviklingstrekk, Samhandling om samfunns- og næringsutvikling, Regionaløkonomisk vekst/balanse, Byenes roller og funksjoner for omlandet, Bærekraft og attraktivitet for bosetting og næringsliv.

WP 3: By, klima og miljø

Urbanisering og klima/miljøutfordringer, Forvaltning av natur- og kulturressurser, Helse og sosial bærekraft, Samordnet politikutforming, Utslippskutt, rammer og økonomi, Globale nettverk av storbyer som grønne vekstmotorer.

WP 4: Demografi, boligutvikling og steds-kvaliteter

Befolkningsutvikling i byregioner og distrikt, Økt innvandring og endringer i bo- og flyttemønstre, Boligmarked og utbyggingspolitikk ulike regionstyper, Livskraftige lokalsamfunn med steds-kvaliteter innenfor byregioner.

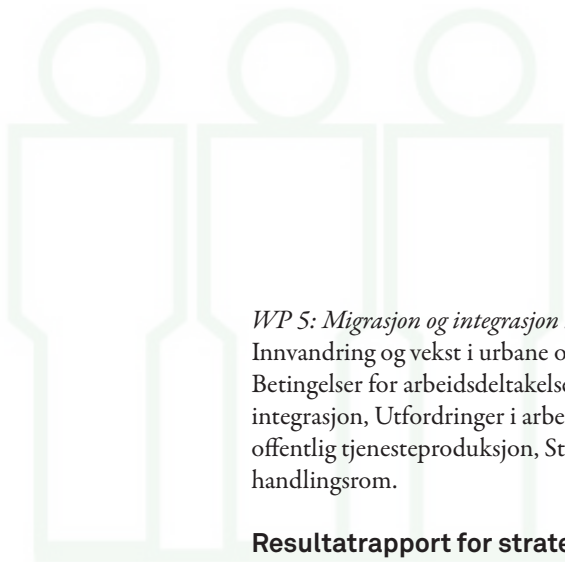

WP 5: Migrasjon og integrasjon i et regionalt perspektiv
Innvandring og vekst i urbane og rurale regioner, Betingelser for arbeidsdeltakelse, bofasthet og sosial integrasjon, Utfordringer i arbeids- og boligmarked og offentlig tjenesteproduksjon, Styling, planlegging og handlingsrom.

Resultatrapport for strategisk instituttsatsing (SIS) 2011–2014: Styrings- og planleggingsutfordringer i byer og tettsteder

Jan Erling Klausen og Marte Winsvold

Det overordnede forskningsspørsmålet for NIBRs strategiske instituttsatsning har vært hvilke utfordringer byer og kommuner møter med hensyn til styling og planlegging og hvordan disse utfordringene kan møtes. Styrings- og planleggingsutfordringene som har vært studert er knyttet til tre politikkfelt: klimaendringer, sosial differensiering og folkehelse. Med ulik vinkling og ulikt geografisk nedslagsfelt har disse temaene blitt studert gjennom seks avgrensede arbeidspakker. En syvende arbeidspakke (Kalt SIS SYNTESE) har bundet sammen funnene fra de ulike. Lederen for hver arbeidspakke har inngått i SIS sitt kjerneteam, og det er denne gruppen som har arbeidet med å lage en syntese av alle funnene.

I løpet av 2014 ble alt feltarbeid avsluttet, og alle publikasjoner fra de ulike arbeidspakkene enten publisert eller sendt inn til vurdering i ulike tidsskrifter og antologier. Videre har SIS-en i 2015 fokusert på formidling. Et fagseminar med inviterte deltakere fra presse, forskning og forvaltning ble avholdt i mai 2014. I etterkant av dette ble det publisert artikler på forskning, no og i KOTE+. I juni avholdt vi en spesialsesjon ved forskningskonferansen EURA City Futures 3, i Paris 18.-20. juni. Tittelen på vår sesjon var «Governance of Urban Sustainability Transitions».

Nedenfor følger en kort beskrivelse av funnene fra hver av de seks substans-arbeidspakkene.

Arbeidspakken *SIS SOUTH* har undersøkt hvordan urban styling, utvikling og planlegging påvirker håndteringen av klimaendringer og sosial ulikhet i fire byer: Cape Town, Dar es Salaam, Saint Louis og Rio. Prosjektet har identifisert barrierer i styringsstrukturen i de fire byene som hindrer byene i å møte utfordringene knyttet til klimaendringer og sosiale ulikhet på en hensiktsmessig måte. Prosjektet har også identifisert eksempler på god styling og sier mer generelt noe om betingelsene for at byer med stor uformell bosetting

skal kunne styre mot eller planlegge for en bystruktur som sikrer større grad av robusthet overfor klimaendringer og mindre sosial ulikhet.

Arbeidspakken *BYUTVIKLING* har undersøkt betydningen av kommunal planlegging og kommunale styringssystemer på tre felt: sosial ulikhet, folkehelse og klimaendringer. Prosjektet har undersøkt hvordan disse tre feltene samt stylingen av dem, påvirker hverandre gjensidig og har identifisert felles strukturelle eller organisatoriske faktorer som fremmer eller hemmer en god politikkutvikling på de tre feltene. Felles for disse feltene er at de organiseres på tvers av eksisterende sektorer og at de koordineres gjennom såkalt «mainstreaming». Undersøkelsene har vist at der hvor feltene prioriteres og følges opp politisk er dette en god organisasjonsmodell. Der feltene ikke har politisk prioritet fungerer organisasjonsmodellen som en sovepute. Prosjektet overlapper og samarbeider med et tilsvarende prosjekt i Polen, under det polsk-norske forskningssamarbeidet. I regi av dette prosjektet har vi gjennomført komparative spørreundersøkelser blant alle kommuner i de to landene. Funnen vil bli publisert i løpet av 2015 og 2016. Det foreligger foreløpig to paper basert på resultatene fra spørreundersøkelsene. Forskere fra Universitetet i Warszawa var på studietur til prosjektets casebyer i mai 2014, og det er planlagt felles publikasjoner med SIS-en og det polske prosjektet.

Arbeidspakken *MISARIS* har fokusert på klimaendringer og bærekraftig byutvikling og betydningen av innovasjon for å få til en overgang til en mer karbonnøytral framtid. Prosjektet har analysert innovasjonsprosesser og framveksten av innovasjonssystemer relatert til energieffektivitet i bygg og bebygde omgivelser. Spesielt har prosjektet fokusert på samspeillet mellom ulike aktører i byene og byggesektoren. Empirisk er temaet undersøkt gjennom studier av det pågående programmet FutureBuilt, som fasiliteter 50 pilotprosjekter i byggesektoren i de største byene i Norge. Prosjektet har gitt innsikt i hvordan innovasjon og transisjonsprosesser er organisert og koordinert i forskjellige urbane kontekster, hvilke faktorer som hemmer og fremmer slike prosesser og hvordan organiseringen av slike prosesser gir ulike veier til en mer bærekraftig urban framtid.

Arbeidspakken *WAPABAT* har vært NIBRs bidrag til en felles SIS for CIENS, og har bygget inn en klimadimensjon i NIBRs pågående studie av Norges implementering av EUs vandndirektiv, gjennom vannforskriften. For å sikre at miljømålene i EUs vandndirektiv blir

innfridd er landområder organisert i et antall vannregioner som skal sørge for koordinert handling på tvers av både vertikale og horisontale styringsstrukturer. Vannkvalitet og vanntilgang blir påvirket av klimaendringer blant annet vet at hyppigere forekomst av ekstremvær og ekstremnedbør øker avrenning av næringssalter fra jordbruket samt fører til økte erosjonsproblemer som følge av flom. Studiene som er gjennomført viser at klimaendring stadig kommer høyere opp på vannregionenes dagsorden. Spørsmålet er imidlertid hvordan vannregionene håndterer sin rolle som koordinerende instans mellom de mange ulike forvaltnings- og styringsnivåene som må involveres for å nå målsettingene i vanddirektivet og hvordan tilpasning til klimaendringer blir tatt hensyn til i konkurransen med alle de andre målsettingene vannregionene skal innfri.

Arbeidspakken *RUSSBYKLIM*: Prosjektet har tatt utgangspunkt i de spesielle klimautfordringene russiske byer står overfor, inkludert elveflom og overflatevann, havnivåstiging og skred. Mange større byer trues av permafrostsmelting, ekstreme temperaturer og problematiske grunnforhold. Prosjektet har gitt kunnskap om hvordan klimautfordringene håndteres i russiske byer, samt hvilken institusjonell kapasitet russiske byer har til å håndtere klimarelaterte utfordringer og relaterte sårbarhets- og risikoaspekter. Undersøkelsene viser at den institusjonelle kapasiteten er høy, men at klimaendring som tema er så å si fraværende på den politiske dagsorden. En rekke tiltak iverksettes, men de omtales ikke som klimatilpasning.

Arbeidspakken *SIS SYNTESE* har sammenfattet og analysert funn på tvers av arbeidspakkene. Ved å sammenlikne funn fra studier i ulike land har arbeidspakken vurdert relevansen av nyere konseptualiseringer av tilpasningsbegrepet, og særlig tilpasning som «transition» eller «transformation». Studien viser at klimatilpasning fremdeles er preget av skrittvis endring og søken etter «no regret-solutions». Klimatilpasning kommer først og fremst som respons på akutte problemer knyttet til flom og andre klimarelaterte hendelser. Også den typen tilpasning kan likevel inneholde kimer til mer grunnleggende endring, ikke minst fordi de kan utløse eksperimentering og søken etter innovative løsninger.

Tverrgående programmer

NIBRs faglige satsinger foregår dels i hver enkelt avdeling og dels i tverrgående forskningsprogrammer. Dette er faglige fellesskap på tvers av to eller flere avdelinger, og hensikten med gruppene er at de skal være:

- Faglige arenaer og bidra til fordypning, kompetan-

seheving og idéskaping på tvers av avdelingene for å sikre NIBRs mål om å levere forskning av høy faglig kvalitet.

- Arena for store, strategisk viktige søknader som krever kopling av kompetanse fra flere avdelinger

I 2014 har NIBR hatt to tverrgående programmer:

- Bolig
- Komparativ forskning

Internasjonal forskning

Alle NIBRs avdelinger er engasjert i internasjonalt forskningssamarbeid og vår internasjonale forskning omfatter land i Europa, Asia, Afrika og Latin-Amerika. NIBRs unike styrke er muligheten til å kombinere kompetanse om norske forhold innen områder som regional- og byforskning, samt forvaltning og demokrati, med språkkunnskap og kunnskap om politiske, sosiale og kulturelle forhold i andre land. Dette gir muligheter til å utvikle komparative prosjekter innenfor disse feltene, men også til å trekke på forskning om norske forhold i vår forskning ute. NIBR er engasjert i forskningssamarbeid med en rekke universiteter og forskningsinstitutter i Norden, i Europa ellers og i alle de såkalte BRICS-landene; Brasil, Russland, India, Kina og Sør-Afrika. I 2014 har vi i tillegg hatt forskningssamarbeid i Bhutan, Brasil, Colombia, India, Kina, Nepal, Peru, Russland, Senegal, Tanzania, Ukraina og Saudi-Arabia. NIBR-forskernes språkkompetanse spenner fra engelsk, spansk, portugisisk, fransk, russisk, samisk, polsk, latvisk, bengalsk og tysk til flere øst-europeiske språk. Dette muliggjør dyp innsikt i landene vi forsker i.

NIBR deltar i en rekke europeiske forskernetverk, blant andre

- EU-tiltaket European Co-operation in the Field of Scientific and Technical Research (COST)
- European Urban Research Association (EURA)
- Nordisk samarbeid for bolig og byforskning
- European Network for Housing Research
- Nordisk Nettverk for Forskning om Bostedsløshet
- Regional Science Association (RSA)
- European Association of Development Research and Training Institutes (EADI)
- ESPON European Observation Network for Territorial Development and Cohesion

I tillegg til den internasjonale forskningen som er omtalt under avdelingenes forskning, ønsker NIBR å vektlegge på internasjonalt forskningssamarbeid. I 2014 deltok vi i et prosjekt finansiert under EUs 7. rammeprogram:

- «Urban chances – city growth and the sustainability challenge» sammenlikner storbyer i India, Sør-Afrika, Brasil og Peru, og NIBRs forskere ser særlig på mobilisering mot urban sosial ulikhet og medborgerdeltakelse i Brasil og Sør-Afrika.

NIBR har siden 2002 deltatt aktivt i det europeiske forskningsprogrammet ESPON (European Observation Network for Territorial Development and Cohesion). Deltakelsen innebærer tilgang og bidrag til et meget omfattende europeisk nettverk av forskningsmiljøer og forskere innen territoriell forskning og planforskning. Programmet gir dessuten tilgang til viktig europeisk forskningsinfrastruktur, en felles vitenskapelig plattform i form av en territoriell database, kartografiredskaper, metodikk/modeller, typologier, begreper osv. Ved hjelp av transnasjonale komparative studier av europeiske regioner, skal programmet bidra med forskningsbasert kunnskap til støtte for territoriell utviklingspolitikk og planlegging i Europa. Programmet omfatter for tiden 31 land og er delfinansiert av European Regional Development Fund (ERDF). NIBR ivaretar funksjonen som nasjonalt kontaktpunkt til ESPON og deltar for tiden som partner i seks av nesten femti igangsatte prosjekter, og er ledepartner i to av dem. Se www.espon.eu.

NIBR deltar også som bidragsyter til Interregprosjektene:

- «North Sea Skills Integration and New Technologies», med fokus på klimaendringer og by- og boligplanlegging hvor vann er et særlig tema (Interreg IVB Nordsjøprogrammet)
- «Climate Change: Impacts, Costs and Adaptation in the Baltic Sea Region», med fokus på utfordringer for regioner og kommuner knyttet til de mest umiddelbare klimaendringene (Interreg IVB Østersjøprogrammet).

Prosjektet «Nordic welfare states and the dynamics and effects of ethnic residential segregation» utforsker hvordan de nordiske velferdsstatenes politikk former etniske bosettingsmønstre og hvilke effekter etnisk segregering har i fire nordiske storbyer. Prosjektet er finansiert av New Opportunities for Research Funding Co-operation in Europe (Norface) som er et samarbeid mellom 12 europeiske forskningsråd.

NIBR har deltatt sammenhengende i OECDs faglige aktivitet rundt rurale og territoriale indikatorer og analyser f.o.m. 1999, som norsk delegat/bidragsyter i «Working Party on Territorial Indicators» (WPTI), som er én av tre arbeidsgrupper under Territorial

Development Policy Committee. Denne arbeidsgruppen har bl.a. ansvar for den periodiske publikasjonen «OECD Regions at a Glance». NIBRs pågående samarbeidsprosjektet med Chinese Academy of Social Science i Beijing som leder, med tittelen «Capacity Building for Regional Sustainable Development: Evaluation, Policy Making and Planning», har også (som ett element) et komparativt aspekt mellom kinesiske regioner og regioner i europeiske og andre OECD-land. OECD bidrar til arbeidet.

Endelig kan det nevnes at internasjonalt samarbeid med partnere fra flere land inngår i NIBRs prosjekter finansiert av Norges forskningsråd.

CIENS-samarbeidet

NIBR er medlem av CIENS, et strategisk forsknings-samarbeid mellom selvstendige forskningsinstitutter og Universitetet i Oslo. Senteret er basert på felles faglige strategier og forskningsprogram, samarbeid om forsknings- og formidlingsoppgaver og samlokalisering av mer enn 500 personer i et moderne, miljøvennlig bygg i Forskningsparken. CIENS representerer en betydelig kunnskapsressurs, og målet er at senteret skal bidra til å styrke samfunnets evne til å løse de betydelige og komplekse utfordringene i skjæringsfeltet mellom miljø og samfunn.

Aktivitetene i CIENS skal kjennetegnes av følgende verdier:

- Kvalitet
- Innovasjon
- Samspill
- Samfunnsrelevans

Kortnavnet CIENS er satt sammen av bokstaver fra det engelske navnet for senteret; Oslo Centre for Interdisciplinary Environmental and Social Research. Det uttales som det engelske ordet Science.

Dette er medlemmene i CIENS:

- CICERO Senter for klimaforskning
- Meteorologisk institutt (MET)
- Norsk institutt for by- og regionforskning (NIBR)
- Norsk institutt for luftforskning (NILU)
- Norsk institutt for naturforskning (NINA)
- Norsk institutt for vannforskning (NIVA)
- Transportøkonomisk institutt (TØI)
- Universitetet i Oslo



NIBRs styre 2014:

Fra venstre: Ottar Brage Guttelvik, Steinar Johansen, Guri Ulltveit-Moe, Trond Vedeld, Hilde Lorentzen (instituttssjef), Dag Gjestland, Inger Marie Stigen, Øystein Imset

Styret 2014

Styreleder	Ottar Brage Guttelvik	Fylkesrådmann, Møre og Romsdal
Nestleder	Guri Ulltveit-Moe	Avdelingsdirektør, KLD
Styremedlem	Dag Gjestland	Spesialrådgiver, UiO
Styremedlem	Øystein Imset	
Styremedlem	Inger Marie Stigen	Førsteamanuensis, HiOA
1. vara	Lillian Hatling	Seniorrådgiver, Distrikssenteret
2. vara	Sissel Hovik	Førsteamanuensis, HiOA
Ansattrepresentant	Steinar Johansen	Forsker, NIBR
Ansattrepresentant	Trond Vedeld	Forsker, NIBR
Vara	Per Medby	Forsker, NIBR
Vara	Hege Hofstad	Forsker, NIBR



Ifølge vedtektene skal NIBR ha et styre på sju medlemmer. Fem oppnevnes av Norges forskningsråd som følger:

- 2 medlemmer etter forslag fra Norges forskningsråd (NFR)
- 1 medlem etter forslag fra Klima- og miljøverndepartementet (KLD)
- 1 medlem etter forslag fra Kommunal- og moderniseringsdepartementet (KMD)
- 1 medlem etter forslag fra Kommunenes Sentralforbund (KS)

Norges forskningsråd oppnevner i tillegg to varamedlemmer (1. og 2. varamedlem).

To styremedlemmer skal velges av og blant de ansatte ved NIBR.

Årsberetning 2014

Utdrag fra styrets årsberetning

Virksomhetens art

Norsk institutt for by- og regionforskning (NIBR) er et uavhengig, samfunnsvitenskaplig forskningsinstitutt som utvikler og formidler forskningsbasert kunnskap til nytte for beslutningstakere og samfunnsborgere. Instituttet er en stiftelse, med driften lokalisert i Oslo kommune.

Instituttet utvikler og formidler forskningsbasert kunnskap til nytte for beslutningstakere og samfunnsborgere.

Styret ser at økt konkurranse og endringer i oppdragsmarkedet innebærer utfordringer for instituttet. Styret har tro på instituttets evne til å møte disse utfordringene på en konstruktiv måte.

Rettsvisende oversikt

Driftsinntektene til instituttet er redusert med kr 8 148 183,- fra 2013 til 2014. Når driftsresultatet for året likevel endte med et overskudd på kr 10 399 946,- mot et underskudd på kr 2 995 454,- i 2013 – skyldes dette i stor grad planendringer i instituttets pensjonsordning og reduksjon i lønnskostnader som følge av blant annet redusert bemanning.

Instituttets opptjente egenkapital økte i 2014 med kr 10 737 544,- (fra kr 3 898 065,- til kr 14 635 609,-). Av dette utgjør reduksjon i avsetning til fremtidige pensjonsforpliktelser kr 7 357 644,- og kr 3 379 900,- relateres til instituttets ordinære drift.

Styret mener således at årsregnskapet 2014 gir en rettsvisende oversikt over instituttets utvikling, resultatet og stilling. Styret foreslår at årets overskudd på kr 10 734 544,- overføres i sin helhet til instituttets opptjente egenkapital.

Finansiell risiko

Markedsrisiko

Instituttets oppdrag kommer hovedsakelig fra det offentlige oppdragsmarkedet. Markedet er, og forventes og holde seg, forholdsvis stabilt. Imidlertid har aktørene i markedet hvor instituttsektoren tidligere har vært nærmest enerådende, endret karakter og antall. Instituttsektoren utfordres i stadig større grad av økt deltakelse fra private konsulentfirmaer, høyskoler, universitet og fra forvaltningens egne utredningsenheter. Basisbevilgningene til instituttsektoren har vært relativt stabile de siste år, og det forventes ingen store endringer for fremtiden.

Kredittrisiko

Instituttets inntekter består dels av en basisfinansiering fra Norges forskningsråd og dels av eksterne oppdrag og tilskudd, hovedsakelig fra det offentlige oppdrags-

markedet. Instituttet er derfor lite eksponert for kredittrisiko. Det står pr 31.12.2014 en avsetning til tap på krav, på kr 692 822,-. Størstedelen av denne avsetningen er gjort etter en vurdering av et spesifikt krav, mot et forskningsforetak i Pakistan, pålydende kr 592 822,-. Historisk sett er instituttets tap på fordringer svært lavt, og den generelle avsetningen til tap på krav er vurdert tilstrekkelig i forhold til risiko ved øvrige fordringer.

Likviditetsrisiko

Likviditeten i instituttet vurderes som god. Det er et kontinuerlig fokus på likviditet i instituttet. Dette skjer blant annet ved at utestående fordringer jevnlig følges opp for å påse at innbetalinger foretas rettidig.

Fortsatt drift

Styret anser at det er knyttet en usikkerhet til instituttets medlemskap i Statens pensjonskasse. Usikkerheten knytter seg først og fremst til mulige lovendringer vedrørende bokføring av fremtidige forpliktelser. Styret ser også at den økte konkurransen på oppdragsmarkedet i noen grad endrer rammebetingelsene for instituttet, og at det er helt nødvendig å tilpasse driften etter de konsekvenser økt konkurranse gir.

I samsvar med regnskapsloven § 3-3 bekreftes det at forutsetningen for videre drift er til stede. Til grunn for antakelsen ligger budsjett for 2015.

Arbeidsmiljø og det ytre miljø

Det ble i 2013 gjennomført en arbeidsmiljøundersøkelse blant alle ansatte i NIBR. Resultater fra undersøkelsen ble fulgt opp utover i 2014. Instituttets arbeidsmiljøutvalg (AMU) så derfor ikke nødvendigheten av å gjennomføre en ny undersøkelse alt i 2014.

I henhold til lover og forskrifter fører instituttet oversikt over totalt sykefravær blant ansatte. Sykefraværet har i 2014 vært 7,4 %. Det har ikke oppstått skader eller ulykker i perioden, og det er heller ikke avdekket svakheter ved de ansattes sikkerhet eller arbeidsmiljøet for øvrig.

Instituttets ansatte ved årets utgang var fordelt på 31 kvinner og 28 menn. Styret har ut fra en vurdering av antall ansatte og stillingskategorier ikke funnet det nødvendig å iverksette spesielle tiltak. Styret består av 5 menn og 2 kvinner.

Det arbeides aktivt og målrettet for likestilling og fravær av diskriminering innenfor virksomheten. Ved rekruttering prioriteres personlige kvalifikasjoner fremfor kjønn, funksjonshemninger eller nasjonalitet. Instituttets virksomhet forurenser ikke det ytre miljø i nevneverdig grad.



Årsregnskap 2014 *Utdrag*

Alle tall i 1 000 kr

DRIFTSINNEKTER	2014	2013
Ordinære prosjektinntekter	5 0260	58 296
Tilskudd til forskningsprogrammer	0	0
Basisbevilgninger	17 962	17 977
Andre driftsinntekter	817	914
SUM DRIFTSINNEKTER	69 039	77 187
DRIFTSKOSTNADER		
Lønnskostnader	44 053	53 541
Direkte prosjektkostnader	12 399	16 084
Ordinære avskrivninger	292	384
Andre driftskostnader	9 491	10 174
SUM DRIFTSKOSTNADER	58 639	80 183
DRIFTSRESULTAT	(2 995)	(2 801)
Resultat av finansposter	337	240
ÅRSRESULTAT ETTER SKATT	10 737	(2 755)

BALANSE per 31.12.2014

EIENDELER	2013	2013
Anleggsmidler	9 238	9 540
Omløpsmidler	32 803	45 790
SUM EIENDELER	42 041	55 331
EGENKAPITAL OG GJELD		
Innskutt egenkapital	5 000	5 000
Opptjent egenkapital	14 635	8 898
Pensjonsforpliktelser	1 560	8 898
Kortsiktig gjeld	20 845	37 515
SUM EGENKAPITAL OG GJELD	42 041	55 331

Kompetanseoversikt

KOMPETANSEOVERSIKT	2014		2013		2012	
Ansatte i hovedstilling	63		68		72	
Forskere i hovedstilling	50		55		59	
Forskerårsverk	46		55		57	
Forskere med dr.grad/ i % av hovedstilling	24	48 %	26	47 %	25	42 %
Forskere med F1-komp./ i % av hovedstilling	11	22 %	11	20 %	12	20 %

NIBR har en tverrfaglig stab bestående av:

- Sosiologer
- Statsvitere
- Økonomer
- Demografer
- Antropologer
- Geografer
- Arkitekter
- Sivilingeniører

Hovedvekten av NIBRs forskere er sosiologer og statsvitere.

NIBR tilstreber tverrfaglighet i både interne og samarbeidende prosjekter, og styrker tverrfagligheten ytterligere gjennom samarbeid med andre institutter.

Oppdragsgivere

NIBR tilbyr handlingsorientert og beslutningsrelevant forskning, utredning og evaluering for oppdragsgivere i offentlig og privat sektor og konkurrerer om oppdrag nasjonalt og internasjonalt.

De største oppdragsgiverne er:

- Norges forskningsråd
- Kommunal- og moderniseringsdepartementet
- Utenriksdepartementet med Norad
- Klima- og miljødepartementet
- Helse- og omsorgsdepartementet
- Barne-, likestillings- og inkluderingsdepartementet
- Kommunesektoren

Den internasjonale finansieringen omfatter blant annet:

- EU-institusjoner
- Utenlandske myndigheter
- Andre internasjonale organisasjoner

BASISBEVLINGNINGER OG ANNEN FINANSIERING (I 1 000 KR) PROSENTANDEL AV TOTAL OMSETNING

	2014		2013		2012	
Grunnbevilgning fra Forskningsrådet	10 562	15 %	10 389	13 %	11 499	16 %
Strategisk instituttprogram fra Forskningsrådet (SIS)	6 406	9 %	6 395	8 %	5 120	7 %
Forskningsprogrammer Forskningsrådet	24 152	35 %	21 990	29 %	16 400	22 %
Departementer og underliggende enheter	20 138	29 %	4 177	5 %	19 530	26 %
Kommunesektoren	4 922	7 %	555	0,7 %	5 982	8 %
Utlandet	973	1,4 %	3 064	4 %	5 479	7 %
Næringslivet	75	0,1 %	52	0,07 %	100	0,1 %
		2014		2013		2012
Omsetning	69 039		77 100		74 100	
Omsetning pr. forskerårsverk	1 381		1 402		1 300	
Basisbevilgning pr. forsker i hovedstilling	339		305		292	

Kommunikasjons- og formidlingsvirksomhet

NIBR har et nasjonalt ansvar for formidling og brukerrettet informasjon, og forskerne deltar aktivt i samfunnsdebatten innenfor instituttets strategiske satsingsområder. I formidlingsvirksomheten legger instituttet vekt på en god kombinasjon av allmennrettet publisering, formidling mot oppdragsgivere, media og brukere, og publisering i vitenskapelige tidsskrifter nasjonalt og internasjonalt.

NIBR deltar hver høst på Forskningstorget i Oslo sammen med de øvrige CIENS-instituttene. Arrangementet er en del av den årlige, landsdekkende festivalen Forskningsdagene, som formidler forskning i praksis til skoleelever og andre interesserte.

NIBRs nyhetsbrev *NIBRnå* omtaler de viktigste nyhetene fra instituttet og sendes ut en gang i måneden til rundt 1 500 abonnenter, og nettsidene www.nibr.no hadde 123 234 unike besøkende i 2014.

Rapporter, artikler og annen publisering

De fleste forskningsprosjektene på NIBR blir rapporter i vår publikasjonsserie. I 2014 ble det utgitt 26 rapporter, 10 notater (kortrapporter) og 6 samarbeidsrapporter/eksternt publiserte rapporter.

Rapportene og samarbeidsrapportene publiseres normalt både i trykt og elektronisk form, mens notatene kun legges ut i PDF-format på instituttets nettsider. Rapportene og samarbeidsrapportene har norsk og engelsk sammendrag.

Oversikt finnes på www.nibr.no under menypunktet *Publikasjoner*. I 2014 hadde NIBRs publikasjoner 34 066 unike visninger på nettsidene.

Også utenom NIBRs serier hadde forskerne en omfattende produksjon i 2014. 30 artikler og antologier ble trykt i vitenskapelige publikasjoner med fagfellevurdering og i vitenskapelige antologier, og 8 bidrag, artikler eller kapitler ble trykt i andre faglige tidsskrifter, bøker og artikkelsamlinger. Forskerne skrev 26 kronikker, anmeldelser, kommentarer eller tilsvarende i tidsskrifter og dagspresse. Videre ble NIBR og instituttets forskning omtalt i norsk presse 169 ganger i 2014.

Faglige konferanser

En betydelig del av forskningsformidlingen skjer gjennom konferanser med fagmiljøene nasjonalt og internasjonalt som viktige målgrupper. NIBRs forskere deltok i 2014 med 27 papers på internasjonale og nasjonale konferanser, og med 118 foredrag og innlegg på andre norske og internasjonale fagseminarer og konferanser.

NIBR har også vært arrangør eller medarrangør av konferanser og seminarer i 2014. I 2014 organiserte

instituttet alene, eller i samarbeid med andre disse konferansene:

- Kompakt by = attraktiv by?
CIENS-konferanse, Oslo, 28. august 2014

Fag- og formidlingsmøter

NIBR Forum er NIBRs åpne seminarserie der vi inviterer til faglig diskusjon om aktuelle samfunnsprosjekt med utgangspunkt i NIBRs forskning. I tillegg deltar NIBR aktivt i seminarrekken i CIENS, *CIENS-frokost*.

I 2014 ble det holdt seminarer med følgende temaer:

- Bolig + Nye boligløsninger for eldre og folk flest
- Organisering og kvalitet i kommunal helse og omsorg
- De små skrittets tid er forbi – hva må til nå? Klimatomstilling i byer
- Boligøkonomisk nettverk
- Etnisk boligsegregering på norsk

Biblioteket

NIBR har et fagbibliotek med litteratur innen instituttets arbeidsområder. Bokbeholdningen er på ca. 11 000 titler. Det abonneres på ca. 125 tidsskrifter hvorav en stor del også i elektronisk form. Biblioteket holder 12 aviser i papirutgaver, og i tillegg kommer fulltekstdata-basen ATEKST (Retriever) for norske aviser.

Utover forskernes bruk av bibliotekets egne samlinger ytes tjenester som innlån av litteratur og bestilling av artikkelkopier, assistanse i forbindelse med søking i databaser og andre informasjonsbærende kilder på internett.

Biblioteket deltar i konsortieavtaler for tilgang til den internasjonale basen for artikkelreferanser ISI Web of Science samt Retriever for norske aviser og medier.

Biblioteket har hatt en sentral rolle i arbeidet med registrering og rapportering av vitenskapelig publisering til CRISTin (Current Research Information System in Norway)/Norsk vitenskapsindeks.

Publisering og formidling	2014	2013	2012
Artikler i tidsskrifter og antologier med referee	30	34	54
Vitenskapelige monografier	0	0	0
Artikler i andre faglige tidsskrifter og bøker	8	9	11
Bøker og andre utgivelser	1	1	3
Kronikker og bokanmeldelser	26	39	29
NIBR-rapporter og samarbeidsrapporter	32	34	35
NIBR-notater	10	11	14
Papers på faglige konferanser	27	23	19
Populærvitenskapelige artikler og foredrag	118	93	84



Publisering i NIBRs serier 2014

Publiseringene er listet alfabetisk etter prosjektledernes etternavn.

NIBR-rapporter (26)

Astrup, Kim Christian, Rolf Barlundhaug og Per Medby

Indirekte markeds- og individeffekter av boligsosiale virkemidler
NIBR-rapport 2014:24

Astrup, Kim Christian, Lars Christian Monkerud, Marit Ekne Ruud, Rolf Barlundhaug og Kristin Aarland

Hva er god startlånpraksis? – Kommunenes praksis før forskriftsendringen
NIBR-rapport 2014:27

Barlundhaug, Rolf, Arne Holm og Berit Nordahl
Kommunenes tilrettelegging for boligbygging
NIBR-rapport 2014:13

Barlundhaug, Rolf, Arne Holm, Berit Nordahl og Helge Renå
Boligbygging i storbyene – virkemidler og handlingsrom
NIBR-rapport 2014:8

Bjørnsen, Hild Marte og Steinar Johansen
Samfunns- og næringsanalyse for Svalbard 2014
NIBR-rapport 2014:26

Braathen, Einar og Jørn Holm-Hansen
Review of Norwegian democracy support via political parties
NIBR-rapport 2014:22

Dyb, Evelyn
Unge ranere i den globale byen – En kvalitativ studie
NIBR-rapport 2014:20

García-Godos, J. og Henrik Wiig
The Colombian Land Restitution Programme – Process, results and challenges, with special emphasis on women
NIBR-rapport 2014:14

Helgesen, Marit K., Arne Holm, Lars Christian Monkerud og Lene Schmidt
Bolig og folkehelse – hva er sammenhengen? En litteraturstudie
NIBR-rapport 2014:16

Helgesen, Marit K., Hege Hofstad, Lars Risan, Ingun Stang, Grete Eide Rønningen, Cathrine Lorentzen og Ursula Småland Goth
Folkehelse og forebygging. Målgrupper og strategier i kommuner og fylkeskommuner
NIBR-rapport 2014:3

Hernes, Vilde og Kristian Rose Tronstad
Komparativ analyse av introduksjonsprogram i Norge, Sverige og Danmark
NIBR-rapport 2014:19

Hofstad, Hege og Marit K. Helgesen
Følgeevaluering av Helse og Omsorg i Plan (HELOMPLAN) - KS' etter- og videreutdanningsprogram for helse og planlegging – Delrapport 2
NIBR-rapport 2014:18

Holm-Hansen, Jørn og Einar Braathen
Working with partners: Mid-term evaluation of Norwegian People's Aid
NIBR-rapport 2014:17

Johannessen, Katja, Camilla Lied og Evelyn Dyb
Kartlegging av bostedsløse i Bergen kommune
NIBR-rapport 2014:10

Johansen, Steinar og Sigrid Skålnes
Ettrevaluering av NAV IKT Basis
NIBR-rapport 2014:9

Myhre, Marthe Handå
Labour migration from Central Asia to Russia – State Management of Migration
NIBR-rapport 2014:5

Myrvold, Trine Monica
Evaluering av Samplan
NIBR-rapport 2014:15

Ruud, Marit Ekne og Katja Johannessen
Å bo på Lindeberg – beboeres erfaringer med området
NIBR-rapport 2014:11

Ruud, Marit Ekne, Lene Schmidt, Kjetil Sørlie, Ragnhild Skogheim og Guri Mette Vestby
Boligpreferanser i distriktene
NIBR-rapport 2014:1

Schmidt, Lene
Kompakt by, bokkvalitet og sosial bærekraft
NIBR-rapport 2014:12

Schou, Arild, Marit K. Helgesen og Hege Hofstad
Samhandlingsreformens effekt på kommunen som helsefremmende og sykdomsforebyggende aktør
NIBR-rapport 2014:21

Stokstad, Sigrid
Økt bruk av «Program mot ruspåvirket kjøring»?
NIBR-rapport 2014:6

Søholt, Susanne, Kristian Rose Tronstad og Hild Marte Bjørnsen
Innvandrere og sysselsetting i et regionalt perspektiv – En kunnskapsoppsummering
NIBR-rapport 2014:25

Vedeld, Trond og Hege Hofstad
Tilnæringer, modeller og verktøy i oversiktsarbeidet – En kunnskapsoppsummering
NIBR-rapport 2014:23

Vestby, Guri Mette, Frants Gundersen og Ragnhild Skogheim
Ildsjeler og lokalt utviklingsarbeid – Gløden, rollen og rammevilkårene
NIBR-rapport 2014:2



Kontaktinformasjon:

Kommunikasjonsansvarlig:

Jan-Tore Berghei
jan-tore.berghei@nibr.no

Biblioteksansvarlig:

Dag Juvkam
dag.juvkam@nibr.no

Bestilling av publikasjoner:

nibr@nibr.no



Winsvold, Marte, Siri Nørve, Sigrid Stokstad og Guri Mette Vestby

Råd, regler og representasjon – Eldre og mennesker med nedsatt funksjonsevne
NIBR-rapport 2014:4

Samarbeidsrapporter og eksternt publiserte rapporter

Feiring, Marte

Om politisering og læring i selvhjelpsfeltet: To notater fra et forskningsprosjekt om selvhjelpsvirksomhet
Høgskolen i Oslo og Akershus

Onsager, Knut og Guri Mette Vestby

By, omland og samhandling av betydning for regional vekst og utvikling
Notat til Byregionprogrammet, KMD

Vedeld, Trond, Guro Aandahl, Line Barkved, Ulka Kelkar, Karianne de Bruin og Prutha Lanjekar

Drought in Jalna – Community-based Adaptation to Extreme Climate Events in Maharashtra
The Energy and Resources Institute, India (TERI), New Delhi: TERI Press

Vedeld, Trond, Salunke, S.G., Aandahl, Guro, og P. Lanjekar

Governing climate extremes in Maharashtra. Final report on WP3.2 EVA
Samarbeidsrapport NIBR / The Energy and Resources Institute, India (TERI). New Delhi: TERI Press

Vestby, Guri Mette

Hode og hjerte. Lyst eller smerte? Om lokal identitet og tilhørighet i kommunereformen
Notat, Distriktssenteret

Wiig, Henrik og Jørn Holm-Hansen

Unintended Effects in Evaluations of Norwegian Aid - A desk study
Norad Evaluation Department Report 2/2014

NIBR-notater (10)

Astrup, Kim Christian

Boligtillskudd til etablering - et effektivt virkemiddel?
NIBR-notat 2014:103

Barlindhaug, Rolf og Bjørg Langset

Flytteanalyser i Drammen
NIBR-notat 2014:102

Bjørnsen, Hild Marte

Boligbehov i pleie- og omsorgssektoren mot år 2040 – Framskrivning for Harstad kommune
NIBR-notat 2014:108

Brottveit, Ånund

Rom for selvhjelp: Det skal til for å danse tango
NIBR-notat 2014:104

Helgesen, Marit K., Katja Johannessen, Torunn Kvinge, Asgeir Skålholt, Asbjørn Kårstein, Dorothy Sutherland Olsen og Clara Åse Arnesen

Kompetanse og rekruttering i kommunale helse- og omsorgstjenester: Kompetanseløftets effekter i kommunene – Evaluering av Kompetanseløftet 2015
NIBR-notat 2014:110

Stokstad, Sigrid

Rettslige krav til kommunal klima- og energiplanlegging
NIBR-notat 2014:109

Tjerbo, Trond og Hilde Hatleskog Zeiner

Interkommunale samarbeid på helseområdet
NIBR-notat 2014:106

Tronstad, Kristian Rose

Bosetting og integrering av flyktninger i Telemark, Aust-Agder og Vest-Agder
NIBR-notat 2014:107

Winsvold, Marte, Siri Nørve, Sigrid Stokstad og Guri Mette Vestby

Råd, regler og representasjon – Eldre og mennesker med nedsatt funksjonsevne
NIBR-notat 2014:101

Zeiner, Hilde Hatleskog

Konsolidering på et fragmentert felt. Utvikling av rammebetingelser for selvhjelpsarbeid 1996–2012
NIBR-notat 2014:105

Eksterne publiseringer i 2014

Vitenskapelige artikler i tidsskrifter, serier og antologier

Berg-Nordlie, Mikkel, Jørn Holm-Hansen, Martin Lund-Iversen og Aadne Aasland:

«Russiske byers kapasitet til klimatilpasning. Eksempelet Arkhangelsk». *Nordisk Øst-forum*, vol. 28. no. 2.
ISSN 0801-7220

Berge, Erling, Daimon Kambewa, Alister Munthali og Henrik Wiig:

«Lineage and land reforms in Malawi: Do matrilineal and patrilineal landholding systems represent a problem for land reforms in Malawi?» *Land Use Policy*, 41, 61-69
ISSN 0264-8377

Braathen, Einar og Yuri Kasahara: «Brazil, land of the future? Conservative development strategy and the urban challenge», side 135-148, i Hansen, A. og Wethal, U. (eds) *Emerging Economies and Challenges to Sustainability: Theories, Strategies, Local Realities*. Routledge: Milton Park.
ISBN 978-0-415-74732-5

Braathen, Einar, G. Mascarenhas og C. Myrann

Sørboe: «Cities of Exception» – the role of mega sports events in the BRICs countries, with particular focus on Brazil before the FIFA 2014 World Cup». *Tensões Mundiais/World Tensions. Special Issue, "Critical perspectives on BRICS"*, July 2014

Fangen, Katrine og Brit Lynnebakke:

«Navigating Ethnic Stigmatisation in the Educational Setting: Coping Strategies of Young Immigrants and Descendants of Immigrants in Norway». *Social Inclusion*, 2:1
ISSN 2183-2803

Hanssen, Gro Sandkjær og Eva Irene Falleth:

«Market-Orientated Urban Planning – Constraining Citizen Participation». *Local Government Studies*, 40 (3), 403-428
DOI: 10.1080/03003930.2013.834254

Hanssen, Gro Sandkjær, Marit K. Helgesen og Ann Karin Holmen:

«Den forhandlende kommune i samhandlingsreformen – forhandlingspraksis og lederegenskaper». *Norsk statsvitenskapelig tidsskrift*, 30 (2), 108-130
ISSN 0801-1745

Hanssen, Gro Sandkjær, Sissel Hovik og Gunn

Cecilie Hundere: «Den nye vannforvaltningen – nettverksstyring i skyggen av hierarki». *Norsk statsvitenskapelig tidsskrift*, 30 (3), 155-177
ISSN 0801-1745

Helgesen, Marit K.: «Governance of health promotion – Norway in a Nordic context».

Scandinavian Journal of Public Health, November 2014, vol. 42, no. 15 suppl, 25-30
ISSN 1403-4948

Helgesen, Marit K. og Gro Sandkjær Hanssen:

«Samhandlingsreformens styringsvirkemidler – implikasjoner for kommunalt handlingsrom». *Tidsskrift for Velferdsforskning*, 17 (3), 41-53
ISSN 0809-2052

Helgesen, Marit K. og Hege Hofstad:

«Determinants in Norwegian local government health promotion – institutional perspectives». I: J. J. Kronenfeld (ed). *Research in the Sociology of Health Care, Volum 32 – Technology, Communication and Government Options in Health and Health Care Services*. Emerald Group Publishing Limited
ISSN 0275-4959

Higdem, Ulla and Gro Sandkjær Hanssen:

«Handling the two conflicting discourses of partnerships and participation in regional planning». *European Planning Studies*, 22 (7) 1444-1461
ISSN 0965-4313

Hofstad, Hege: «Vil folkehelse få et løft av samhandlingsreformen?».

Tidsskrift for velferdsforskning, 17:1, 59-64
ISSN 0809-2052

Hofstad, Hege: «Handling tensions in the

‘everyday landscape’: Moving beyond the development- conservation conflict?». *Environment and Planning C, Government and Policy*
ISSN 0263-774X

Hofstad, Hege, M.S. Tveit og K. B. Stokke: «Between development and protection, different discourses in urban planning». *Landscape Research*
DOI: 10.1080/01426397.2014.891727

Hovik, Sissel og Gro Sandkjær Hanssen: «The impact of network management and complexity on multi-level coordination». *Public Administration*
ISSN 0033-3298

Inderberg, Tor Håkon, Knut Bjørn Stokke og Marte Winsvold: «The Effect of New Public Management Reform on Climate Change Adaptation Capacity: A Comparison of Urban Planning and the Electricity Sector», i Filho (red.): *Handbook of Climate Change Adaptation*
ISBN 978-3-642-40455-9

Hovik, Sissel, Jon Naustdalslid, Marit Reitan og Tone Merete Muthanna: «Adaptation to Climate Change – Professional Networks and Reinforcing Institutional Environments». *Environment and Planning C, Government and Policy*
ISSN 0263-774X

Indset, Marthe og Knut Bjørn Stokke: «Layering, Administrative Change and National Paths to Europeanization: The Case of the Water Framework Directive». *European Planning Studies*
ISSN 0965-4313

Jacobsen, Jens Kristian Steen, Ragnhild Skogheim og Graham Michael S. Dann: «Sun, sea, sociability and sightseeing: Mediterranean summer holidaymaking revisited». *Anatolia: An International Journal of Tourism and Hospitality Research*, 25
ISSN 1300-4220

Jordhus-Lier, David, Anders Underthun, Erik Henningsen og Aadne Aasland: «A Hospitable World? Organising Work and Workers in Hotels and Tourist Resorts». *Contemporary Geographies of Leisure, Tourism and Mobility*. Routledge, 2014
ISBN 978-0-415-74779-0

Klausen, Jan Erling, Helge Renå og Marte Winsvold: «Færre, større og sterkere kommuner? Drivkrefter og motkrefter i kommunestrukturdebatten». *Nytt norsk tidsskrift*, nr. 2, 2014, årg. 31, s. 113–123
ISSN 0800-336X

Naustdalslid, Jon: «Multi-level water governance – the case of the Morsa River Basin in Norway». *Journal of Environmental Planning and Management*, Routledge
ISSN 0964-0568

Naustdalslid, Jon: «Circular economy in China – the environmental dimension of the harmonious society». *International Journal of Sustainable Development and World Ecology*, 21:4
ISSN 1350-4509

Nielsen, Rikke Skovgaard, Emma Holmquist, Hanna Dhalmann og Susanne Søholt: «The Interaction of Local Context and Cultural Background: Somalis' Perceived Possibilities in Nordic Capital Housing Markets». *Housing Studies*
ISSN 0267-3037

Rauken, Trude, Per Kristian Mydske og Marte Winsvold: «Mainstreaming climate change adaptation at the local level». *Local Environment: the International Journal of Justice and Sustainability*, Routledge
ISSN 1354-9839

Underthun, Anders og Aadne Aasland: «Diverging work experiences and time horizons: Mapping hotel workers in the Oslo metropolitan area». I: Jordhus-Lier & Underthun (eds.), *Work and organisation in tourism and hospitality industries*, Routledge
ISBN:978-0-415-74779-0

Vedeld, Trond, W. Kombe, C. Kweka-Msale, N. og S. Hellevik: «Multilevel governance and coproduction in urban flood risk management. The case of Dar es Salaam». I: T. H. Inderberg, Eriksen, S., O'Brien, K., and L. Sygna *Climate Change Adaptation and Development: Transforming Paradigms and Practices*. London: Routledge

Zeiner, Hilde Hatleskog: «Det kunnskapsbaserte barnevernet som strategi og praksis». *Tidsskrift for velferdsforskning*, 17:1
ISSN 0809-2052

Aasland, Aadne og Jørn Holm-Hansen: «Protest, pragmatisme eller revansj? Russiske tilnærminger til latvisk minoritetsspolitikk». *Nordisk Øst-forum*, vol. 28. no. 4.
ISSN: 0801-7220

Fagbøker, lærebøker eller andre selvstendige utgivelser (vitenskapelig monografi)

Thinley, Dorji (red.), Berit Aasen, Sigrid Skålnes, Changa Dorji, Dawa Lhamo, Namgay Lham, Sonam Dhendup, Jamyang Dolkar, Phuntsho Dorji, Lhazom Dema, Sonam Deki, Sonam Wangmo og Matt Robinson: «Improving Women's Participation in Local Governance – An Explorative Study of Women's Leadership Journeys in Eight Districts of Bhutan». Thimphu Bhutan, Institute for GNH Studies, Royal University of Bhutan, 2014
ISBN 978-99936-933-0-7

Kapitler eller artikler i fagbøker, lærebøker, konferanserapporter («proceedings»), fagtidsskrifter (9)

Dyb, Evelyn: «Det har jo ordna seg». Hjemløse fangers konstruksjon av en bolig. I: Finstad, Liv og Mork Lomell, Heidi (red): *Momæle. En antologi til Kjersti Ericsson, Cecilie Høigård og Guri Larsen*. Oslo: Novus forlag

Heløe, Leif Arne: «En liten slekts- og båtkrønike fra Helløya.» (Sammen med Olav Gunnar Helø.) I: *Årbok For Bjarkøy 2014*: 25-44. Harstad 2014. Livonia Print.
ISBN 978-82-999241-1-5
ISSN 0803-1762

Heløe, Leif Arne: «Historier i historien om Harstad.» i *Årbok for Harstad 2014*: 3-11. Harstad 2014. Chiligroup.no.
ISBN 978-82-994286-3-7
ISSN 0802-6475

Skogheim, Ragnhild: «Arkitektene», I: Messel og Slagstad (red.) *Profesjonshistorier*, Pax forlag, 2014
ISBN 978-82-530375-2-3

Skålnes, Sigrid: «Næringsutvikling innanfor STN-området på 2000-talet», i: *Samiske tall forteller 7, Rapport 1/2014*. Sámi allaskuvla, Norden.

Sørli, Kjetil og Dag Juvkam: «Gjennomtrekk i storbyene – urbanisering på norsk». I: PLAN. Tidsskrift for samfunnsplanlegging, bolig og byplan or regional utvikling, 2014(5)
ISSN: 0805-083x

Tesli, Arne: «Kvalitetssikring av konsekvensutredninger.» I: Holth, F. & Winge (red.). *Konsekvensutredninger. Rettsregler, praksis og samfunnsvirkninger*. Universitetsforlaget, Oslo
ISBN 978-82-15-02331-1

Tesli, Arne og M. Lund-Iversen: «Norsk KU-historie.» I: Holth, F. & Winge, N.K. (red.) *Konsekvensutredninger. Rettsregler, praksis og samfunnsvirkninger*. Universitetsforlaget, Oslo
ISBN 978-82-15-02331-1

Ledere, kommentarer, anmeldelser, kronikker og lignende publisert i tidsskrift, dagspresse

Astrup, Kim Christian: «Bygges det nok boliger? Og er det derfor prisene er så høye?» Eiendomsmegleren, 11.2014

Astrup, Kim Christian: «Nytt klasseskille i boligmarkedet?», Aftenposten, 4.6.2014

Astrup, Kim Christian: «Staten strammer inn på startlånet», Eiendomsmegleren, 6.2014

Astrup, Kim Christian: «Er norske boligeiere risikoutsatte?», Eiendomsmegleren, 4.2014

Astrup, Kim Christian: «Boligprisenes paradoks», Dagens Næringsliv, 1.3.2014

Berghei, Jan-Tore: «Politisk styring ga fornøyde beboere», Forskning.no, 4.12.2014

Braathen, Einar: «Farvel til karbonøkonomien», Klassekampen, 23.1.2014

Braathen, Einar: «Sprekkeferdig fotballboble», Klassekampen, 5.3.2014

Braathen, Einar: «Skygge over VM-nasjonen», Klassekampen, 28.3.2014

Braathen, Einar: «VMs fire viktigste lag», Klassekampen, 12.6.2014

Braathen, Einar: «Komplisert kjempe». Bokanmeldelse, Klassekampen, 14.6.2014

Braathen, Einar: 3. juli: «Baksmell for Brasil.» Aftenposten, 3.7.2014

Braathen, Einar: «Hvilket valg har Brasil?», Klassekampen, 1.10.2014

Hanssen, Gro Sandkjær, Hans de Beer, Kjell Harvold og Ragnhild Skogheim: «Beretninger om en varslet katastrofe?», Aftenposten, 12.5.2014

Hanssen, Gro Sandkjær: «Kommuner sprenger samarbeidsgrensene», Ukeavisen Ledelse, 28.2.2014

Heløe, Leif Arne: «Om nødvendig ved tvang.» (Om kommunesammenslutninger), Dagens gjest, Nationen, 4.9.2014

Heløe, Leif Arne: «En fylkeskommunal løsning?», Debattinnlegg, Klassekampen, 17.12.2014

Holm-Hansen, Jørn: «Bosnia er i dyp krise.», Dagsavisen, 18.2.2014

Holm-Hansen, Jørn: «Det bosniske opprøret», Klassekampen, 24.2.2014

Holm-Hansen, Jørn: «The Bosnian Spring: The citizens take action», NIBR International Blog, 26.2.2014

Holm-Hansen, Jørn og Einar Braathen: «Norske partier klare for demokratiexport?», Stavanger Aftenblad, 25.11.2014

Kasahara, Yuri: «Valg 2014: Kan utfordrerne Marina virkelig tilføre Brasil noe nytt?», Radikal Portal, 2.10.2014

Klausen, Jan Erling, Helge Renå og Marte Winsvold: «En demokratireform for mer robuste kommuner?», Tidsskriftet PLAN, 6.2014

Ruud, Marit Ekne: «Mangel på differensiert boligtilbud i distriktene.», Kronikk, Sunnmørsposten og Oppland Arbeiderblad, 11.3.2014

Ruud, Marit Ekne: «Boligpreferanser i distriktene», Kortformshefte, Distriktssenteret, 6.2014

Wiig, Henrik og Jørn Holm-Hansen: «Bivirkninger i bistandens blindsoner», Dagbladet, 12.6.2014

Fagkonferanser 2014

Papers fra internasjonale og nasjonale konferanser

Barlindhaug, Rolf: «Housing finance in Norway the last 25 years», presentert på ENHR-konferansen (European Network for Housing Research), Edinburgh, 1. – 4.7.2014

Bjørnsen, Hild Marte, Steinar Johansen og Bjørg Langset: «Increasing Value Added in Northern Regions», E-RSA, 26. – 30.8.2014

Braathen, Einar: «The referendum in Oslo on the 2022 Winter Olympics», presentert på II International Conference on Mega-Events and the City, Rio de Janeiro, Brazil, 27. – 30.4.2014

Braathen, Einar: «Norwegian Democracy Support via Political parties», Conference at Norad, Oslo, 29.10.2014

Hanssen, Gro Sandkjær og Hege Hofstad: «Balancing competing concerns in compact city development – what concerns are losing?», presentert på EURA / UAA City Futures III – Cities as strategic places and players in a globalized world, Paris, 18. – 20.06.2014

Hofstad, Hege og Gro Sandkjær Hanssen: «The layering of urban planning: how does it affect green structure concerns?», presentert på the ECPR General conference, Section «Environmental Politics», Panel P049 «Coordinating the New Environmental Governance (1): Whether and How does all Innovation in Governance Result in Cohesive Systems of Environmental Governance?», University of Glasgow, 3. – 6.9.2014

Hofstad, Hege og J. Torfing: «Collaborative innovation as a tool for economic, social and environmental sustainability in Scandinavian regional governance», presentert på XVII Nordic Political Science Association (NOPSA) conference, Gøteborg, 12. – 15.8.2014

Holman, N., Hege Hofstad, A. Mace, og E. Pani: «The governmentality of higher density development in England and Norway», presentert på EURA / UAA City Futures III – Cities as strategic places and players in a globalized world, Paris, 18. – 20.06.2014

Hofstad, Hege, Gro Sandkjær Hanssen, og Inger-Lise Saglie: «Redirecting urban planning: How can sustainable and resilient pathways be developed under increased uncertainties?», presentert på EURA / UAA City Futures III – Cities as strategic places and players in a globalized world, Paris, 18. – 20.06.2014

Hofstad, Hege, Gro Sandkjær Hanssen og Inger-Lise Saglie: «What is the condition for creating sustainable transition through urban planning?» presentert på the international conference «City Futures 2014» (EURA), Session «Governance of urban sustainability transitions», Paris, 18. – 20.06.2014

Holmen, Ann Karin og Gro Sandkjær Hanssen: «Balansert operativ ledelse mellom politikk og praktikk.» Paper presentert på den 19. nasjonale fagkonferansen i statsvitenskap, Tromsø, 6. – 8.1.2014

Kasahara, Yuri: «Brazilian developmental state reloaded? Brazilian industrial policy for the oil and gas in the 21st Century», presentert på the 26th Annual Conference of the Society for the Advancement of Socio-Economics, Chicago-US, 10. – 12.7.2014

Ruud, Marit Ekne: «Social cohesion and social differentiation as strategy in sustainable urban development», presentert på EURA / UAA City Futures III – Cities as strategic places and players in a globalized world, Paris, 18. – 20.06.2014

Røiseland, A., Hege Hofstad og Gro Sandkjær Hanssen: «From Service Provider to Network Node? A theoretically informed policy analysis of Norwegian county municipalities», presentert på XVII Nordic Political Science Association (NOPSA) conference, Gøteborg, 12. – 15.8.2014

Schmidt, Lene: «Compact City, Residential Qualities and Social Sustainability. Handling goal conflicts in Compact City Development», presentert på ENHR-konferansen (European Network for Housing Research), Edinburgh, 2.7.2014

Skogheim, Ragnhild: «Architects and Urban Planning», presentert på XVIII ISA world Congress of Sociology, Yokohama, 13.-19.7.2014

Søholt, Susanne og Aadne Aasland: «Immigrant spatial distribution and relocation in Norwegian Rural districts», presentert på Nordic Ruralities. 3rd Nordic Conference in Rural research, Trondheim, 8. – 10.9.2014

Søholt, Susanne og Aadne Aasland: «Border relations as a strategy for local development in the High North», presentert på 17th Nordic Migration Research Conference, København 13. – 15.8.2014

Susanne Søholt og Aadne Aasland: «International policies opposing local interests: Strategies for inclusion of Russians in a border municipality in Norway», presentert på 17th Nordic Migration Research Conference, København 13. – 15.8.2014

Eva Sørensen, Anders Lidström og Gro Sandkjær Hanssen: «Towards "network regionalism" – implications for regional political leadership in Scandinavia», presentert på NOPSA (Nordic Political Science Association), Arbeidsgruppe 22. «Regional politikk i Norden – Utvikling, tendenser og framtid», Gøteborg, 12. – 15.8.2014

Harvold, Kjell og Arne Tesli: «Overarching Strategic Planning and Municipal Planning – Experiences observed in the assessment of two large transport projects in Norway», presentert på AESOP Congress, Utrecht-Delft, juli 2014

Tronstad, Kristian Rose: «Emerging rural settlement patterns of Norway's new immigrants», presentert på Nordic Ruralities. 3rd Nordic Conference in Rural research, Trondheim, 8. – 10.9.2014

Aasen, Berit: «What does research tell us about gender, urbanisation and city development in the global South», presentert på COST Action Gender STE (Science, Technology and Environment) conference: Engendering Cities - Designing Sustainable and Inclusive Urban Environments, Roma, 25. – 26.9.2014

Aasen, Berit, Michelle Williams, J. Devika, og Guro Aadahl: «Practicing Women's Agency: Women's Participation in Local Spaces in South Africa and Kerala», presentert på ISA (International Sociological Association) General Conference, Yokohama, 14. – 19.7.2014

Aasland, Aadne Elena Bogdanova og Mikkel Berg-Nordlie: «The role of governance networks in handling complex social issues in Russia's regions», presentert på Aleksanteri Conference, Helsinki, 22. – 24.10.2014

Vedeld, Trond og Hege Hofstad: «Social resilience: Challenges and opportunities for urban planning», presentert på the second international seminar on planning and sustainable form, på Swedish School of Planning, Blekinge institute of Technology, Karlskrona, 12. – 14.11.2014

Vedeld, Trond: «Climate adaptation in African cities», presentert på EURA Conference, Cities Future, Trond Vedeld, Paris 17. – 20.6.2014

Foredrag og innlegg på andre faglige, norske og internasjonale seminarer og konferanser, populærvitenskapelige foredrag

Astrup, Kim Christian: «Bygges det nok boliger? Er det myndighetene eller markedet som svikter?», foredrag for NEF, 18.9.2014

Astrup, Kim Christian: «Unge etablering på boligmarkedet- er stigen trukket opp?», foredrag for Arbeiderpartiets stortingsgruppe, 27.3.2014

Astrup, Kim Christian: «Unge etablering på boligmarkedet- er stigen trukket opp?», foredrag for KBL, 6.5.2014

Astrup, Kim Christian: «Økonomisk risiko og boligeie», foredrag for KBL, 6.5.2014

Astrup, Kim Christian: «Risiko og boligmarkedet», presentert på seminar i Husbanken, 20.3.2014

Astrup, Kim Christian: «Praktisk risikohåndtering», presentert på seminar i Husbanken, 21.3.2014

Astrup, Kim Christian: «Bolitilskudd til etablering, et effektivt virkemiddel?», foredrag for Fylkesmannen i Oslo og Akershus, 3.12.2014

Astrup, Kim Christian: Intervju, God Morgen Norge, TV 2

Astrup, Kim Christian: «Et delt boligmarked», Intervju, Huseiernes Landsforbund, Hus og bolig 5/2014

Barlindhaug, Rolf: «Virkemidler i utbyggingspolitikken. Hva gjør Tromsø i forhold til andre kommuner?», foredrag på Tromsø næringsforenings seminar «Hvordan skal Tromsø realisere boligplanene?», Tromsø, 20.5.2014

Barlindhaug, Rolf: «Boligbehovet i Norge», foredrag på KOMPAS brukerseminar, Drammen 22.5.2014

Barlindhaug, Rolf: «Kommunal tilrettelegging for boligbygging», foredrag på Boligøkonomisk nettverksmøte, NIBR, Oslo 16.9.2014

Barlindhaug, Rolf: «Kvalitet, kostnader og pris - hva er sammenhengen», Debattmøte om boligkvalitet, Arkitektbedriftene i Norge og NAL, Litteraturhuset i Oslo, 2.10.2014

Barlindhaug, Rolf: «Hva er en helhetlig boligpolitikk?», presentert på Boligsosialt programarbeid - Fagdager i møte med Husbanken Region Midt-Norge, Angvik, 31.10.2014

Barlindhaug, Rolf: «Boligbygging i storbyene – virkemidler og handlingsrom», Stavanger kommune, Stavanger, 10.11.2014

Berg-Nordlie, Mikkel: «Foredrag om myter rundt samisk politikk», Nasjonalbiblioteket, Oslo

Braathen, Einar: Introduksjon av filmen «Gult kort til VM» og spørsmål/svar etter filmen. Foredragsturné «Brassespark med bismak», organisert av Latin-Amerika Gruppen i Norge og finansiert av Norad i forbindelse med fotball-VM. Bergen, 18.6.2014, Oslo 23.6.2014, og Tromsø, 7.7.2014

Braathen, Einar: «Brazil after the election - in which direction?», foredrag for Norlarnet, Oslo, 7.11.2014

Dyb, Evelyn: Foredrag om bostedsløse, presentert på boligsosial konferanse i sør. Åpen konferanse. Arrangører: Fylkesmannen i henholdsvis Aust-Agder, Vest-Agder og Telemark, Kristiansand, 6.2.2014

Dyb, Evelyn: Foredrag om bostedsløse, presentert på konferanse om barnefattigdom for fylkene Rogaland, Hordaland, Sogn og Fjordane, Møre og Romsdal, åpen konferanse arrangert av Nav og Fylkesmannen i Hordaland, Bergen, 13.5.2014

Dyb, Evelyn: Foredrag om bostedsløse, presentert på årlig konferanse om boligsosialt arbeid for kommunene i Akershus. For inviterte deltakere, arrangert av Fylkesmannen i Oslo og Akershus, Oslo, 20.5.2014

Dyb, Evelyn: Foredrag om bostedsløse, presentert på Røroskonferansen "Bolig og tilhørighet". Åpen konferanse. Arrangører: Fylkesmannen i henholdsvis Oppland, Hedmark og Sør-Trøndelag, KoRus-Øst, Husbanken, RIO, Kompetansesenteret rus – Midt-Norge, Røros, 22.5.2014

Hanssen, Gro Sandkjær: «Er det nødvendigvis en motsetning mellom demokrati og effektivitet i planprosesser?», foredrag, fagsamling for Mesterhus, Gardermoen, 9.12.2014

Hanssen, Gro Sandkjær: «Praksis i kommunene – hvordan få til god medvirkning?», foredrag på Kommunal- og moderniseringsdepartementets (KMD) nettverkssamling om kommunale og regional planlegging, for fylkesmenn og fylkeskommuner, 2.12.2014

Hanssen, Gro Sandkjær: «Involverende planleggingsprosesser – økt måloppnåelse?», foredrag på Statens vegvesens plankonferanse 2014, Oslo Thon Hotel Opera, 21.11.2014

Hanssen, Gro Sandkjær: «Håndtering av motstridende hensyn i kompakt byutvikling», foredrag på TEKNAs PLAN-2014 konferanse – forenkling av planarbeid og planbehandling, Gardermoen, 13. 11. 2014

Hanssen, Gro Sandkjær: «Utfordringer ved å planlegge for et klima i endring – hvordan få til koordinering og kunnskapsoversettelse?», foredrag for Naturviterforum, Drammen 12. november 2014

Hanssen, Gro Sandkjær, Nikolai Winge, Hege Hofstad og Elin Børrud: «Kan planloven forbedres? Presentasjon av EVAPLAN 2008», foredrag for Kommunal- og moderniseringsdepartementet (KMD), 7.10.2014

Hanssen, Gro Sandkjær: «Kan planloven forbedres? Presentasjon av EVAPLAN 2008», foredrag for nettverk for fylkesplansjefer 23.oktober, for BOBYs «Norsk planmøte» 21.10.2014

Hanssen, Gro Sandkjær: «Er det nødvendigvis en motsetning mellom demokrati og effektivitet i planprosesser?», foredrag for Geelmuyden Kieses frokostmøte «Byutvikling: Lokaldemokrati til besvær?», Oslo, 30.10.2014

Hanssen, Gro Sandkjær: «Public participation and planning – The case of Ekebergparken from a democratic perspective», foredrag på konferansen «Landscape and democracy», arrangert av Norske landskapsarkitekters forening (NLA), NMBU, 17.10.2014

Hanssen, Gro Sandkjær: «Medvirkning – med virkning? Barnetråkk i et demokrati- og maktperspektiv», foredrag på Norsk design- og arkitektursenters lansering av Digitall barnetråkk, DoGA, 10.10.2014

Hanssen, Gro Sandkjær og Sissel Hovik: «Samordning og medvirkning i vannforvaltningsarbeidet. Hvordan bidrar landbruket inn i arbeidet med å få en helhetlig vannforvaltning?», presentert på Landbruksdirektoratets fagsamling om oppfølgingen av vannforskriften i landbruket, Hurdal 7.10.2014

Hanssen, Gro Sandkjær: «Citizen involvement in urban planning», Metropolis laboratory 2014, Refshaleøen, arrangert av Københavns internasjonale teater i samarbeid med SITU, European network for artistic reaction in public space, EU culture, Byrådet i København, Dansk kunststiftelse og Nordisk kulturfond, København, 22.5.2014

Hanssen, Gro Sandkjær: «Medvirkning i kommunal planlegging», foredrag på årsmøtet for Landsforeningen for velforeninger, Oslo, Thon hotell Opera, 15.3.2014

Hanssen, Gro Sandkjær: «Planlegging som verktøy for å håndtere motstridende hensyn i arealutviklingen», foredrag for planavdelingen i Kommunal- og moderniseringsdepartementet (KMD) og statssekretær Tor Willy Amundsen, 13.2.2014

Hanssen, Gro Sandkjær: «Medvirkning og partnerskap i planlegging», på avdelingsseminaret til Avdeling for plan, næring og miljø i Akershus fylkeskommune, Son Spa, Quality Hotel, 23.1.2014

Hanssen, Gro Sandkjær: «Perspektiver på medvirkning og hvordan det gjøres i praksis», forelesning, etterutdanningskurset «Samspill og ledelse i by- og stedsutvikling», Master NMBU, Drammen, 22.1.2014

Hanssen, Gro Sandkjær: «Ekeberg skulpturpark sett fra et medvirknings- og demokratiperspektiv: eksempel på at demokratiet virker?», foredrag på Norsk Bolig og Byplanforening Oslos arrangement «Oslos nye attraksjon Ekebergparken – et eksempel på at demokratiet virker?», Håndverkeren, Oslo, 21.1.2014

Heierstad, Geir: «Er dette begynnelsen på en revolusjonær kvinnebevegelse i det rurale India, eller er det én kvinnes kamp?», debatt, etnografisk filmfestival, SAI 50 år, Blindern, Oslo, 15.10.2014

Heløe, Leif Arne: «Om den fremtidige styringen av spesialisthelsetjenesten (sykehustjenesten)», foredrag ved Bærum sykehus, 5.11.2014

Hofstad, Hege: «Kan planloven forbedres?», Presentasjon av forskningsprosjektet EVAPLAN2008 for Kommunal- og moderniseringsdepartementet (KMD), 7.11.2014

Hofstad, Hege: «'State of the art' – Oversiktsarbeidet internasjonalt og nasjonalt», presentert for Vestfold fylkeskommune, 30.10.2014

Hofstad, Hege: Presentasjon av forskningsprosjektet EVAPLAN 2008, presentert for Nettverk for fylkessjefer, Kommunal- og moderniseringsdepartementet (KMD), 23.10.2014

Hofstad, Hege: «'Wicked problems' – Hvilke elementer fremmer og hemmer integrering av folkehelse i lokal planlegging?», presentert på Folkehelsekonferansen 2014, plenumsforedrag, 14.10.2014

Hofstad, Hege: «Governing Risk Society: Increasing local adaptive capacity by planning and learning networks (GOVRISK)», presentert for Klimanettverk Troms, 10.9.2014

Hofstad, Hege: «Hvordan planlegge for omstilling i by?», NIBR Frokost, 28.5.2014

Hofstad, Hege: «Fylkeskommunen som regional utviklingsaktør og nettverksnode», presentert for Avdeling for regional utvikling, Kommunal- og moderniseringsdepartementet (KMD), 16.5.2014

Hofstad, Hege: «Helsefremjande lokalsamfunn – kva seier forskinga?», presentert for Hordaland fylkeskommune, 8.5.2014

Hofstad, Hege: «Håndtering av "samfunnsflokke" i planleggingen», presentert for Planavdelingen, Kommunal- og moderniseringsdepartementet (KMD), 25.4.2014

Hofstad, Hege: «Utfordringer, muligheter og dilemmaer i folkehelsearbeidet», presentert for Buskerud fylkeskommune, 11.3.2014

Hofstad, Hege: «Urbane grøntområder – spenning mellom rekreasjon og vern», presentert på CIENS-dagen, 5.2.2014

Holm, Arne: «Er sammenhengen klar? Forholdet mellom bolig og helse», presentert i Parallele sesjoner B: Frie foredrag – Innsendte abstracts på tiltak og forskning, Folkehelsekonferansen 2014, Oslo, 14.10.2014

Holm-Hansen, Jørn: «Polsk politikks grunnleggende bestanddeler», presentert på Den norske ambassaden i Warszawa, 30.1.2014

Johansen, Steinar: «Produksjon, verdiskaping, sysselsetting og regional utvikling», presentert for Panda-gruppen, 14.11.2014

Johansen, Steinar: «Regionaløkonomisk modellutvikling – om NFR-prosjektet», presentert for Panda-gruppen, Stokka (SINTEF), 15.11.2014

Johansen, Steinar, Knut Onsager og Kjetil Sørlie: «Helhetlig samfunnsanalyse i Tromsøregionen», Tromsø, 15.11.2014

Kasahara, Yuri: «Brasilsamtale, Presidentvalget 2014.», med Yuri Kasahara, Torkjell Leira, Benedicte Bull og Aud Marit Wiig. Kulturhuset, Oslo, 16.9.2014

Kasahara, Yuri: «The legacy of the dictatorship on Brazil's economic model», presentert på seminaret «From coup d'état to World Cup: Brazil's achievements and challenges 50 years after the military coup», Litteraturhuset i Oslo, 12.5.2014

Klausen, Jan Erling: «Ekspertutvalget for kommunereformens sluttrapport», debatt, Litteraturhuset, Oslo, 2.12.2014

Ruud, Marit Ekne: «Fremtidige boligbehov», lanseringskonferanse i regi av Husbanken, Litteraturhuset, 23.1.2014

Ruud, Marit Ekne: «Områdeløft i byutvikling – erfaringer og utfordringer», presentert for Storbypolitisk nettverk, Oslo Arbeiderparti, Stortinget, 26.2.2014

Ruud, Marit Ekne: «Nye befolkningsgrupper – endret livsstil – andre boligpreferanser», presentert på fagseminaret «Boligpreferanser i distriktene», Distriktssenteret, Bodø, 24.4.2014

Ruud, Marit Ekne: «Når tettsteder blir urbane», presentert på fagseminar om urbaniseringsprosesser, Akershusmuseet, Strømmen, 26.11.2014

Schmidt, Lene: «BOLIG+ Nye boligløsninger for eldre og folk flest», NIBR Faglig forum, 4.2.2014

Schmidt, Lene: «BOLIG+ Nye boligløsninger for eldre og folk flest», Drammen kommune v/ HSO, eldrerådet, råd for funksjonshemmede m.fl., 19.2.2014

Schmidt, Lene: «BOLIG+ Nye boligløsninger for eldre og folk flest», OAF (Oslo arkitektforening) seniorgruppe, 26.3.2014

Schmidt, Lene: «Små boliger, universell utforming, bovaner og brukskvalitet», NAL (Norske arkitekters landsforbund) konferanse: «Universell utforming», 22.5.2014

Schmidt, Lene: «Kompakt by, bokvalitet og sosial bærekraft», presentert for Forskningsrådet, 26.8.2014

Schmidt, Lene: «BOLIG+ Nye boligløsninger for eldre og folk flest», Concordia, Akademisk vneforening, 28.8.2014

Schmidt, Lene: «BOLIG+ Nye boligløsninger for eldre og folk flest», frokostmøte i Husbanken, Oslo, 4.9.2014

Schmidt, Lene: «BOLIG+ Nye boligløsninger for eldre og folk flest», Helse- og omsorgsdepartementet. Innspillskonferanse til ny folkehelsemelding. Tema: «Aktive eldre», 17.9.2014

Schmidt, Lene: «Fortett med vett», TEKNA-konferansen «Blå-grønne verdier», Gardermoen, 14.10.2014

Schmidt, Lene: «Fortett med vett», Husbanken og Norsk hageselskaps boligkurs, «Boligplanlegging i by», Oslo, 29.10.2014

Schmidt, Lene: «BOLIG+ Nye boligløsninger for eldre og folk flest», Husbanken i Hammerfest, Tromsø kommune, Nord-Norges arkitektforening, Bolig- og byplanforeningen, «Vi utfordrer mytene», Tromsø, 4.11.2014

Schmidt, Lene: «Kompakt by, barn og bomiljø», Fylkesmannen i Oslo og Akershus, «Boligsosial konferanse», Oslo, 12.11.2014

Schmidt, Lene: «Fortetting, planprosess og bokvalitet», Fylkesmannen i Hordaland, «Planseminar – Samfunn i endring», Bergen, 24.11.2014

Schmidt, Lene: «Boliginteresser, boligbehov og nye boligløsninger», Husbanken i Bodø, seminaret «BOLIG+ Nye boligløsninger for folk flest», Bodø, 4.12.2014

Schmidt, Lene: «BOLIG+ - Kommunene og boligpolitikken», Husbanken i Bodø, seminaret «BOLIG+ Nye boligløsninger for folk flest», Bodø, 4.12.2014

Skogheim, Ragnhild: «Hvordan skape gode byer for byens befolkning og nye innbyggere? Utfordringer og muligheter», Oslo Arbeiderparti, byutviklingskomiteen, 14.1.2014

Skogheim, Ragnhild: «Byutvikling, med vekt på bruk og opplevelse av byen.», Oslo Venstre, 16.6.2014

Skogheim, Ragnhild: «Lokal identitet, tilhørighet og kommunereformen», Distriktssenteret, 16.6.2014

Søholt, Susanne og Aadne Aasland: «Immigrant spatial distribution and neighbourhood hierarchies in Norwegian rural districts», presentert for Forskningsrådet, VAM-programmet. Bærum 26. – 27.11.2014

Søholt, Susanne: «Opplevde muligheter i boligmarkedet – Somalieres erfaringer i de nordiske hovedstedene.», presentert på seminaret «Etnisk boligsegregering på norsk. Hva skjer og hvorfor?», Litteraturhuset. Oslo 13.11.2014

Søholt, Susanne: «Innvandrerers nabolagspreferanser – bidrag til segregering.», presentert på seminaret «Etnisk boligsegregering på norsk. Hva skjer og hvorfor?», Litteraturhuset. Oslo 13.11.2014

Søholt, Susanne: «Planlegging for mangfold», presentert for IMDi Vest, Bergen, 28.8.2014

Søholt, Susanne: «Bomiljø som arena for integrering?», presentert for Forskningsrådet, Oslo, 26.8.14

Søholt, Susanne: «Hvordan utvikle robuste og inkluderende lokalsamfunn for alle innbyggere?», presentert for NHO, LO, KS, IMDi, NAV, Hedmark og Oppland fylkeskommune, Hamar, 10.4.2014

Søholt, Susanne: «Derfor blir vi her», presentert for Plannettverka i Møre og Romsdal, Ørskog samfunnshus, 29.1.2014 og Bystyresalen, Kristiansund, 30.1.2014

Sørli, Kjetil: «Flyttemotiver og bostedsvalg. Om undersøkelsen, analysene, resultater og mulige konklusjoner.», presentert for SINTEF Trondheim, 22.1.2014

Sørli, Kjetil: «Forskning om årsaker til bostedsvalg», presentert på forsker-bruker møte i NFR-prosjektet REGMODELL, Kommunal- og moderniseringsdepartementet (KMD), 3.4.2014

Sørli, Kjetil: «Hvem er vi og hvor bor vi?», presentert for Husbanken. Sandefjord, 9.4.2014

Sørli, Kjetil: «Hvorfor flytte og hvorfor bli boende? Blikk på Bergensregionen», presentert for Hordaland fylkeskommune, 24.6.2014

Sørli, Kjetil: «Samspill og vekstkraft i Tromsø-regionen. Blikk på befolkningsutviklingen», presentert for Tromsø kommune, 26.9.2014

Tesli, Arne: «Environmental and Social Impact Assessment (ESIA) for Kingfisher-4 Well, Lake Albert, Uganda.» Consultancy Review and Comments presentert på Workshop on the implementation of Strategic Environmental Assessment (SEA) of Oil and Gas Activities in the Albertine Graben, organized by the Ministry of Climate and Environment (MoCE) and NEMA, Uganda. Oslo, mai 2014

Tronstad, Kristian Rose: «Integrering i arbeidsliv og kvardagsliv», innlegg på frokostseminar i Herøy kommune, Thon Hotel Fosnavåg, 3.10.2014

Tronstad, Kristian Rose: «Innvandring til norske distriktkommuner», innlegg på frokostseminar i Haram kommune, 2.10.2014

Vedeld, Trond: «Community-based adaptation to extreme climate events in Maharashtra», presentert på Delhi Sustainable Development Summit/TERI, New Delhi, 4. – 7.2.2014

Vedeld, Trond: «Climate change and urban water governance. Pathways to social transformation», presentert på NFR/SANCOOP Launching conference, Cape Town, Sør-Afrika, 14.5.2014

Vedeld, Trond: «Samstyring, flom og klimatilpasning i afrikanske byer», NIBR frokost, 28.5.2014

Vedeld, Trond: «Climate extremes and adaptation in Maharashtra – for policy makers», World Environment Day – statlig konferanse, Government of Maharashtra, CIENS/TERI, Mumbai, 7.6.2014

Vedeld, Trond: «Climate risks and community based adaptation – final EVA project policy-science dialogue», EVA project final conference, Government of Maharashtra, CIENS/TERI, Mumbai, 7.6.2014

Vedeld, Trond: «Climate change and urban water governance in Durban and Cape Town», CLIMWAYS oppstartskonferanse, Univ of Kwazulu Natal, Durban, 18.6.2014

Vedeld, Trond: «Tilnærminger, modeller, og verktøy i oversiktsarbeidet i folkehelse», Folkehelsekonferanse, Vestfold fylkeskommune, 30.9.2014

Vedeld, Trond: «Klimatilpasning og smarte byer i CIENS», Smart cities seminar UiO Energi og CIENS, Oslo, 3.12.2014

Vestby, Guri Mette: «Settlement in rural communities: Place knowledge and place attachment among different target groups of potential inhabitants», presentert på Nordic Rural Conference, Trondheim, 8.9.2014

Vestby, Guri Mette: «Small coastal communities in Norway: three cases of unusual development and viability», presentert på Nordic Demographic Symposium, Ålborg, Danmark, 20.9.2014

Vestby, Guri Mette: «Hvordan ta vare på byens kvaliteter? Små byer og tettsteder». Kommunal- og moderniseringsdepartementet (KMD), Småbykonferanse, Steinkjer, 23. – 24.9.2014

Vestby, Guri Mette: «Ungdoms medvirkning på fylkesnivå», Forskningsdagene, Høgskolen i Nord-Trøndelag og Distriktssenteret, Steinkjer, 2.10.2014

Vestby, Guri Mette: «Den internasjonale bygdekommunen», presentert for Innovasjon Norge, konferanse, Oslo, 22.10.2014

Vestby, Guri Mette: «Kultur teller», presentert på Fagdag for kulturansatte, Fagforbundet Buskerud, Hedmark og Oppland, 4.11.2014

Wiig, Henrik: «Valget i Colombia og fredsprosessen», seminar på Litteraturhuset, 11.6.2014

Wiig, Henrik: «El futuro de la agricultura en Colombia», seminar, NIBR, Oslo, 21.10.2014

Aasen, Berit og Sigrd Skålnes: «Introduksjonsprogrammet i de fire bydelene i Groruddalen», presentert på arbeidsmøte for IMDi, Oslo Kommune og de 4 Groruddalsbydelene, 17.12.2014

Aasland, Aadne: «Modes of Non-Electoral Participation in Contemporary Russia» (discussant), Aleksanteri Conference, Helsinki, 22. – 24.10.2014

Aasland, Aadne: «Latvia: hvor går veien videre?», innlegg og debatt, Kulturlaget Norge-Latvia, Litteraturhuset i Oslo, 23.8.2014

Aasland, Aadne og Susanne Søholt: «Innvandrerers boligsegregering», presentert på Sør-Varanger rådhus, Kirkenes, 9.10.2014

Dokumentarfilm

Braathen, Einar: «Gult kort til VM», Lagt ut på VGTV, vist nærmere 50 000 ganger, premierevisning inkl. Q&A i kinoen i Forskningsparken, Oslo, 12.6.2014



Norsk institutt for by- og regionforskning

Gaustadalléen 21, N-0349 Oslo

Telefon: 22 95 88 00

Telefaks: 22 60 77 74

nibr@nibr.no

www.nibr.no