



# Årsrapport for 2014





## Årsberetning for 2014

Stiftelsen Norsk institutt for vannforskning (NIVA) er et nasjonalt forskningsinstitutt og Norges fremste fagmiljø innen miljø- og ressursproblemer knyttet til ferskvann, marint miljø og miljøteknologi. Instituttet utfører forskning og utviklingsarbeid, miljøovervåking, undersøkelser og utredninger og bidrar med kunnskap og løsninger på vannfaglige spørsmål nasjonalt og internasjonalt. NIVA ble opprettet i 1958 og er i dag en stiftelse med et styre oppnevnt av Klima- og miljødepartementet (KLD), Norges forskningsråd (NFR) og NIVAs ansatte.

NIVA har hovedkontor i Oslo, regionavdelinger i Bergen, Grimstad og Hamar og en forskningsstasjon på Solbergstrand ved Drøbak. Fra 1. september 2014 har NIVA en landfilial i København registrert som NIVA Danmark.

NIVA-konsernet omfatter datterselskapet Akvaplan-niva AS i Tromsø, samt datterselskapene AquaBiota Water Research AB i Stockholm og NIVA Chile SA i Puerto Varas, Chile. NIVA eier også innovasjonsselskapet NIVA-Tech AS og er medeier i WAG AS.

NIVA er medlem av CIENS Forskningscenter for miljø og samfunn i Oslo og Framsenteret (FRAM – Nordområdesenter for klima- og miljøforskning) i Tromsø.

### NIVAs virksomhet og framtidsutsikter

NIVAs brede forskningskompetanse innen ferskvann, marint miljø, miljøteknologi og lange dataserier fra miljøovervåking har betydning for offentlig forvaltning, norsk næringsliv og for Norges interesser internasjonalt. NIVAs samfunnsoppgave er å utvikle kunnskap som grunnlag for politikktutforming og viktige beslutninger i samfunnet. NIVA skal være nasjonalt ledende, holde et høyt internasjonalt nivå innen vannforskning og være en viktig aktør internasjonalt.

I det overordnede strategidokumentet «NIVAs strategi mot 2020» er det lagt vekt på hvordan NIVA kan bidra til en bærekraftig framtid, og NIVAs rolle for å finne løsninger på nasjonale og globale miljøutfordringer knyttet til bruk og vern av vannressurser.

Ett av hovedmålene til NIVA er å være et velfungerende og framtidsrettet forskningsinstitutt. I 2014 har instituttet spesielt arbeidet med å styrke alle faser i prosjektprosessene. Det er etablert en egen seksjon for prosjektstøtte for å samle prosjektrelaterte ressurser og støttefunksjoner med den hensikt å effektivisere og profesjonalisere prosjektgjennomføringen.

NIVA har etablert innovasjon og forretningsutvikling som et eget målområde. Merverdi som skapes gjennom innovasjon skal brukes til egenstyrt forskning i NIVA og gjennom dette bidra til verdiskaping for samfunnet.

Basisbevilgningen som NIVA mottar fra Norges Forskningsråd utgjør omtrent 13 % (14 % i 2013) av brutto omsetning. Basisbevilgningen og bevilgningen til nasjonale oppgaver fra Klima- og miljødepartementet er NIVAs viktigste ressurser for strategisk styrt forskningsinnsats og meritterende kompetansebygging. NIVA bruker basisbevilgningen til konkrete forskningsoppgaver for å sikre kompetanseutvikling i tråd med NIVAs strategi, og 40 % av basisbevilgningen er øremerket til strategiske instituttsatsinger (SIS). Det er en klar sammenheng mellom NIVAs strategi og de fire tematiske SIS-områdene: nye miljøgifter, genetisk biodiversitet, effekter av klimaendringer og havforsuring.

I tillegg til forskning som finansieres gjennom basisbevilgningen deltar NIVA i flere store forskningsprogrammer finansiert av Norges Forskningsråd og EUs rammeprogram. Nasjonale og internasjonale forskningsoppdrag utgjorde omtrent 27 % (23 % i 2013) av omsetningen. En økt andel av nasjonale FoU-midler vil i framtiden bli kanalisert gjennom internasjonale prosjekter og programmer. NIVA har en

internasjonal profil, lang erfaring med internasjonalt forskningssamarbeid og en sterk brukerorientering. Denne kompetansen skal utvikles videre for å styrke NIVAs internasjonale virksomhet. NIVA fikk stort gjennomslag for søknader i den siste utlysningen under EUs 7. rammeprogram, og har fått tilslag på flere prosjekter under EUs nye rammeprogram «Horizon 2020». De økte bevilgningene til STIM-EU, som er Norges Forskningsråds stimulerings tiltak for økt deltakelse fra instituttsektoren i EU-prosjekter, er avgjørende for at NIVA kan videreføre ambisjonen om betydelig deltakelse i «Horizon 2020».

NIVA har over mange år brukt deler av basisbevilgningen til å støtte publikasjonsvirksomheten, noe som har ført til en jevn økning i antall og kvalitet på publikasjoner. Dette er et viktig strategisk virkemiddel for å synliggjøre NIVAs faglige kompetanse.

NIVAs oppdrag for industri og næringsliv utgjør omtrent 20 % (20 % i 2013) av omsetningen. Oppdragene omfatter forsknings- og utviklingsarbeid, miljøovervåking, utredninger og annen rådgivning. NIVA arbeider målrettet for å styrke samarbeidet med industri og næringsliv og for å øke oppdragsmengden fra industripartnere betydelig. Instituttet har jobbet bevisst med innovasjons- og forskningsprosjekter sammen med industripartnere.

Oppdrag for offentlig forvaltning utgjør 39 % (43 % i 2013) av NIVAs omsetning. Nasjonale overvåkingsprogrammer har i mange år vært en viktig del av oppdragene for offentlig forvaltning. De siste årene har det vært en betydelig omlegging av de nasjonale overvåkingsprogrammene og økt konkurranse om oppdragene som utlyses gjennom offentlig anbudskonkurranse. Det har gitt redusert oppdragsomfang og økt prispress.

#### Usikre rammebetingelser

I perioden 2010-2012 var NIVAs økonomiske resultat positivt med et samlet overskudd for de tre årene på 23,1 mill. kr. Resultatet for 2013 ble et underskudd på 16,5 mill. kr. Det svake resultatet i 2013 skyldes svikt i oppdrag, spesielt fra miljøforvaltningen sentralt.

Med bakgrunn i det svake resultatet i 2013 ble det iverksatt tiltak for å bedre den økonomiske situasjonen. I løpet av første halvår 2014 ble bl.a. regionavdelingen i Trondheim og kommunikasjonsseksjonen i Oslo avvirket. Dette medførte nedbemanning. Samtidig ble det iverksatt ulike markedstiltak for å styrke NIVAs oppdragsmengde. Omstillingstiltakene, som ble gjennomført i henhold til plan, ga et betydelig forbedret driftsresultat for 2014 og har lagt grunnlaget for positivt sammenlignbart driftsresultat for 2015.

Framtidige pensjonsforpliktelser knyttet til den ytelsesbaserte pensjonsordningen i Statens pensjonskasse (SPK) er høye, økende og uforutsigbare, og de årlige aktuarberegningene varierer mye. Etter regnskapsloven og god regnskapsskikk skal endringer i pensjonsplanens ytelser føres løpende i resultatregnskapet. Estimatavvik og planendringer knyttet til framtidige pensjonsforpliktelser skal amortiseres og regnskapsføres over forventet gjenværende opptjeningstid for aktive medlemmer i ordningen. Regnskapsføring av forventede framtidige pensjonsforpliktelser i SPK er spesielt utfordrende for NIVA siden vi har en lukket ordning med en stor gruppe pensjonister og få gjenværende aktive medlemmer. Fra 2014 er gjennomsnittlig gjenværende tjenestetid i SPK beregnet til fire år, noe som medfører at resultatføring av estimatavviket må tas over svært kort tid. Årets resultatførte estimatavvik er på 3,7 mill. kr, og er forventet å bli betydelig høyere for de siste tre årene av gjenværende tjenestetid.

Estimatavvik til SPK for 2014 er inkludert i driftsregnskapet, og synliggjort i egen linje i regnskapet. Regnskapsføring av estimatavvik har stor innvirkning på driftsresultatet, og gir ikke et rettmessig bilde av NIVAs ordinære drift. Sett bort fra estimatavviket viste driften et positivt resultat på 1,9 mill. kr., og sammenlignet med 2013 gir det en forbedring av NIVAs drift på 19,6 mill. kr i 2014.



## Årsregnskap og økonomi

Brutto omsetning i NIVA var 253,7 mill. kroner i 2014. Netto omsetning, hvor prosjektrelaterte kostnader er trukket fra, var på 202,0 mill. kroner. Til sammenligning var brutto omsetning i 2013 på 235,7 mill. kroner og netto omsetning på 186,2 mill. kroner.

Årets resultat i NIVA ble et underskudd på 0,6 mill. kroner. Resultatet er fordelt på et driftsunderskudd på 1,8 mill. kroner og netto finansinntekter på 1,2 mill. kroner. Årets resultat er noe bedre enn budsjettert. Til sammenligning var underskuddet i 2013 på 16,5 mill. kroner, fordelt på et driftsunderskudd på 17,7 mill. kroner og netto finansinntekter på 1,2 mill. kroner.

Årets underskudd foreslås overført til annen egenkapital.

NIVAs eiendeler er bokført til en samlet verdi på 169,4 mill. kroner. Egenkapitalen er 55,6 mill. kroner og utgjør 33 % av totalkapitalen. I 2014 er NIVAs egenkapital blitt svekket med 0,6 mill. kroner som følge av årets underskudd.

Brutto omsetning for konsernet i 2014 var 395,6 mill. kroner, med et overskudd på 0,4 mill. kroner etter skatt og minoritetsinteresser, mot et underskudd på 15,9 mill. kroner i 2013. Konsernets egenkapitalandel er 29 % av totalkapitalen.

NIVA-Tech AS med datterselskapet BallastTech-NIVA AS hadde en brutto omsetning på 0,7 mill. kroner, og oppnådde samlet et underskudd på 1,3 mill. kroner, mot et underskudd på 2,0 mill. kroner i 2013.

Akvaplan-niva AS, med sine datterselskaper hadde en brutto omsetning på 135,9 mill. kroner og oppnådde et overskudd på 2,7 mill. kroner, mot et overskudd på 2,0 mill. kroner i 2013.

Datterselskapet AquaBiota AB hadde en omsetning på 10,7 mill. kroner og fikk et underskudd før skatt på 1,2 mill. kroner, mot et overskudd på 0,4 mill. kroner i 2013. NIVA Chile SA hadde en omsetning på 1,2 mill. kroner og fikk et overskudd på 0,4 mill. kroner, mot et underskudd på 0,3 mill. kroner i 2013.

Med unntak av framtidige pensjonsforpliktelser, knyttet til usikkerhet i utviklingen av diskonteringsrenten, er NIVA i liten grad utsatt for finansiell risiko når det gjelder marked, kreditt og likviditet.

Styret legger til grunn for årsoppgjøret at grunnlaget for fortsatt drift er tilstede, og at årsregnskapet er satt opp under forutsetning av fortsatt drift.

## Personale, likestilling og helse, miljø og sikkerhet

Ved utgangen av 2014 hadde NIVA til sammen 207 ansatte (201 årsverk), hvorav 123 forskere og syv stipendiater. Ved utgangen av 2013 var antallet ansatte 225 (205 årsverk). Gjennomsnittsalderen ved utgangen av 2014 var 44 år for kvinner og 46 år for menn.

Turnover totalt, justert for pensjonister og planlagt nedbemanning, var i 2014 på 4,4 %. Justert for midlertidige ansettelser og pensjonister var den totale turnover på 2,9 %, og for forskergruppen var turnover på 2,4 %. Totalt antall forskere i NIVA er 123, hvorav 81 har doktorgrad. Andelen forskere med doktorgrad har vært økende over flere år. Antall forskere har holdt seg stabilt fra 2013 til 2014 til tross for nedleggelse av regionavdelingen i Trondheim og at et relativt stort antall forskere gikk av med pensjon i 2014. Denne stabiliteten skyldes bl.a. at NIVA arbeider kontinuerlig med å rekruttere nye forskere, og at flere stipendiater og forskningsassistenter tar steget opp til forsker i NIVA.

NIVAs styre besto i 2014 av åtte medlemmer, av disse var fire kvinner inkludert styreleder. NIVAs ledergruppe bestod av seks personer, hvorav to var kvinner inkludert adm. direktør. Av 13

forskningsledere var to kvinner. Av forskerstaben på 123 var 45 kvinner, og av instituttets syv stipendiater var fem kvinner. Kjønnfordelingen i NIVA ved utgangen av 2014 var 98 kvinner og 109 menn. NIVA har medarbeidere fra 25 ulike nasjoner og totalt 60 medarbeidere med ikke-norsk nasjonalitet (29 %).

NIVA arbeider aktivt for et inkluderende og mangfoldig arbeidsmiljø. Ved rekruttering arbeider vi kontinuerlig med å sikre dette og ikke diskriminere. Vi søker å øke kvinneandelen blant forskere og ledere samt å øke andelen menn innenfor områder med høy kvinneandel.

Til tross for at 2014 var et krevende år med omstilling er arbeidsmiljøet i NIVA godt, noe som arbeidsmiljøundersøkelsen som ble gjennomført i januar 2015 gjenspeilet. Samarbeid mellom ledelse, tillitsvalgte og vernetjeneste er preget av åpenhet og med fokus på å bidra aktivt til å finne gode løsninger til det beste for instituttet og medarbeiderne. Dette har vært et godt utgangspunkt for prosessen med å drøfte, planlegge og forberede en krevende omstilling og nedbemanning.

Det samlede sykefraværet i 2014 var 3,0 %. Dette er en nedgang fra de to foregående årene, noe som er positivt i lys av den store arbeidsinnsatsen som ble lagt ned for å bedre instituttets økonomi. Til sammenligning var sykefraværet 4,0 % i 2013, 4,4 % i 2012 og 3,5 % i 2011. Det langsiktige målet for NIVA er at samlet sykefravær ikke skal overstige 3,5 %.

NIVA har ansvar for sine aktiviteters påvirkning på det ytre miljø. Fra april 2014 ble NIVA sertifisert etter kravene i NS-EN ISO 14001:2004-standarden (ytre miljø). Generelt er NIVAs miljøpåvirkning lav og bidrar ikke til forurensning utover det som er normalt for denne type virksomhet. Eventuelt farlig avfall avhendes på godkjente avfallsmottak, og det er ikke konstatert utslipp til ytre miljø som overskrider gjeldende forskrifter. I 2014 var det ingen alvorlige skader eller tilløp til skader eller uønskede hendelser.

## Takk til NIVAs medarbeidere

Konsernets medarbeidere er NIVAs viktigste ressurs. Deres kunnskap, motivasjon og entusiasme er helt grunnleggende for NIVAs videre utvikling. Styret retter en stor takk til ledelsen og medarbeiderne for innsatsen i 2014 og ser fram til det videre samarbeidet.

Oslo, 28. april 2015



Anne Enger  
styreleder



Trond Schumacher  
styremedlem



Heidi Petersen  
styremedlem



Bjørn Bjørnstad  
styremedlem



Bernt Pedersen  
styremedlem



Merete Schøyen  
styremedlem



Hege Gundersen  
styremedlem

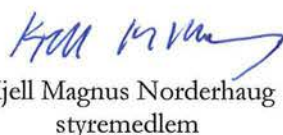

Kjell Magnus Norderhaug  
styremedlem



Greta Bentzen  
adm. direktør

## Resultatregnskap

(alle tall i hele 1,000 kroner)

NIVA KONSERN		Noter	NIVA		
2013	2014		2014	2013	
346,173	395,616				
		Driftsinntekter	1,3	253,743	235,716
80,750	95,107	Direkte prosjektutlegg		51,712	49,475
213,512	227,400	Personalkostnader	4, 5	149,171	149,254
0,000	3,698	Resultatført estimatavvik pensjon	6	3,698	0,000
59,578	60,507	Andre driftskostnader	4	42,668	45,993
10,919	10,957	Avskrivninger	7, 8	8,275	8,731
364,758	397,670	Sum driftskostnader		255,525	253,453
-18,584	-2,054	DRIFTSRESULTAT		-1,782	-17,738
		FINANSPOSTER			
1,838	3,989	Finansinntekter		1,853	1,335
-0,279	-1,137	Finanskostnader		-0,692	-0,124
1,559	2,852	Netto finansposter		1,161	1,211
-17,026	0,798	RESULTAT FØR EKSTRORD. POSTER		-0,622	-16,526
-17,026	0,798	Res. før skatt og min.interesser		-0,622	-16,526
-0,486	0,688	Skattekostnad	9	0,000	0,000
-0,636	-0,255	Minoritetsandel av resultat	13	0,000	0,000
-15,904	0,365	ÅRETS RESULTAT		-0,622	-16,526
		Overføring til annen egenkapital		-0,622	-16,526



## Balanse pr. 31.12

NIVA KONSERN		(alle tall i hele 1,000 kroner)	Note	NIVA	
2013	2014			2014	2013
		<b>ANLEGGSMIDLER</b>			
		<b>IMMATERIELLE RETTIGHETER</b>			
0,754	6,137	Utsatt skattefordel	9	0,000	0,000
0,428	0,278	Andre immaterielle eiendeler	7	0,216	0,332
<u>1,182</u>	<u>6,415</u>	Sum immaterielle rettigheter		<u>0,216</u>	<u>0,332</u>
		<b>VARIGE DRIFTSMIDLER</b>			
6,303	6,539	Tomter, bygninger og annen fast eiendom	8	3,613	3,844
39,962	38,593	Maskiner, anlegg, inventar o.l.	8	28,359	33,329
<u>46,265</u>	<u>45,132</u>	Sum varige driftsmidler		<u>31,972</u>	<u>37,173</u>
		<b>FINANSIELLE EIENDELER</b>			
0,000	0,000	Investering i datterselskaper	10	4,114	4,114
22,112	22,132	Investering i aksjer og andeler	10	22,073	22,053
1,175	0,979	Langsiktige fordringer	11	0,800	0,800
1,897	0,605	Langsiktige pensjonsmidler	5	0,605	1,897
<u>25,184</u>	<u>23,716</u>	Sum finansielle anleggsmidler		<u>27,592</u>	<u>28,863</u>
<u>72,631</u>	<u>75,262</u>	Sum anleggsmidler		<u>59,779</u>	<u>66,367</u>
		<b>OMLØPSMIDLER</b>			
2,320	3,783	Varebeholdning		0,000	0,000
		<b>FORDRINGER</b>			
59,869	69,657	Kundefordringer		23,824	17,480
8,972	9,038	Andre fordringer		4,072	4,406
0,000	0,000	Kortsiktige konsernfordringer	11	0,660	3,329
18,179	16,939	Oppdrag i arbeid	2	16,933	18,172
<u>87,021</u>	<u>95,634</u>	Sum fordringer		<u>45,489</u>	<u>43,387</u>
<u>3,565</u>	<u>0,500</u>	Finansielle omløpsmidler		0,000	0,000
<u>77,825</u>	<u>109,390</u>	Bankinskudd, kontanter o.l.	12	64,117	46,720
<u>170,730</u>	<u>209,307</u>	Sum omløpsmidler		<u>109,606</u>	<u>90,107</u>
<u>243,361</u>	<u>284,570</u>	<b>SUM EIENDELER</b>		<u>169,385</u>	<u>156,474</u>

40,000	40,000
35,884	42,275
<b>75,884</b>	<b>82,275</b>
0,708	0,453
0,000	0,000
0,169	0,143
<b>0,169</b>	<b>0,143</b>
1,046	28,376
<b>1,046</b>	<b>28,376</b>
48,018	45,510
21,574	24,322
22,718	28,430
0,000	0,000
0,000	0,002
73,244	75,059
<b>165,554</b>	<b>173,324</b>
166,769	201,842
<b>243,361</b>	<b>284,570</b>

EGENKAPITAL

Grunnfond  
 Annen egenkapital  
 Sum egenkapital

Minoritetsinteresser

GJELD

AVSETNING FOR FORPLIKTELSER

Pensjonsforpliktelser  
 Utsatt skatt  
 Sum avsetning for forpliktelser

ANNEN LANGSIKTIG GJELD

Annen langsiktig gjeld  
 Sum annen langsiktig gjeld

KORTSIKTIG GJELD

Forskudd fra kunder  
 Skyldig offentlige avgifter m.v.  
 Leverandørgjeld  
 Gjeld til konsernselskaper  
 Betalbar skatt  
 Annen kortsiktig gjeld  
 Sum kortsiktig gjeld

Sum gjeld

SUM EGENKAPITAL OG GJELD

Pantstillelser

14	40,000	40,000
14	15,622	16,244
	<b>55,622</b>	<b>56,244</b>
13	0,000	0,000
5	0,000	0,000
9	0,000	0,000
	<b>0,000</b>	<b>0,000</b>
15, 16	13,750	0,000
	<b>13,750</b>	<b>0,000</b>
	43,173	44,531
	15,765	14,865
	18,156	16,458
11	0,020	0,150
9	0,000	0,000
	22,898	24,227
	<b>100,013</b>	<b>100,230</b>
	113,763	100,230
	<b>169,385</b>	<b>156,474</b>

Oslo, 28. april 2015



Anne Enger  
 Styreleder



Trond Schumacher



Heidi Petersen



Bernt Pedersen



Bjørn Bjørnstad



Merete Schøyen



Hege Gundersen



Greta Bentzen (adm.dir.)



Kjell Magnus Norderhaug



## Kontantstrømoppstilling

(alle tall i hele 1,000 kroner)

NIVA KONSERN			NIVA	
2013	2014		2014	2013
<b>KONTANTSTRØMMER FRA OPERASJONELLE AKTIVITETER</b>				
-15,904	0,365	Årets resultat	-0,622	-16,526
0,000	-1,421	Gevinst ved salg av finansielle omløpsmidler	0,000	0,000
10,919	10,957	Ordinære avskrivninger	8,275	8,731
-0,013	0,000	Verdiendring finansielle omløpsmidler	0,000	0,000
-2,237	-1,463	Endring i varebeholdning	0,000	0,000
-0,827	-8,614	Endring i fordringer og honorarreserve	-2,102	6,366
0,682	5,712	Endring i leverandørgjeld	1,698	1,793
-2,777	2,057	Endring i andre gjeldsposter	-1,916	-7,613
<b>-10,157</b>	<b>7,594</b>	<b>Netto kontantstrøm fra operasjonelle aktiviteter</b>	<b>5,334</b>	<b>-7,249</b>
<b>KONTANTSTRØM FRA INVESTERINGSAKTIVITET</b>				
-0,503	0,000	Endring langsiktige lånefordringer	0,000	0,000
-15,612	-9,680	Utbetalinger ved kjøp av varige driftsmidler, netto	-2,959	-13,513
0,000	0,196	Innbetalinger av finansielle fordringer og andeler i andre foretak	0,000	0,000
2,987	4,486	Innbetalinger ved salg av finansielle omløpsmidler	0,000	0,000
-0,049	-0,020	Utbetalinger ved kjøp av aksjer og andeler i andre foretak	-0,020	0,000
-0,370	1,292	Verdiendring pensjonsmidler	1,292	-0,370
6,965	0,000	Egenkapitaljustering som følge av korrigert pensjonsforpliktelse fra tidligere år	0,000	6,965
<b>-6,583</b>	<b>-3,726</b>	<b>Netto kontantstrøm fra investeringsaktiviteter</b>	<b>-1,687</b>	<b>-6,918</b>
<b>KONTANTSTRØM FRA FINANSIERINGSAKTIVITET</b>				
-1,229	0,367	Omregningsdifferanser, endring utsatt skatt/skatteforpliktelser m.m.	0,000	0,000
-0,299	27,330	Netto endring av langsiktig gjeld	13,750	0,000
<b>-1,528</b>	<b>27,697</b>	<b>Netto kontantstrøm fra finansieringsaktiviteter</b>	<b>13,750</b>	<b>0,000</b>
<b>-18,268</b>	<b>31,565</b>	<b>Netto kontantstrøm for perioden</b>	<b>17,397</b>	<b>-14,167</b>
96,093	77,825	Kontanter ved periodens begynnelse	46,720	60,887
77,825	109,390	Kontanter ved periodens slutt	64,117	46,720
<u>Denne består av:</u>				
-18,268	31,565	Endring bankinnskudd m.v.	17,397	-14,167

**Note 1 Regnskapsprinsipper**

Årsregnskapet er satt opp i samsvar med regnskapsloven 1998, og er utarbeidet etter norske regnskapsstandarder. Interne kjøp og salg, interne overføringer og mellomværende er eliminert i konsernregnskapet. Pr 31.12.2014 består NIVA konsern av følgende selskaper:

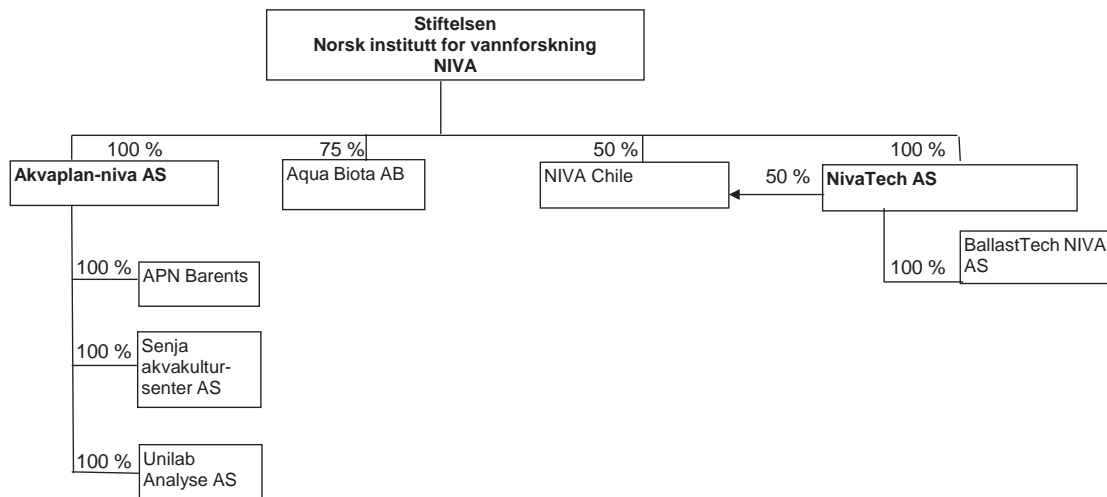

NIVA åpnet 1. september 2014 filialkontor i Danmark, som ved utgangen av året hadde en person ansatt.

**Hovedregel for vurdering og klassifisering av eiendeler og gjeld**

Eiendeler bestemt til varig eie eller bruk er klassifisert som anleggsmidler. Andre eiendeler er klassifisert som omløpsmidler. Fordringer som skal tilbakebetales innen et år er uansett klassifisert som omløpsmidler. Ved klassifisering av kortsiktig og langsiktig gjeld er analoge kriterier lagt til grunn.

Anleggsmidler vurderes til anskaffelseskost, men nedskrives til virkelig verdi når verdifallet forventes ikke å være forbigående. Anleggsmidler med begrenset økonomisk levetid avskrives planmessig. Langsiktig gjeld balanseføres til nominelt mottatt beløp på etableringstidspunktet. Langsiktig gjeld oppskrives ikke til virkelig verdi som følge av renteendring.

Omløpsmidler vurderes til laveste av anskaffelseskost og virkelig verdi. Kortsiktig gjeld balanseføres til nominelt mottatt beløp på etableringstidspunktet. Kortsiktig gjeld oppskrives ikke til virkelig verdi som følge av renteendring.

Enkelte poster er vurdert etter andre regler, og redegjøres for nedenfor.

**Driftsinntekter og kostnader**

Inntektsføring skjer etter opptjeningsprinsippet som normalt vil være leveringstidspunktet for tjenester. Kostnader medtas etter sammenstillingsprinsippet, det vil si at kostnader medtas i samme periode som tilhørende inntekter inntektsføres.

**Varige driftsmidler**

Varige driftsmidler avskrives over forventet økonomisk levetid. Avskrivningene er som hovedregel fordelt lineært over antatt økonomisk levetid.

**Aksjer i datterselskaper og øvrige datterselskaper**

Anleggsaksjer balanseføres til anskaffelseskost. Investeringene blir nedskrevet til virkelig verdi dersom verdifallet ikke er forbigående. Øvrige anleggsaksjer er vurdert etter kostmetoden.



## Fordringer

Kundefordringer og andre fordringer oppføres til pålydende etter fradrag for avsetning til forventet tap. Avsetning til tap gjøres på grunnlag av en individuell vurdering av de enkelte fordringene. I tillegg gjøres det for øvrige kundefordringer en spesifisert avsetning for å dekke antatt tap.

## Pensjoner

Morselskapet med datterselskaper er pliktig til å ha tjenstepensjonsordning etter lov om obligatorisk tjenstepensjon. Selskapenes pensjonsordninger tilfredsstiller lovens krav på dette området. Ved regnskapsføring av pensjon er lineær opptjeningsprofil og forventet sluttlønn som opptjeningsgrunnlag lagt til grunn. Estimatavvik og planendringer amortiseres over forventet gjenværende opptjeningsstid i den grad de overstiger 10 % av den største av pensjonsforpliktelsene og pensjonsmidlene (korridor).

## Leieforpliktelser

Morselskapet inngikk i 2006 en husleieavtale med Forskningsparken på 15 år for lokalene i Ciens Eiendom AS. Den årlige forpliktelsen utgjør 7,6 mill kroner og indeksreguleres med 0,80 % av årlige konsumprisindeks. Det er ikke inngått andre leieavtaler eller leasingavtaler av vesentlig betydning utover ordinære husleieavtaler for avdelingskontorene i Bergen og Grimstad, samt for datterselskapene.

## Skatter

Skattekostnad består av betalbar skatt og endring i utsatt skatt. Utsatt skatt/skattefordel er beregnet på alle forskjeller mellom regnskapsmessig og skattemessig verdi på eiendeler og gjeld. Utsatt skatt er beregnet med 27% (22% på svensk datterselskap) på grunnlag av de midlertidige forskjeller som eksisterer mellom regnskapsmessige og skattemessige verdier, samt skattemessig underskudd til fremføring ved utgangen av regnskapsåret. Netto utsatt skattefordel balanseføres i den grad det er sannsynlig at denne kan bli nyttiggjort. Betalbar skatt og utsatt skatt er regnskapsført direkte mot egenkapitalen i den grad skattepostene relaterer seg til egenkapitaltransaksjoner.

## Kontantstrømoppstilling

Kontantstrømoppstillingen er utarbeidet etter den indirekte metoden. Kontanter og kontantekvivalenter omfatter kontanter, bankinnskudd og andre kortsiktige, likvide plasseringer.

**Beløp i 1000 kroner hvis ikke annet er nevnt.**

### Note 2 Oppdrag i arbeid

Inntektsføring skjer i takt med framdrift i prosjektene. Utfaktureringsverdi av prosjekter i arbeid vurderes etter timesatser for arbeid utført av egne ansatte og kostpris for utlegg som prosjektene ville blitt utfakturert med 31.12., redusert med nedskrivning for usikkerhet og mulige overskridelser i fremtiden samt for usikkerhet ved vurderingen. Det er foretatt individuelle vurderinger av prosjektene for kjente overskridelser. I tillegg er det foretatt en enblokk nedskrivning med ca 6% både i morselskapet og i Akvaplan-niva as. Nedskrivningssatsen er fastsatt iht erfaringstall fra tidligere år.

### Note 3 Salgsinntekter

	NIVA		NIVA KONSERN	
	2 014	2013	2014	2013
Prosjektinntekter	214 854	196 970	357 304	309 108
Basisbevilgning	33 536	32 266	33 536	32 266
Nasjonale oppgaver	4 050	4 050	4 050	4 050
Andre driftsinntekter	1 303	2 430	726	749
<b>Sum inntekter</b>	<b>253 743</b>	<b>235 716</b>	<b>395 616</b>	<b>346 173</b>

## Geografisk fordeling:

Av morselskapets inntekter utgjør ca 89% inntekter fra innenlandsk aktivitet, det samme gjelder på konsernnivå.

**Note 4 Lønnskostnader, antall ansatte, godtgjørelser, lån til ansatte og godtgjørelse til revisor**

<b>Lønnskostnader</b>	<b>NIVA</b>		<b>NIVA KONSERN</b>	
	<b>2 014</b>	<b>2013</b>	<b>2014</b>	<b>2013</b>
Lønninger	116 854	117 935	183 244	173 142
Arbeidsgiveravgift	18 636	18 405	25 892	24 322
Pensjonskostnader	14 287	9 816	17 967	12 647
Andre ytelser	3 093	3 098	3 996	3 401
<b>Sum lønnskostnader</b>	<b>152 869</b>	<b>149 254</b>	<b>231 098</b>	<b>213 512</b>
<b>Antall årsverk</b>	<b>201</b>	<b>205</b>	<b>310</b>	<b>302</b>

Morselskapet har fått godkjent skatteFUNN midler for 1,396 mill. kr, hvorav 1,208 mill. kr er gått til reduksjon av personalkostnader under driften, og 0,178 mill. kr som reduksjon i andre driftskostnader. Tilsvarende har konsernet fått godkjent skatteFUNN midler på 2,986 mill kroner hvorav 2,779 mill kroner er gått til reduksjon av lønnskostnader, 0,030 mill kroner på reduksjon av varekostnad (prosjektutlegg), og 0,178 mill kroner har gått til reduksjon i driftskostnader.

<b>Ytelser til ledende ansatte (lønn, pensjon etc.)</b>	<b>NIVA</b>		<b>NIVA KONSERN</b>	
	<b>2 014</b>	<b>2013</b>	<b>2014</b>	<b>2013</b>
Daglig leder, lønn	1 575	1 549	5 310	4 437
Daglig leder, pensjon og andre ytelser	100	84	449	323
Styret	275	244	374	293

Det er ikke ytet lån eller stillet sikkerhet for lån hverken til daglig leder eller noen av styrets medlemmer.

<b>Godtgjørelse til revisor</b>	<b>NIVA</b>		<b>NIVA KONSERN</b>	
	<b>2 014</b>	<b>2013</b>	<b>2014</b>	<b>2013</b>
Revisjonshonorar	126	103	392	339
Andre attestasjonstjenester	42	17	65	31
Annen bistand	52	19	119	98
<b>Sum</b>	<b>219</b>	<b>138</b>	<b>575</b>	<b>468</b>



**Note 5 Pensjonskostnader og -forpliktelser**

Det ble med virkning fra 31.12.08 foretatt en partiell utmelding i Statens Pensjonskasse (SPK) for alle ansatte i NIVA født før 01.01.53. De utmeldte ble samtidig meldt inn i en innskuddspensjonsavtale med Vital forsikring.

Datterselskapene Akvaplan-niva AS og Unilab-Analyse AS avvirket sine ytelsesordninger og gikk over til innskuddspensjon med virkning fra 01.01.2010. Ordningene er uten reserveoppbygning og dermed uten balanseførte forpliktelser.

SPK har utført beregninger av pensjonsforpliktelse og fiktivt fond for NIVA pr. 31.12.14. Selskapet har pensjonsordninger som omfatter 20 personer i stilling, 0 med oppsatte rettigheter og 84 løpende pensjonister. Ordningen omfatter ytelser etter lov om Statens Pensjonskasse. Pensjonsordningen er ikke fondsbasert. Beregningene følger norsk regnskapsstandard for pensjonskostnader.

Pensjonskostnader	NIVA		NIVA KONSERN	
	2 014	2013	2014	2013
Nåverdi av årets pensjonsopptjening	1 465	2 038	1 465	2 038
Effekt av årets planendring	-144		-144	
Rentekostnad av pensjonsforpliktelsen	6 688	5 804	6 688	5 804
Avkastning av pensjonsmidler	-5 820	-5 338	-5 820	-5 338
Administrasjonskostnad	48	65	48	65
Arbeidsgiveravgift i hht NRS beregning	315	362	315	362
Årets pensjonskostnad inkl arbeidsgiveravgift	<u>2 553</u>	<u>2 569</u>	<u>2 553</u>	<u>2 932</u>
Arbeidstakers andel av årets premie	-314	-365	-314	-365
Resultatført estimatendring avvik inkl AGA	3 698		3 698	
Resultatført levealderjustering 1943-1953 årskull	-	0	0	0
Resultatført endring i pensjonsregulering til alderpensjon	-	0	0	0
Resultatført pensjonskostnad inkl arbeidsgiveravgift	<u>5 936</u>	<u>2 205</u>	<u>5 936</u>	<u>2 205</u>
<b>Pensjonsforpliktelse</b>				
Beregnete pensjonsforpliktelse	-184 225	-161 079	-184 225	-161 079
Pensjonsmidler (fiktivt fond)	132 097	135 658	132 097	135 658
Netto pensjonsforpliktelse	<u>-52 128</u>	<u>-25 420</u>	<u>-52 128</u>	<u>-25 420</u>
Arbeidsgiveravgift	-7 350	-3 584	-7 350	-3 584
Sum estimert pensjonsforpliktelse inkl. AGA	<u>-59 478</u>	<u>-29 005</u>	<u>-59 478</u>	<u>-29 005</u>
Ikke resultatført estimatavvik inkl AGA	60 083	30 901	60 083	30 901
Pensjonsforpliktelse inkl. AGA i hht NRS6	<u>605</u>	<u>1 897</u>	<u>605</u>	<u>1 897</u>
Balanseført i regnskap 1.1	1 897	1 526	1 897	1 526
Korreksjonspost	-1 292	370	-1 292	370
Balanseført i regnskap 31.12	<u>605</u>	<u>1 897</u>	<u>605</u>	<u>1 897</u>
<b>Økonomiske forutsetninger</b>				
Diskonteringsrente	2,50 %	4,30 %	2,50 %	4,30 %
Avkastning på pensjonsmidler	3,20 %	4,40 %	3,20 %	4,40 %
Årlig lønnsvekst	1,90 %	1,90 %	1,90 %	1,90 %
Årlig forventet regulering av pensjoner under utbetaling	1,75 %	2,75 %	1,75 %	2,75 %
Årlig forventet G-regulering av AFP, uføre, etterlatte m.m	2,50 %	3,50 %	2,50 %	3,50 %

Forutsetningene for årlig lønnsvekst og avkastning på pensjonsmidler er vurdert av NIVA, utfra kjente forhold. De øvrige parametrene er satt i henhold til NRS sine anbefalinger.

**Pensjon over drift**

Det er i tillegg balanseført pensjonsforpliktelse i forbindelse med avtalt pensjon over drift, og dette utgjorde 0,997 mill. kr inkludert arbeidsgiveravgift ved inngangen til 2014. Av dette ble 0,185 mill. kr betalt i 2014, mens resterende forpliktelse forfaller til betaling i 2015 og 2016, og er balanseført under annen kortsiktig gjeld. Kostnaden ble i sin helhet resultatført i 2013 under "Andre driftskostnader".

**Note 6 Resultatført estimatavvik SPK**

Etter regnskapsloven og god regnskapsskikk skal endringer i pensjonsplanens ytelser føres løpende i resultatregnskapet. Estimativik og planendringer skal amortiseres og føres i resultatregnskapet over forventet gjenværende opptjeningstid. Som det fremgår av note 5, har NIVA foretatt en partiell utmelding fra SPK. Dette innebærer at alle gjenværende aktive medlemmer er født før 1.1.1953, og at beregnet gjennomsnittlig gjenværende tjenestetid pr 1.1.2014 var 4 år. Med den lave diskonteringsrenten som nå er satt, vil den lave amortiseringsfaktoren medføre at NIVA kommer i en særskilt ugunstig situasjon, hvor resultatføring av estimatavviket må tas over kort tid. Årets resultatførte estimatavvik er på 3,7 mill. kr, og er forventet å bli langt høyere for de siste tre år av gjenværende tjenestetid. I tråd med god regnskapsskikk, og for å synliggjøre denne kostnaden, har instituttet valgt å skille ut årets andel av estimatavvik på en egen linje i regnskapet. Årets pensjonskostnad er for øvrig ført under posten «Personalkostnader».

**Note 7 Immaterielle eiendeler**

Utviklingskostnader	NIVA	NIVA KONSERN
Anskaffelseskost pr 01.01	578	750
Tilgang kjøpte immaterielle rettigheter		-
Avgang solgte immaterielle rettigheter	-	-
<b>Anskaffelseskost pr 31.12</b>	<b>578</b>	<b>750</b>
Akkumulerte avskrivninger 31.12	362	472
Akkumulerte nedskrivninger pr 31.12	-	
<b>Balanseført verdi pr 31.12</b>	<b>216</b>	<b>278</b>
Årets avskrivninger	116	150

**Note 8 Varige driftsmidler**

	Tomter/bygninger/ annen eiendom		Maskiner og inventar, prod.anlegg		Sum varige driftsmidler	
	NIVA	Konsern	NIVA	Konsern	NIVA	Konsern
Anskaffelseskost pr 01.01	4 889	10 719	117 100	138 482	121 989	149 201
Tilgang kjøpte driftsmidler		65	3 893	10 550	3 893	10 615
Avgang solgte driftsmidler			-935	-935	-935	-935
<b>Anskaffelseskost pr 31.12</b>	<b>4 889</b>	<b>10 784</b>	<b>120 059</b>	<b>148 097</b>	<b>124 948</b>	<b>158 882</b>
Akkumulerte avskrivninger 31.12					0	0
Akkumulerte nedskrivninger 31.12	1 277	4 825	91 699	108 924	92 976	113 749
Reverserte nedskrivninger 31.12					0	0
<b>Balanseført verdi pr 31.12</b>	<b>3 613</b>	<b>5 959</b>	<b>28 360</b>	<b>39 173</b>	<b>31 972</b>	<b>45 133</b>
<b>Årets avskrivninger</b>	<b>231</b>	<b>409</b>	<b>7 928</b>	<b>10 399</b>	<b>8 160</b>	<b>10 807</b>
<b>Avskrivningsats</b>	<b>0-4%</b>		<b>10-25%</b>			



**Note 9 Årets skattekostnad - utsatt skatt**

Fra 2008 er forskningsinstitutter fritatt for formueskatt. Morselskapet har et betydelig skattemessig fremførbart underskudd, og pr 31.12.2014 var dette på 47,818 mill kroner. Tilsvarende har datterselskaper et skattemessig fremførbart underskudd på 28,136 mill. kr - samlet for konsernet blir dette 75,954 mill. kr. Utsatt skatt og utsatt skattefordel relaterer seg til datterselskaper i Norge og Sverige og er av den grunn oppført med bruttotall i balansen.

Skattekostnaden i konsernet er på totalt 0,688 mill. kr og fremkommer således:

	<b>NIVA KONSERN</b>
Endring i utsatt skattefordel , Norge	709
Endring i utsatt skatteforpliktelse, Norge	143
<u>Endring utsatt skatteforpliktelse, AquaBiota AB</u>	<u>-164</u>
Samlet skattekostnad, 2014	688

Utsatt skatteforpliktelse fremkommer slik:

Pr 1.1 (AquaBiota AB )	169
Beregnet utsatt skatteforpliktelse 2014, AquaBiota AB	-164
Omgreningsdifferanse (valuta)	-5
<u>Beregnet utsatt skatteforpliktelse 2014, Senja Akvakultursenter AS</u>	<u>143</u>
Utsatt skatteforpliktelse pr 31.12	143

Utsatt skattefordel fremkommer slik:

Pr 1.1 (Akvaplan NIVA AS og Unilab Analyse AS):	754
Utsatt skattefordel implementert i balansen etter fusjon av Troms Marin Yngel AS i Akvaplan NIVA AS	6 092
Endring Akvaplan NIVA	-879
<u>Endring Unilab Analyse AS</u>	<u>169</u>
Utsatt skattefordel pr 31.12	6 137

**Note 10 Finansielle anleggsmidler**

Konserngruppen NIVA består av:

Selskap:	Sted:	NIVA		NIVA KONSERN	
		Eierandel	Stemmeandel	Eierandel	Stemmeandel:
Akvaplan-niva AS	Tromsø	94 %	94 %	100 %	100 %
NivaTech AS	Oslo	100 %	100 %	100 %	100 %
AquaBiota AB	Sverige	75 %	75 %	75 %	75 %
NIVA Chile S.A	Chile	50 %	50 %	100 %	100 %
BallastTech AS	Oslo			100 %	100 %
Unilab Analyse AS	Tromsø			100 %	100 %
Akvaplan-niva Barents Ltd.	Russland			100 %	100 %
Senja Akvakultursenter AS	Tromsø			100 %	100 %

Med virkning fra 1.1.2014 ble Troms Marin Yngel AS fusjonert med morselskapet Akvaplan NIVA AS med skattemessig og regnskapsmessig kontinuitet (uendret eierskap). Det er dessuten vedtatt at Unilab Analyse AS skal fusjoneres med morselskapet Akvaplan-Niva AS med virkning fra 1.1.2015. Videre er det iverksatt en prosess for salg av Senja Akvakultursenter AS.

Andre aksjer/eiendeler eiet av konserngruppen:

Selskap	Bokført verdi	Eierandel
Miljøforskingscenteret AS	26	25,60 %
Ciens Eiendom AS	1 039	34,42 %
Ciens Eiendom KS	20 498	31,00 %
Salt AS	49	49,00 %
WAG AS	20	33,33 %
Andre aksjer og andeler	500	
<b>Sum</b>	<b>22 132</b>	

**Note 11 Mellomværende med selskap i samme konsern m.v.**

	NIVA	
	2014	2013
Nivatech AS	334	-54
BallastTech NIVA AS	8	2 906
Akvaplan Niva AS	106	139
AquaBiota AB		0
NIVA Chile S.A	992	987
Unilab Analyse AS		0
<b>Sum</b>	<b>1 440</b>	<b>3 979</b>

Alle transaksjoner med nærstående selskaper skjer til markedsmessige betingelser.

**Note 12 Bundne bankinnskudd**

	NIVA		NIVA KONSERN	
	2 014	2013	2014	2013
Skattetrekksmidler som inngår i posten	5 454	5 966	8 155	8 055

**Note 13 Minoritetsinteresser**

Minoritetsinteresser pr. 1.1	708
Minoritetenes resultatandel	-255
<b>Minoritetsinteresser pr. 31.12</b>	<b>453</b>

**Note 14 Egenkapital**

	NIVA	NIVA KONSERN
	2014	2013
<b>Egenkapital pr 1.1</b>	<b>56 244</b>	<b>75 884</b>
Årets resultat	-622	365
Endring av egenkapital som følge av innarbeidet utsatt skattefordel (ved fusjon)		6 092
Endring av egenkapital som følge av omregningsdifferanse mv		-66
<b>Egenkapital pr 31.12</b>	<b>55 622</b>	<b>82 275</b>

NIVA er en selveiende stiftelse.

**Note 15 Langsiktig gjeld**

	NIVA		NIVA KONSERN	
	2 014	2013	2014	2013
Gjeld til kredittinstitusjoner	13 750	-	28 225	825



**Note 16 Pantstillelser og garantier m.v.**

	NIVA		NIVA KONSERN	
	2 014	2013	2014	2013
Gjeld sikret med pant	13 750	-	28 376	825
Garantier for skattetrekksmidler		-	-	74
Bankgaranti, NIVA Chile	400	400	400	400
<b>Sum</b>	<b>14 150</b>	<b>400</b>	<b>28 776</b>	<b>1 299</b>
Balanseført verdi av eiendeler pantsatt for gjeld og garantier	63 824	25 500	66 457	28 133

I tillegg til ovennevnte har NIVA følgende garantiansvar:

I forbindelse med tilbakebetaling av et ansvarlig lån i 2011 ovenfor Ciens Eiendom AS som komplementar til Ciens Eiendom KS, er i det stillet en garanti fra eierne på 6 MNOK. Ansvaret fordeler seg proratarisk i forhold til eierbrøk på avtaletidspunktet. NIVAs andel er på 34,42%.

Aksjonærene i Miljøforskningssenteret AS hvor NIVA eier 25,6% har avgitt en garanti ovenfor selskapet, i forbindelse med ferdigstillelse av deler av prosjektet. Garantien er begrenset oppad til totalt 10 MNOK og fordeler seg proratarisk, basert på eiernes andeler.

Til styret i  
NORSK INSTITUTT FOR VANNFORSKNING

## REVISORS BERETNING FOR 2014

### Uttalelse om årsregnskapet

Vi har revidert årsregnskapet for NORSK INSTITUTT FOR VANNFORSKNING som består av selskapsregnskap, som viser et underskudd på kr. 622.000,-, og konsernregnskap, som viser et overskudd på kr. 365.000,-. Selskapsregnskapet og konsernregnskapet består av balanse per 31. desember 2014, resultatregnskap og kontantstrømoppstilling for regnskapsåret avsluttet per denne datoen, og en beskrivelse av vesentlige anvendte regnskapsprinsipper og andre noteopplysninger.

### Styret og daglig leders ansvar for årsregnskapet

Styret og daglig leder er ansvarlig for å utarbeide årsregnskapet og for at det gir et rettviseende bilde i samsvar med regnskapslovens regler og god regnskapsskikk i Norge, og for slik intern kontroll som styret og daglig leder finner nødvendig for å muliggjøre utarbeidelsen av et årsregnskap som ikke inneholder vesentlig feilinformasjon, verken som følge av misligheter eller feil.

### Revisors oppgaver og plikter

Vår oppgave er å gi uttrykk for en mening om dette årsregnskapet på bakgrunn av vår revisjon. Vi har gjennomført revisjonen i samsvar med lov, forskrift og god revisjonsskikk i Norge, herunder International Standards on Auditing. Revisjonsstandardene krever at vi etterlever etiske krav og planlegger og gjennomfører revisjonen for å oppnå betryggende sikkerhet for at årsregnskapet ikke inneholder vesentlig feilinformasjon.

En revisjon innebærer utførelse av handlinger for å innhente revisjonsbevis for beløpene og opplysningene i årsregnskapet. De valgte handlingene avhenger av revisors skjønn, herunder vurderingen av risikoene for at årsregnskapet inneholder vesentlig feilinformasjon, enten det skyldes misligheter eller feil. Ved en slik risikovurdering tar revisor hensyn til den interne kontrollen som er relevant for stiftelsens utarbeidelse av et årsregnskap som gir et rettviseende bilde. Formålet er å utforme revisjonshandlinger som er hensiktsmessige etter omstendighetene, men ikke for å gi uttrykk for en mening om effektiviteten av stiftelsens interne kontroll. En revisjon omfatter også en vurdering av om de anvendte regnskapsprinsippene er hensiktsmessige og om regnskapsestimaterne utarbeidet av ledelsen er rimelige, samt en vurdering av den samlede presentasjonen av årsregnskapet.

Etter vår oppfatning er innhentet revisjonsbevis tilstrekkelig og hensiktsmessig som grunnlag for vår konklusjon.

### Konklusjon

Etter vår mening er årsregnskapet avgitt i samsvar med lov og forskrifter og gir et rettviseende bilde av stiftelsens og konsernet NORSK INSTITUTT FOR VANNFORSKNING's finansielle stilling per 31. desember 2014 og av resultatet og kontantstrømmen for regnskapsåret som ble avsluttet per denne datoen i samsvar med regnskapslovens regler og god regnskapsskikk i Norge.

### **Uttalelse om øvrige forhold**

#### Konklusjon om årsberetningen

Basert på vår revisjon av årsregnskapet som beskrevet ovenfor, mener vi at opplysningene i årsberetningen om årsregnskapet, forutsetningen om fortsatt drift og forslaget til anvendelse av overskuddet er konsistente med årsregnskapet og er i samsvar med lov og forskrifter.

#### Konklusjon om registrering og dokumentasjon

Basert på vår revisjon av årsregnskapet som beskrevet ovenfor, og kontrollhandlinger vi har funnet nødvendig i henhold til internasjonal standard for attestasjonsoppdrag (ISAE) 3000

«Attestasjonsoppdrag som ikke er revisjon eller forenklet revisorkontroll av historisk finansiell informasjon», mener vi at ledelsen har oppfylt sin plikt til å sørge for ordentlig og oversiktlig registrering og dokumentasjon av stiftelsens regnskapsopplysninger i samsvar med lov og god bokføringskikk i Norge.

#### Konklusjon om utdelinger og forvaltning

Basert på vår revisjon av årsregnskapet som beskrevet ovenfor, og kontrollhandlinger vi har funnet nødvendige i henhold til internasjonal standard for attestasjonsoppdrag (ISAE) 3000, mener vi stiftelsen er forvaltet i samsvar med lov, stiftelsens formål og vedtektene for øvrig.

Oslo, den 28. april 2015



Erik A. Bell

Statsautorisert revisor

NIVA: Norges ledende kompetansesenter på vannmiljø

NIVA gir offentlig vannforvaltning, næringsliv og allmennheten grunnlag for god vannforvaltning gjennom oppdragsbasert forsknings-, utrednings- og utviklingsarbeid. NIVA kjennetegnes ved stor faglig bredde og godt kontaktnett til fagmiljøer i inn- og utland. Faglig tyngde, tverrfaglig arbeidsform og en helhetlig tilnæringsmåte er vårt grunnlag for å være en god rådgiver for forvaltning og samfunnsliv.



Norsk institutt for vannforskning

Gaustadalléen 21 • 0349 Oslo  
Telefon: 02348 • Faks: 22 18 52 00  
[www.niva.no](http://www.niva.no) • [post@niva.no](mailto:post@niva.no)