

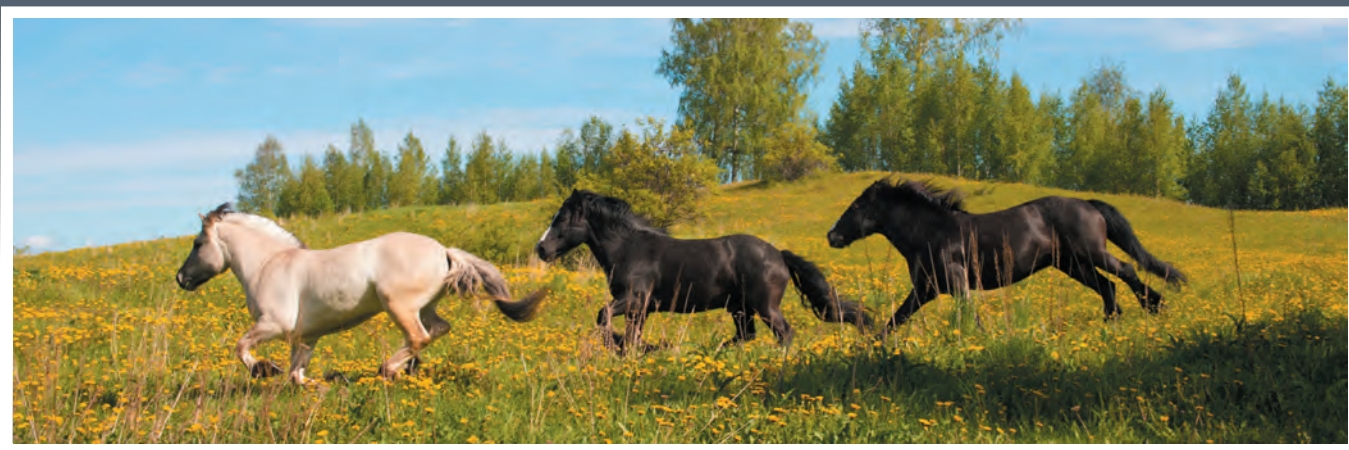

Årsrapport 2014



NHS utdanner heste-Norge og har det overordnede ansvaret for hesteavl.

Formål: *Stiftelsens formål er ved aktivt arbeid å fremme kvaliteten av hesteholdet og hesteavl og være det høyeste faglige senter for avl av hest og for utdanning av hestepersonell i Norge*

STIFTERORGANISASJONENE:

- Landslaget for Nordlandshest/Lyngshest
- Det Norske Travselskap
- Foreningen til Kjørehestens Fremme
- Hest og Helse
- Landslaget for Dølahest
- Norges Fjordhestlag
- Norges Rytterforbund
- Norsk Araberhestforening
- Norsk Hesteeierforbund
- Norsk Varmblod
- Norsk Islandshestforening
- Norsk Jockeyklub
- Norsk Ponniavlsforening
- Norsk Forening for Fullblodsavl
- Foreningen Arbeidshesten
- Hest i Turistnæring



ÅRSRAPPORT 2014

Innhold:

Styrets beretning	side	4
Statistikk	side	10
Resultatregnskap	side	14
Balanse	side	15
Noter	side	16
Revisjonsberetning	side	25



STYRETS BERETNING 2014

Innledning

Norsk Hestesenter kan se tilbake på et aktivt år, men også et helt spesielt år. Det offentlige krav til avls-godkjenning for hingster ble foreslått fjernet med virkning fra 2015. Et mer enn 150 år gammelt regime er derved over. Ansvarsoverføringen fra det offentlige til avlsorganisasjonene er imidlertid i tråd med utviklingen hos andre husdyrarter.

Hest og hestesport utgjør i dag en av våre mest populære fritidsaktiviteter. Hesten har en viktig sosial, kulturell og økonomisk betydning i samfunnet. I den senere tid har innsikten om hestens betydning for menneskets velferd økt. Hesten brukes til habilitering og rehabilitering for funksjonshemmede og mennesker med sosiale problemer. Nye arbeidsplasser, ofte på landsbygda, skapes rundt hesten og hesteholdet. Det stiller hestenæringa overfor nye muligheter og krav.



Utdanning

Vi lever i et utdanningssamfunn hvor utdanning og kompetanse i stadig større grad blir etterspurt. Utdanning er viktig for å heve kvaliteten innenfor alle deler av yrkes- og samfunnslivet. Det gjelder også innenfor hestebransjen. Norsk Hestesenter har i 2014 på ulike måter bidratt til å heve kompetansen i næringa. Kvalifiserte og kompetente yrkesutøvere er helt nødvendig for at næringa skal ha en positiv utvikling og et godt omdømme.

Norsk Hestesenter har fagskoleutdanninger som er godkjent av NOKUT i henhold til Lov om Fagskoleutdanning. NHS hadde ved inngangen til 2014 godkjenning av NOKUT for ridelærerutdanning (trinn 1,2 og 3 på til sammen et og et halvt år), travtrenerutdanning over et halvt år og galopptrenerutdanning over et halvt år. I løpet av første

kvartal 2014 ble travtrenerutdanningen godkjent utvidet til ett år og den nye ettårige utdanningen startet opp høsten 2014. De viktigste endringene i planen er at det er innarbeidet 6 ukers praksis og at prosjektoppgaven med selvvalgt tema er vesentlig utvidet.

Galopptrenerutdanningen har vært utlyst to ganger i 2012 med to søkere og i 2013 med tre søkere. Studiet har ikke vært igangsatt og det ble ikke utlyst i 2014. Søkningen til de to fagskoleutdanningene har gått tilbake. Dette gjelder særlig travtrenerutdanningen. Hva dette skyldes har vi ikke en god forklaring på, men i tider med større arbeidsløshet og press i økonomien er det en klar tendens til at flere søker de tradisjonelt «sikre» yrkene innen for eksempel helse og skole. Til 12 plasser i ridelærerutdanningen var det 52 søkere, og til 12 plasser i travtrenerutdanningen 13 søkere. De fleste som søker ridelærerutdanningen og travtrenerutdanningen har studiekompetanse med hestefaglig realkompetanse. I 2014 har begge utdanningene hatt 2 studenter som tidligere har vært lærlinger hos oss og som har avlagt fagbrev. Til ridelærerstudiet har det gjennomgående bare vært kvinner som har søkt de senere årene, men i 2014 hadde vi to menn som søkte og en ble tatt opp som student.

Når det gjelder travtrenerstudiet har det de siste årene vært et klart overtall av kvinner som har søkt og kommet inn. I studieåret 2014/2015 er det 6 kvinner og 3 menn på travtrenerutdanningen.

I 2014 har vi hatt 89 ulike arrangement på Starum mot 83 i 2013. NHS har gjennomført 33 kurs (25 + 2 + 6) mot 24 kurs i foregående år. Deltakerantallet på kursene er økt fra 436 i 2013 til 810. Dette skyldes både en generell økning på de ordinære kurs og svært god oppslutning omkring grovfôrseminaret som samlet over 200 deltakere.

Når det gjelder deltakerantallet for kurs og arrangementer som organisasjonene arrangerer på vårt anlegg har vi ikke helt sikre tall, men det ligger mellom 1150 – 1200. Det innebærer en oppgang i forhold til de to foregående år. Til sammen har vi i 2014 hatt ca. 2000 kurs-/stevnedeltakere - en oppgang på ca. 500.

Forskning

Det svensk/norske forsknings samarbeid om hesteforskning som ble etablert i 2009 videreføres for en ny periode. De norske partene er Forskningsmidler over jordbruksavtalen, Norges Forskningsråd og Norsk Hestesenter. Økonomisk ramme opprettholdes på samme nivå som tidligere, dvs. en årlig ramme på 6 mill. kroner.

På norsk side ble to nye medlemmer valgt inn i styret i Stiftelsen Hästforskning. Det er styreleder i NHS, Anne Kathrine Fossum og Amund Johnsrud fra Norges Bondelag. Arne Amlien sitter fortsatt i styret som etter de nye statuttene skal bestå av tre norske og fire svenske medlemmer.

Midler til hesteforskning ble utlyst med søknadsfrist 1. oktober. Utlysningen omfattet temaer innen veterinærmedisin, landbruk og hest i relasjon til samfunn. Søknader med svensk/norsk samarbeid prioriteres. Det kom inn 51 søknader. Stiftelsen Hästforskning bevilget nærmere 9 mill. kroner til ni nye og sju pågående hesteforsknings-prosjekter. Av de nye prosjektene er seks svenske og tre norske. De tre nye forskningsprosjektene som er norske vil ledes fra NMBU på Ås. Stikkord for de tre prosjektene er polynevropati (en sykdom som rammer nervesystemet), leddinfeksjoner hos føll og genforskning på fjordhest.



Avl

Norsk Hestesenter har gjennom Forskrift om godkjente dyr av hestefamilien vært delegert myndighet fra Landbruks- og Matdepartementet til å forestå kåring av hingster og godkjenne avlsplaner for de ulike raser. Avlssesongen 2014 ble gjennomført under gjeldende forskrift med myndighetspålagt

kåring av hingster.

I august 2014 varslet Landbruks- og Matdepartementet at kåringssystemet ikke lenger skal inngå som en del av det nasjonale regelverket og ikke lenger være et offentlig anliggende. Forslag til endret forskrift der kåringsbestemmelsene er fjernet, ble sendt på høring til organisasjonene. Den nye forskriften trådte i kraft fra 15.januar 2015.

Det er nå Mattilsynet som skal føre tilsyn og fatte vedtak når det gjelder godkjenning av avlsplaner.

NHS inviterte i fjor høst alle godkjente avlsorganisasjoner til dialogmøte der tema var konsekvensene av denne forskriftsendringen, og hvilken rolle organisasjonene ønsker at Norsk Hestesenter skal ha framover innen avlsfeltet. Den klare oppfordringen er at Norsk Hestesenter fortsatt skal fungere som et fagsenter for hestenæringa, og ivareta rollen som tjenestetilbyder av blant annet dommerutdanning, utstillinger og opplysningsarbeid innen hesteavl.



Norsk Hestesenter er stambokfører for de tre nasjonale rasene og for de fåtallige rasene. Fødselstallene for de tre nasjonale rasene er bekymringsfulle og kritisk lave.

Når det gjelder rapporterte bedekningstall ved årsskiftet fortsetter nedgangen for dølahest og fjordhest fra 2013 til 2014, mens det for nordlandshest/lyngshest kan ses en gledelig økning i antall bedekte hopper. Alle raser er fortsatt under grensen for det som anses som kritisk truet.

Det er en nedgang i antall viste dyr på utstilling for alle raser både for hingster, hopper og unghest. I seg selv er dette en uheldig utvikling, men tallene må ses i sammenheng med at også fødselstallene går ned.

På bakgrunn av den bekymringsfulle utviklingen for de nasjonale rasene dølahest, fjordhest og nordlandshest/lyngshest, er det utarbeidet en egen handlingsplan for disse rasene. I handlingsplanen er det konkretisert flere tiltak for perioden 2011-2020, blant annet for utvikling og forbedring av utstillingene. I 2014 ble det prøvd ut en ny form for utvidet bruksvurdering av hingstene for de nasjonale rasene, som erstatning for de tidligere 5-ukers utvida bruksprøver. Videre har det gjennom året vært jobbet kontinuerlig sammen med avlsorganisasjonene om å se på tiltak for å fremme og bevare rasene f.eks ved hjelp av innavlsberegning og metoder for genetisk bevaring av avlsmateriale.

Hesteavlsetrene

Landbruks- og Matdepartementet har delegert ansvaret for hesteavlsetrene til Norsk Hestesenter. Hesteavlsetrene er en viktig del av historien både i forhold til hestefag og kultur. Styret anser at stiftelsen har et spesielt ansvar for Sikkildalen. NHS har et godt forhold til de to øvrige brukerne i Sikkildalen, Det Kongelige Hoff og Sikkildalsseter. I Sikkildalen ble det i 2014 sluppet to dølahingster, Moprins og Kristian Svart i tillegg til kaldblodstraveren Prins Juventus. Sett i forhold til totalt antall bedekte hopper for dølahest er oppslutningen tilfredsstillende. Tronhus er utleid til Akershus dølahestlag.

Hesteavlseteren i Sikkildalen ble tildelt Olavsrosa fra Norsk Kulturarv i 2014. Overrekkelsen skjedde på slippdagen. Kvalitetsmerket Olavsrosa blir tildelt «opplevelser av særleg høg standard, med omsyn både til kulturhistorie og formidling.»



Bransjestandard

Bransjestandard hest er et kvalitetssystem utviklet av og for hestenæringa. Målet er å ivareta god hestevelferd og et trygt og godt miljø for ansatte og kunder/brukere.

Det er laget en veileder med sjekklister etter samme mal som Kvalitetssystemet i landbruket (KSL). Bransjestandard hest består av KSL standard 1 (Generelle krav til gården), 2 (Helse, miljø og sikkerhet) og 12 (Hest i næring). Kontrollfunksjonen vil bli ivarettatt av Matmerk sine revisorer, men det er NHS som er ansvarlig for å administrere godkjenningsordningen.

Norsk Hestesenter har fått økonomisk støtte av Kompetanseutviklingsprogrammet i landbruket (KIL) for å lage et kurs om kvalitetssikring av hestevirksomheter. Kurset tilfredsstiller kravene til lovpålagte HMS-kurs for ledere av en hestebedrift og er obligatorisk for de som ønsker å være med i godkjenningsordningen. Til sammen har over 50 personer deltatt på kurset i 2014.

De første søknadene om godkjenning kom høsten 2014 og de første bedriftene vil bli godkjent i løpet av våren 2015.



Internasjonalt samarbeid

Norsk Hestesenter er medlem av tre internasjonale organisasjoner; International Group for Equestrian Qualifications (IGEIQ); Equestrian Educational Network (EEN) og European Trotting Schools Association (ETSA). NHS sto som vertskap for 25 instruktører og studenter fra EEN i februar 2014. Deltagerne kom fra seks europeiske land. Norsk Hestesenter har også et nært samarbeid med vår tilsvarende organisasjon i Sverige – Hästnäringens Nationella Stiftelse - som bl.a. har ansvaret for

nasjonalanleggene Wången, Strömsholm og Flyinge.

Økonomi

Norsk Hestesenter mottok i 2014 23.9 millioner kroner i driftsstøtte fra Norsk Rikstoto. Norsk Rikstoto ble av Landbruks- og Matdepartementet i 2014 pålagt å overføre 3.3% av netto omsetning til hesteformål. I tillegg til bevilgningen til Norsk Hestesenter ble det innenfor rammen bevilget 2 millioner kroner til forskning og kr.500.000 til doppingarbeid i Norges Rytterforbund.

På grunn av omsetningssvikt i totalisatorspillet ble vår bevilgning redusert med 1.1 mill.kr. i 2014 i forhold til 2013. Ved at driftstilskuddet til NHS i framtida skal være en prosentsats av netto spilleomsetning vil vi bli mer avhengig enn tidligere av totalisatorspillet.

Kursinntektene har økt i 2014, det skyldes i hovedsak flere avholdte kurs enn året før. Det er en svak nedgang i inntekter fra avlsadministrasjon, mens øvrige inntekter har økt.

Kostnadene er under budsjett, med unntak av tilskudd til hesteavlen som er opprettholdt på samme nivå.

Det er utarbeidet gode rutiner for å sikre god kostnadskontroll. Styret vil berømme administrasjonen for god økonomistyring og budsjett disiplin. Likviditeten er i stadig forbedring.

Regnskapet er gjort opp med et overskudd på kr. 260.986. Styret er tilfreds med at regnskapet er gjort opp med overskudd, men for å møte de utfordringer vi står foran er målsettingen at overskuddet skal bli større i årene som kommer. Målsettingen er 3%. Regnskapet er avlagt under forutsetning om fortsatt drift.



Kommunikasjon

NHS og våre aktiviteter har vært omtalt i en rekke medier i løpet av 2014. I tillegg har vi et godt samarbeid med mange av stifterorganisasjonenes egne publikasjoner. NHS har dessuten styrket samarbeidet med hestesportens eget medieselskap Equus Media.

Et aktivt arbeid med våre egne nettsider i samspill med sosiale medier som Facebook og Instagram sikrer synlighet rundt NHS' oppgaver året rundt.

Avisa Nationen har bevisst satset mer på hestestoff i 2014 enn tidligere år, og har i flere omganger hatt fokus på våre kurs og utdanninger, de nasjonale hesterasene og vår nye Bransjestandard Hest.

En undersøkelse fra NHS om at unge kvinner inntar travsporten ble gjengitt i VG (på papir og i tv) og i en rekke medier over hele landet. Bladet Hestesport har i økende grad tatt inn NHS-stoff, der artikler om både ridelærerutdanningen og de tre nasjonale hesterasene har kommet på trykk. Et annet arrangement som etter hvert begynner å bli godt etablert er kaldblodshelga på Biri i november, der skoleklasser fra hestefaget over hele Sør-Norge møter opp i regi NHS. Over 150 elever deltok, og det er rekord.

Også i 2014 var kurskatalogen for det påfølgende året klar tidlig på høsten. Effekten av å satse på å lage en profesjonell kurs- og utdanningskatalog som er tilgjengelig både på papir og digitalt har vist seg å være en god investering i form av økt pågang til våre kurs og utdanningstilbud og dermed økte inntekter for NHS.

Temaet Hest i trafikken har hatt økt fokus dette året, og på slutten av 2014 fikk NHS en bevilgning på kr 220 000 fra Samferdselsdepartementet til et digitalt kursopplegg som skal favne bredt fra hestefolk til sjåfører.

Anlegget

Norsk Hestesenter eier et betydelig anlegg som passer for de fleste hesteaktiviteter. Eiendommen er på 212 dekar bestående av 17 bygninger, hvorav 5 staller med 144 stallplasser og to ridehus. Det eldste ridehuset ble bygd av okkupasjonsmakten under andre verdenskrig. NHS skal være det

nasjonale kompetansesenter for avl og utdanning av hestepersonell, og bør derfor fremstå som et moderne og godt vedlikeholdt anlegg til bruk i utdanning og sport.

Ser vi bort fra kontorbygget og en ridehall som er av relativt ny dato, har anlegget behov for betydelig årlig vedlikehold. I løpet av året er garderobeanlegg på internatet utbedret og fornyet, tredemølle til travstudiet er anskaffet og luftegårder er utbedret og økt i antall.

Det er vedtatt å bygge et tredje ridehus. Landbruks- og Matdepartementet, Oppland fylkeskommune og Østre Toten kommune bidrar økonomisk. Planleggingen er godt i gang. Bygget får en ridebane på 70x25 meter med tribuneplasser og kantine. Bygget vil stå ferdig høsten 2015.



Organisasjon

Stiftelsens hovedkontor ligger på Starum i Østre Toten og er i henhold til formålsparagrafen det øverste faglige senter for utdanning av hestepersonell og det øverste faglige senter for avl av hest i Norge. Norsk Hestesenter hadde ved årsskiftet 32 ansatte.

Styret

Styret har i 2014 bestått av:

Anne Kathrine Fossum (leder), Atle Larsen (nestleder), Per Kolnes, Torgeir Svalesen, Camilla Rostad, Morten Aasen og Cecilie Bråthen (ansattes representant). Bråthen har fødselspermisjon fra 1. november og i hennes sted møter Hanne Dahl Lien. Første vararepresentant Janne Seilen møter fast i styret. Vararepresentant Karl Gamme har også møtt på enkelte møter. Styret har hatt 6 møter (hvorav 2 sirkulære) og behandlet 47 saker.

Anne Kathrine Fossum er oppnevnt av Landbruks- og Matdepartementet som styreleder.

Representantskapet

Representantskapet har hatt 1 møte. Representantskapet har avgitt uttalelse om årsregnskap og årsberetning. Camilla Skotvedt er representantskapets ordfører med Kjell Horten som varaordfører.

Arbeidsmiljø og ytre miljø

Norsk Hestesenters virksomhet medfører ingen negativ påvirkning av det ytre miljø. Arbeidsmiljøet i bedriften ansees som tilfredsstillende. Langtidsfraværet er på 5,5 %, mens korttidsfraværet er stabilt lavt og utgjorde 1,3 %.

Langtidsfraværet som følge av forhold på arbeidsplassen er ubetydelig. Det har ikke vært skader eller ulykker i løpet av året. Norsk Hestesenter er en IA bedrift og det er utarbeidet en egen handlingsplan for å forebygge og redusere sykefraværet.

Likestilling

Norsk Hestesenters styre i 2014 har hatt en kvinneandel på 43 %. Representantskapet har hatt en kvinneandel på 36 %. Ved oppnevning av råd og utvalg legger styret vekt på å forholde seg til de anbefalinger som er gitt om likestilling. Kvinneandelen blant de ansatte er 65 %.

Ansatte, råd og utvalg

Styret vil takke de ansatte for vel utført arbeid i beretningsåret. Styret vil likeledes takke stifterorganisasjonene, representantskapet, råd og utvalg for godt samarbeid og vel utført arbeid til fremme av hesteholdet.



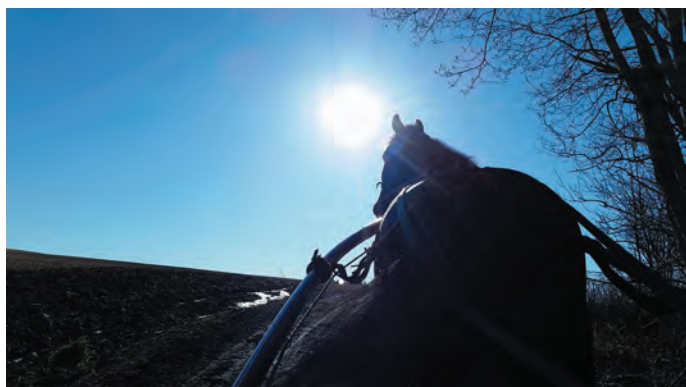

Framtida

Norsk Hestesenter går en spennende og utfordrende tid i møte. I 2016 er det 30 år siden stiftelsen ble etablert. Stiftelsen har i alle disse årene forsøkt å oppfylle formålsparagrafen om å fremme kvaliteten på hesteholdet og hesteavl ved aktivt arbeid, og være det høyeste faglige senter for avl og for utdanning av hestepersonell i Norge.

Hesteaktiviteter gir god helse, positive fritids- og friluftsopplevelser. Det er økt etterspørsel etter aktiviteter og opplevelser med hest, og det er ikke noe som tyder på at denne utviklingen vil avta. De som skal drive aktivitetene trenger solid fagkunnskap, noe som innebærer at Norsk Hestesenter vil ha en sentral rolle også i årene som kommer.

Norsk Hestesenter deltok i 2014 på et hesteseminar på Stortinget, og møtte i næringskomiteen i forbindelse med statsbudsjettet for 2015. Styret vil fortsette arbeidet med å synliggjøre hestens betydning i samfunnet.

Norsk Hestesenter har ikke lenger noen myndighetsrolle i hesteavl. Arbeidsoppgavene vil derfor endres til å være i en tilbyder/rådgiverrolle. Dette vil kreve evne til omstilling og nytenkning. Stiftelsen må tilby de tjenester organisasjonene har behov for.

Hestenæringen er en næring med muligheter, men hestenæringen er på samme måte som andre næringer prisgitt markedskreftene. For noen går det bedre enn andre. Et felles trekk i Norge så vel som i våre naboland og Europa for øvrig er at bedekningstallene for samtlige hesteraser går ned. Det finnes neppe et enkelt svar på den krevende situasjonen vi står overfor når det gjelder de nasjonale hesterasene. Men for å lykkes må alle parter som har interesse for hestenæringen trekke sammen.

Starum, 3.juni 2015

Anne Kathrine Fossum

Anne Kathrine Fossum
Styreleder

Per Kolnes

Per Kolnes

Atle Larsen

Atle Larsen
Nestleder

Morten Aasen

Morten Aasen

Camilla Rostad

Camilla Rostad

Torgeir Svalesen

Torgeir Svalesen

Hanne Dahl Lien

Hanne Dahl Lien

Vegard Thune

Vegard Thune
Direktør

Statistikk

Ridelærer og Travtrenerutdanning

	Resultat	
	Ridelærere	Travtrenere
Søking	52	13
Studenter totalt våsemesteret	9	0
Studenter totalt høstsemesteret	17	9
Antall fullført våsemesteret	7	0
Antall fullført høstsemesteret	16	0

Kortere kurs, stevner og øvrige arrangement ved NHS

Kurs	Antall
NHS	25
NHS (Valle VG1, VG2)	2
NHS kurs for DNT	6
NMBU	4
Opplæringskontoret	4
Starum Hestesportsklubb	23
Kuskeringen/Vestby kjøreklubb	4
Skedsmo ride og kjøreklubb	1
Ponnitrav Hedmark/Oppland	1
Pelles Salmakerlag	1
Hest og Helse	2
Norsk Oldenburgerforening	4
Leiknir Islandshestklubb	3
Vestoppland Dølahestlag	1
Norges Rytterforbund	1
Landslaget for N/L hest	1
Paint/westernkurs	1
Feltritt treningsleir	1
Seminar NHS	1
Norsk Islandshestforening	2
Riddersamling	1
Tils.	89

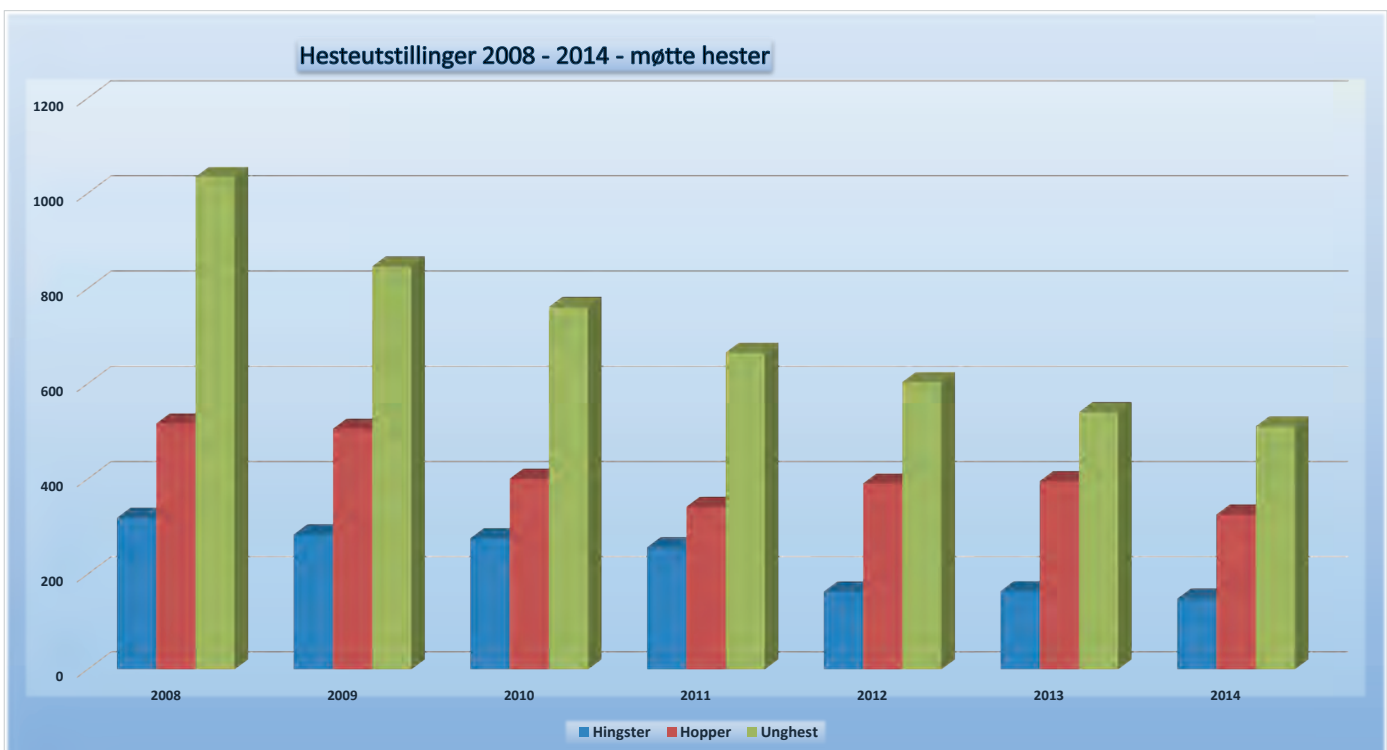
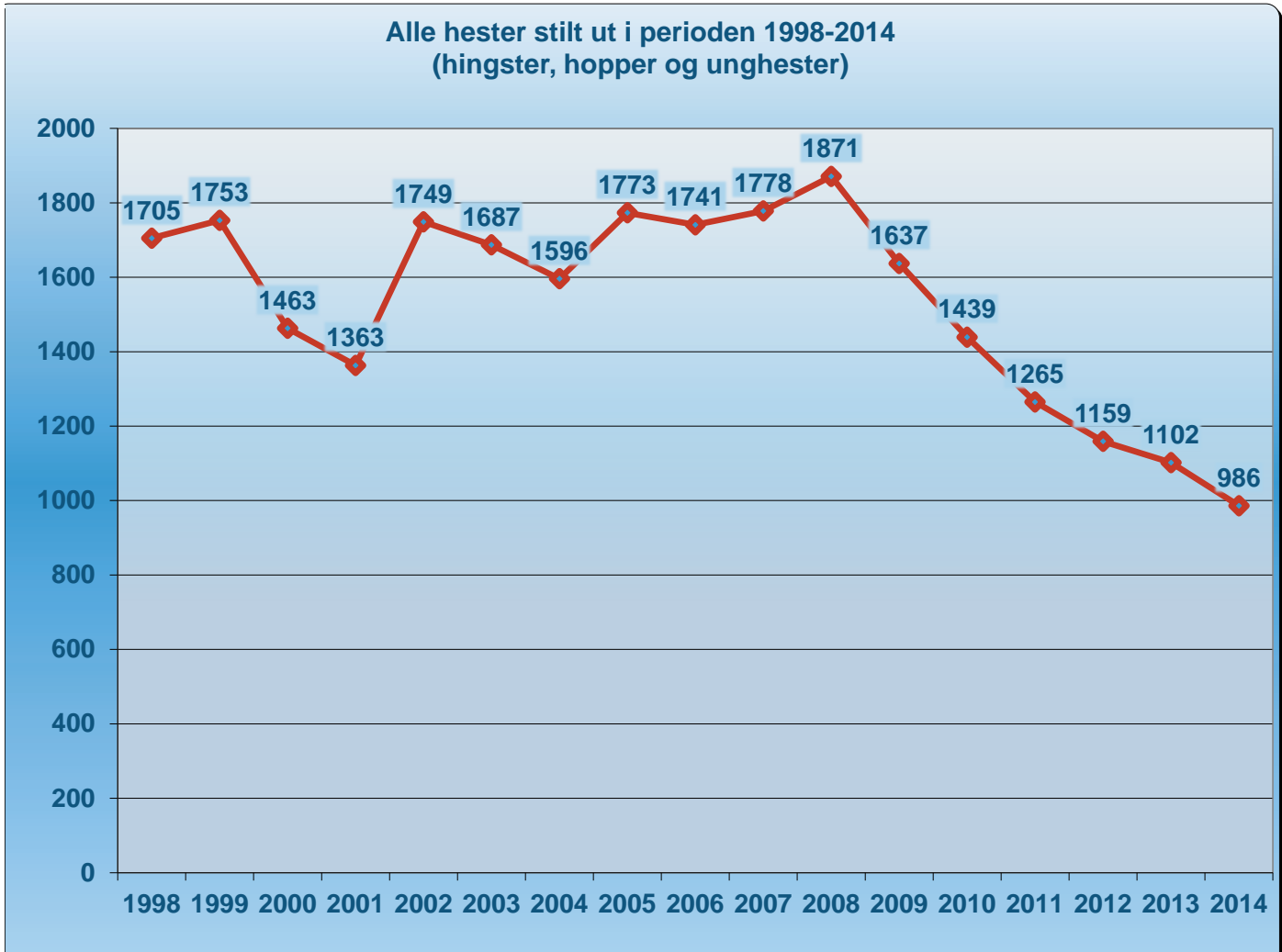

Fødte føll 2008-2014 Fjordhest, dølahest og nordlandshest/lyngshest

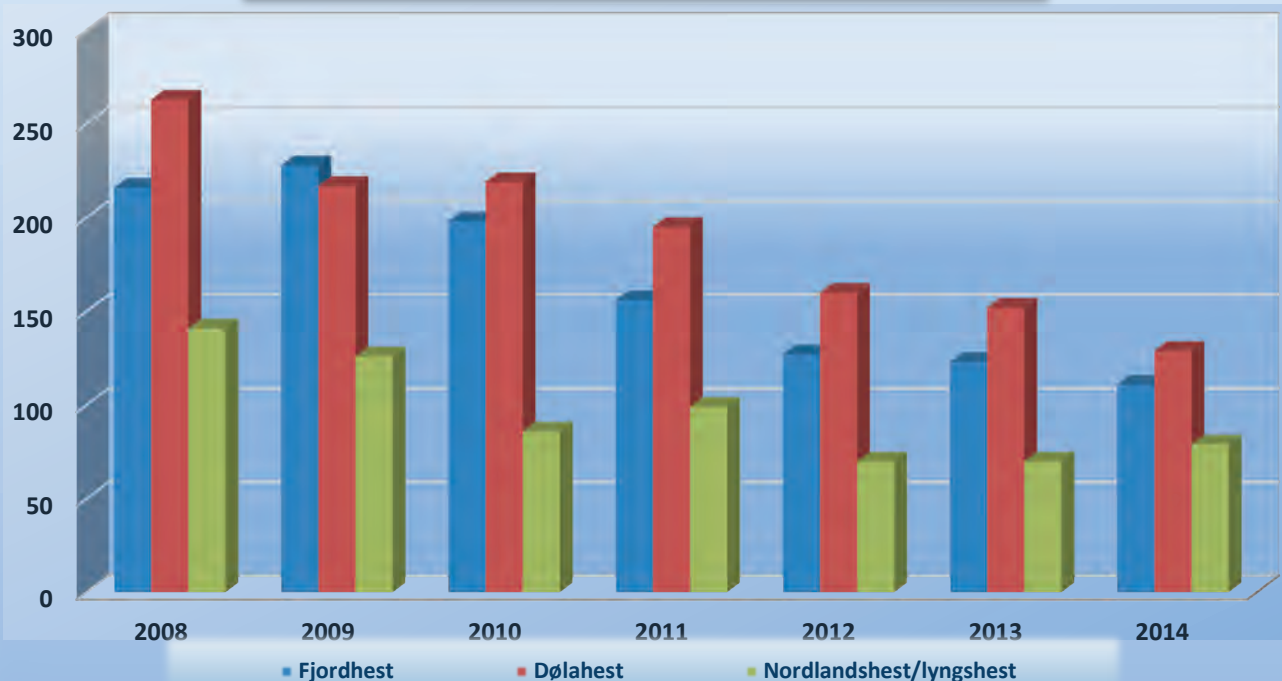

Fødte føll alle raser 2005 - 2014

Fødte føll:													
År	Fjord-hest	Døla-hest	NI-hest	Vbl ridehest	Vbl travet	Kbl travet	Eng fullblod	Ponnier	Islands-hest	Fbl araber	Lipiz-zaner	Øvrige raser	Sum alle raser
2005	227	250	169	138	692	810	49		466	49	5		2855
2006	204	251	174	129	739	804	60	416	493	58	6	50	3384
2007	222	243	163	147	785	839	47	448	509	59	3	34	3499
2008	216	263	141	145	865	906	49	417	471	53	6	69	3601
2009	228	217	126	171	848	936	44	340	506	36	8	74	3534
2010	198	219	86	*	817	836	48	434	460	40	3	57	3198
2011	156	195	99	*	704	807	52	383	413	24	5	41	2879
2012	127	160	70	156	634	731	39	338	338	23	5	48	2669
2013	119	150	69	120	591	656	44	303	303	12	1	31	2399
2014	111	129	79	*1	574	572	33	136	283	*1	0	13	1930

* ikke oppdaterte opplysninger

Med forbehold om at alle fødselstall er innrapportert

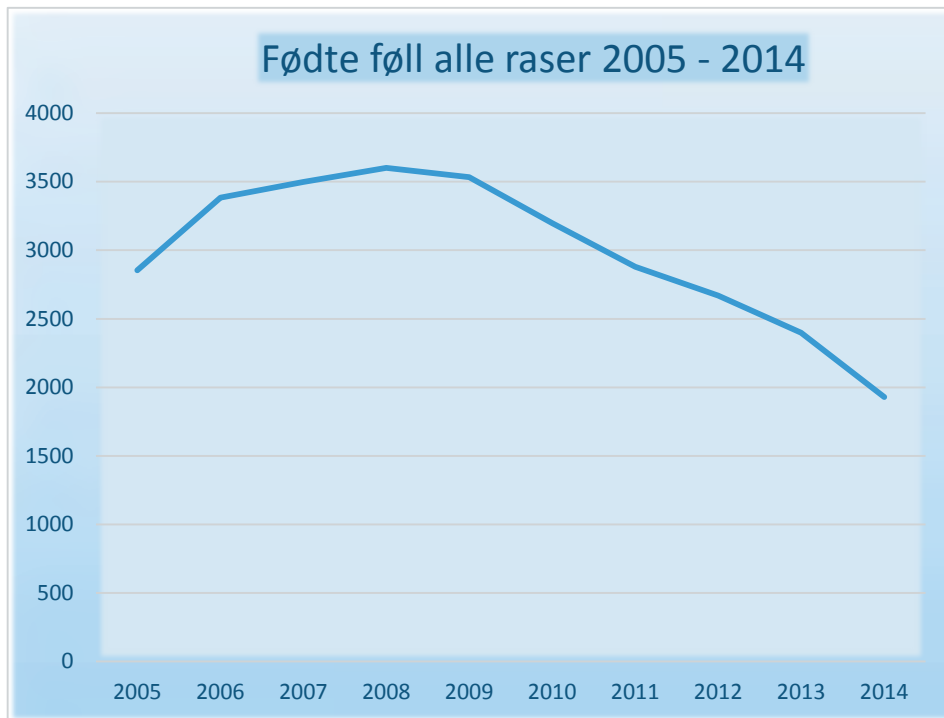

Stiftelsen NORSK HESTESENTER

RESULTATREGNSKAP 2014

		Regnskap 2014	Regnskap 2013	Budsjett 2014
Statens andel av midler fra Rikstoto		23 905 000	25 000 000	24 800 000
Kursinntekter	Note 2	3 202 697	3 007 805	3 015 000
Overnatting og bespisning	Note 2	1 275 057	1 326 445	1 593 615
Inntekt avlsadministrasjon	Note 2	2 513 947	2 655 541	2 471 000
Øvrige tilskudd	Note 2	377 474	276 874	0
Andre inntekter	Note 2	<u>2 350 987</u>	<u>2 066 002</u>	<u>2 280 000</u>
Sum driftsinntekter		<u>33 625 162</u>	<u>34 332 667</u>	<u>34 159 615</u>
Lønnskostnader	Note 3 og 4	17 073 431	16 898 127	17 370 947
Ordinære avskrivninger	Note 5 og 6	1 485 206	1 647 717	1 720 000
Avskrevet med mottatte midler	Note 5 og 6	679 488	282 000	580 000
Andre driftskostnader	Note 3 og 4	12 205 535	13 027 213	12 622 745
Hestavlstiltak	Note 7	1 200 000	1 200 000	1 100 000
Driftsresultat		<u>981 502</u>	<u>1 277 610</u>	<u>765 923</u>
Renteinntekter		25 434	14 528	10 000
Renteutgifter		<u>745 950</u>	<u>831 104</u>	<u>915 000</u>
Netto finanskostnader		<u>720 516</u>	<u>816 576</u>	<u>905 000</u>
ÅRSRESULTAT		<u>260 986</u>	<u>461 034</u>	<u>-139 077</u>
som overføres til :				
Hestehjelpskassas kapital	Note 13 og 14	56 846	54 628	
Annen egenkapital	Note 13	<u>204 140</u>	<u>406 406</u>	
		<u>260 986</u>	<u>461 034</u>	

BALANSE PR 31.12		2014	2013
EIENDELER			
Anleggsmidler			
Eiendom	Note 6	6 500 000	6 500 000
Adminstrasjonsbygninger	Note 6	9 833 884	10 145 140
Internat	Note 6	606 476	634 318
Ride/stallanlegg	Note 6	8 328 367	8 519 092
Uteanlegg	Note 6	1 044 055	1 092 521
Utstyr, inventar, transportmidler	Note 5	810 859	1 220 582
Hester	Note 5	<u>967 987</u>	<u>795 681</u>
Sum varige driftsmidler		<u>28 091 628</u>	<u>28 907 334</u>
Sum anleggsmidler		<u>28 091 628</u>	<u>28 907 334</u>
Omløpsmidler			
Beholdninger	Note 8	461 709	565 540
Fordringer	Note 9	1 176 386	1 491 197
Kasse, bank	Note 10	<u>5 952 439</u>	<u>3 050 348</u>
Sum omløpsmidler		<u>7 590 534</u>	<u>5 107 085</u>
SUM EIENDELER		<u>35 682 164</u>	<u>34 014 420</u>
GJELD OG EGENKAPITAL			
Egenkapital			
Innskutt egenkapital			
Grunnkapital fra stiftelsens org.	Note 13	102 887	102 887
Annen innskutt egenkapital	Note 13	5 000 000	5 000 000
Opptjent egenkapital			
Annen egenkapital	Note 13	2 498 222	2 294 084
Hestehjelpskassas midler			
Hestehjelpskassa	Note 13 og 14	3 920 053	3 863 207
Sum egenkapital		<u>11 521 162</u>	<u>11 260 178</u>
Avsetning forpliktelser			
Pensjonsforpliktelser	Note 3	<u>282 000</u>	<u>285 000</u>
Langsiktig gjeld			
Gjeldsbrevlån	Note 11	<u>16 184 226</u>	<u>17 440 587</u>
Kortsiktig gjeld			
Leverandørgjeld		2 234 288	605 234
Skyldig offentlige avgifter		1 419 094	1 341 220
Annen kortsiktig gjeld	Note 12	4 041 396	3 082 202
Sum kortsiktig gjeld		<u>7 694 778</u>	<u>5 028 656</u>
Sum gjeld		<u>24 161 004</u>	<u>22 754 243</u>
SUM GJELD OG EGENKAPITAL		<u>35 682 164</u>	<u>34 014 420</u>

Starum 3. juni 2015

Anne Kathrine Fossum

Anne Kathrine Fossum
Styreleder

Per Kolnes

Per Kolnes

Atle Larsen

Atle Larsen
Nestleder

Morten Aasen

Morten Aasen

Camilla Rostad

Camilla Rostad

Torgeir Svalesen

Torgeir Svalesen

Hanne Dahl Lien

Hanne Dahl Lien

Vegard Thune

Vegard Thune
Direktør

Stiftelsen NORSK HESTESENTER**NOTER TIL REGNSKAPET for 2014****Note 1 - Regnskapsprinsipper**

Årsregnskapet er satt opp i samsvar med regnskapsloven og god regnskapsskikk for små foretak. Stiftelsens budsjett godkjennes av Landbruks- og Matdepartementet.

Stiftelsen driver ikke skattepliktig virksomhet.

Følgende regnskapsprinsipper er anvendt:

Tilskudd inntektsføres i den periode de er bevilget for og hvor tilhørende aktivitet er gjennomført. Kursinntekter, salgsinntekter, leieinntekter og lignende inntektsføres den periode tjenesten er levert. Registreringsavgifter inntektsføres i den perioden tjenesten blir levert.

Investeringer i driftsmidler finansiert med mottatte tilskudd eller bidrag blir avskrevet med de mottatte beløp når tilskuddene mottas. Øvrige anskaffelser aktiveres og avskrives lineært over forventet levetid. Hestene aktiveres og avskrives.

Norsk Hestesenter har kollektiv pensjonsordning for sine ansatte. Den årlige premien kostnadsføres i regnskapet.

Note 2 - Spesifisering av inntekter

Inntekter kurs	2014	2013
Fagskoleutdanninger	1 191 800	1 297 000
Andre kurs	2 010 897	1 710 805
KURSINTEKTER	<u>3 202 697</u>	<u>3 007 805</u>
Inntekter overnatting og bespisning		
Overnattingsinntekter	645 880	682 605
Bespisningsinntekter	629 177	643 840
INTEKTER OVERNATTING OG BESPISNING	<u>1 275 057</u>	<u>1 326 445</u>

Stiftelsen NORSK HESTESENTER**NOTER TIL REGNSKAPET for 2014**

fortsettelse av Note 2 - Spesifisering av inntekter 2014 2013

Inntekter avlsadministrasjon

Utstillingsavgift/hingstetest	883 046	1 010 380
Hamneleie	150 800	207 600
Salg diverse (stambøker/springsedler)	74 894	62 466
Registreringsavgift/hestepass	1 405 207	1 375 095
INNTEKTER AVLSADMINISTRASJON	<u>2 513 947</u>	<u>2 655 541</u>

Øvrige tilskudd

Produksjonstilskudd, Statens Landsbruksforvaltning	40 794	39 975
KiL/Matmerk, tilskudd til prosjekt	20 696	192 000
Leonardo/Senter for internasjonalisering av høgre utdanning	55 984	44 899
Tilskudd til IT-prosjekt fra LMD	260 000	0
ØVRIGE TILSKUDD	<u>377 474</u>	<u>276 874</u>

Andre inntekter

Salg gensere, bøker, annonser	73 206	61 414
Salg salmaker, smie	228 730	248 659
Salg/slakt av hester	960	0
Inntekt ridehus og boliger	181 903	177 703
Hester i pensjon/oppstalling	1 038 952	986 948
Leieinntekter fra Opplæringskontoret	200 000	200 000
Landslaget for dølahest, sekretariatsfunksjon	57 600	57 600
Diverse inntekter	569 636	333 678
ANDRE INNTEKTER	<u>2 350 987</u>	<u>2 066 002</u>

Note 3 - Ansatte, godtgjørelser mv.

Lønnskostnadene består av følgende poster: 2014 2013

Lønninger	12 545 903	12 707 378
Honorarer instruktører, dommere, utvalg m.m.	1 440 084	1 187 971
Folketrygdavgift	2 061 837	2 016 740
Pensjonskostnader	485 857	476 366
Andre personalkostnader	539 750	509 672
SUM LØNNKOSTNADER	<u>17 073 431</u>	<u>16 898 127</u>

Ansatte pr. 31. desember: 32 30

Stiftelsen NORSK HESTESENTER**NOTER TIL REGNSKAPET for 2014****fortsettelse av Note 3 - Ansatte, godtgjørelser mv.**

Godtgjørelse til direktør, styret og revisor:

Godtgjørelse til direktør utgjør: Lønn: kr 757 892
 Pensjonpremie: kr 31 041

Godtgjørelse til styret utgjør: kr 228 667

Godtgjørelse til revisor utgjør kr. 86.500,- i revisjonshonorar og kr. 26.900 i honorar for øvrig bistand. Beløpene er eks. mva.

Pensjonskostnader og premiefond:

Norsk Hestesenter har kollektiv pensjonsordning gjennom forsikringselskap for sine ansatte. Ordningen er innskuddsbasert og oppfyller kravene til obligatorisk tjenestepensjon. Årets premie til den innskuddsbaserte ordningen utgjør 453.511,-, herav er 11.690,- betalt ved å trekke av pensjonsordningens premiefond. Premiefondets størrelse pr. 31.12.14 er kr. 0,-. Norsk Hestesenter har direkte pensjonforpliktelse for en tidligere ansatt. Denne forpliktelsen er balanseført. Forpliktelsen er beregnet etter forventet levealder, avtalt pensjonsregulering 2,5% og diskonteringsrente på 3,6%.

Note 4 - Avdelingsvis fordeling av kostnader (alle tall i hele tusen)

	Adm./Forvaltning		Utdanning		Avisavdeling		Totalt	
	Regnskap	Budsjett	Regnskap	Budsjett	Regnskap	Budsjett	Regnskap	Budsjett
Lønn og sosiale kostnader:	5 839	5 663	7 103	7 202	4 131	4 606	17 073	17 371
Andre driftskostnader:								
Varer	284	260	2 996	3 076	26	0	3 306	3 336
Transport	0	0	0	10	0	0	0	10
Energi/vann	750	1 266	0	0	0	0	750	1 266
Forbruk	1 063	1 030	551	604	196	240	1 830	1 874
Vedlikehold	1 511	940	0	0	0	0	1 511	940
Fremmedtjenester	1 185	1 115	0	0	30	45	1 215	1 160
Rekvisita/litteratur	210	210	70	150	0	0	280	360
Telefon/porto	313	280	0	0	0	0	313	280
Kostnader kjøretøy	352	397	0	0	0	0	352	397
Reiser	109	165	285	155	1 025	1 165	1 419	1 485
Markedsføring m.m.	183	120	39	20	20	15	242	155
Forsikring	98	120	0	0	0	0	98	120
Hesteavl inkl pass	0	0	0	0	308	650	308	650
Andre kostnader	293	435	28	5	0	0	321	440
Tap på krav	260	150	0	0	0	0	260	150
Andre driftskostnader:	6 631	6 488	3 969	4 020	1 605	2 115	12 205	12 623
TOTAL SUM:	12 470	12 151	11 072	11 222	5 736	6 621	29 278	29 994

Budsjett for lønn og reiser på avisavdelingen inneholder i 2014 i alt 400.000,- som er øremærket til utvikling av nye bruksprøver. Det er i 2014 brukt totalt 423.100,- til dette formålet.

Stiftelsen NORSK HESTESENTER

NOTER TIL REGNSKAPET for 2014

Note 5 - Anskaffelseskostnad og avskrivning av driftsmidler (alle tall i hele tusen)

	Anskaffelseskostnad, utrangering/salg				Avskrevet med mottatte midler		Ordinære avskrivninger		Bokført verdi 31.12.2014
	31.12. 2013	Tilgang 2014	Avgang 2014	Totalt 31.12.14	2014	Totalt	2014	Totalt 31.12.2014	
Utstyr hesteavsetrer	173	0	0	173	0	173	0	0	0
Hesteutstyr	32	396	0	428	396	428	0	0	0
Kontorutstyr/inventar	5 309	143	0	5 452	143	3 096	212	2 001	355
Utstyr, verktøy m.v.	1 801	0	0	1 801	0	1 685	0	116	0
Øvingsbaner	868	0	0	868	0	868	0	0	0
Undervisningsmaterieill	232	0	0	232	0	225	0	7	0
Kjøretøy	2 598	140	0	2 738	140	1 094	198	1 188	456
Bygningsmessige anlegg	1 854	0	0	1 854	0	1 854	0	0	0
Delsum	12 867	679	0	13 546	679	9 423	410	3 312	811
Hester	2 415	516	75	2 856	0	652	316	1 236	968
Totalt	15 282	1 195	75	16 402	679	10 075	726	4 548	1 779

Stiftelsen NORSK HESTESENTER

NOTER TIL REGNSKAPET for 2014

Note 6 - Anskaffelseskostnad og avskrivning bygninger

	Adm bygg	Kontor	Internat	Stall 12/13	Rideanlegg	Garasjeanl./ Travstall	Gjeterhytte	Uteanlegg
Anskaffelseskost	12 596 734	266 054	10 313 195	2 519 129	5 673 437	4 716 069	659 630	1 843 530
Tilgang i året					180 750			0
Avskrevet med mottatte og avsatte midler	499 780		6 975 556	1 220 000	676 389	332 482		329 075
SUM	12 096 954	266 054	3 337 639	1 299 129	5 177 798	4 383 587	659 630	1 514 455
Totale ordinære avskrivninger 31.12.14	2 468 942	62 182	2 731 163	772 934	1 214 600	1 088 777	115 466	470 400
Bokført verdi 31.12.14	9 630 012	203 872	606 476	526 195	3 963 198	3 294 810	544 164	1 044 055
Sum balanseførte verdier	9 833 884		606 476		8 328 367			1 044 055
Årets ordinære avskrivninger	302 473	8 783	27 842	28 895	124 645	201 449	16 489	48 466
Årets avskrivning med mottatte midler								
Avskrivningssatser	2,5 %	3,3 %	0,8 %	2,3 %	2,5 %	3,3 %	2,5 %	3,3 %

Eiendom som er balanseført med 6.500.000,- er tomtegrunnen på Starum. Den er oppført til kostpris.

Note 7 - Hesteavistiltak

Hesteavistilskudd	1 100 000
Tildelinger fra Hestehjelpskassa - se note 14	100 000
	<u>1 200 000</u>

Note 8 - Beholdninger

Beholdning gensere, bøker m.m.	5 080
Beholdning smia	111 529
Beholdning fôr	164 740
Beholdning hestepass	180 380
BEHOLDNINGER	<u>461 709</u>

Beholdningene er vurdert til innkjøpspriser.

Note 9 - Fordringer

Fordringer består av kundefordringer, andre mellomværende, samt diverse periodiseringer av kostnader mv. Fordringene er vurdert til pålydende. Kundefordringer er redusert for påregnelige tap.

Stiftelsen NORSK HESTESENTER**NOTER TIL REGNSKAPET for 2014****Note 10 - Bankinnskudd**

Av bankinnskudd er kr. 744.770,- skattetrekksmidler bundet på egen bankkonto.

Note 11 - Langsiktig gjeld/pantstillelser og garantier

Samlet gjeld til Totens Sparebank: 16 184 226

Løpetid: 20 år

Opprinnelig lånebeløp: 19 750 000

Løpetid: 6 år

Opprinnelig lånebeløp: 400 000

Løpetid: 10 år

Opprinnelig lånebeløp: 2 500 000

Rentevilkår for alle lån: 3 mnd Nibor + 1,4%

Av gjelden forfaller følgende senere enn fem år: 9.250.000

Pant i fast eiendom gnr. 86 bnr. 9 i Østre Toten: 20.000.000,-

Bokførte verdier av pantsatte eiendeler:

Eiendom 6 500 000

Administrasjonsbygninger 9 834 000

Internat 606 000

Ride-/stallanlegg 8 328 000

Uteanlegg 1 044 000

Det er opprettet kassekreditt i Totens Sparebank med kreditt opptil 2.500.000,-.

Stiftelsen NORSK HESTESENTER**NOTER TIL REGNSKAPET for 2014****Note 12 - Annen kortsiktig gjeld**

Påløpne feriepenger og lønn	1 749 347
Påløpte kostnader og andre avsetninger	2 292 049
SUM ANNEN KORTSIKIG GJELD	4 041 396

Note 13 - Egenkapital

Spesifikasjon av egenkapital:

	Grunnkapital	Annen innskutt egenkapital	Annen opptjent egenkapital	Hestehjelps- kassa (se note 14)	Sum egenkapital
Egenkapital 31.12.13	102 887	5 000 000	2 294 082	3 863 207	11 260 176
Tilført årsresultat			204 140	56 846	260 986
Egenkapital 31.12.14	102 887	5 000 000	2 498 222	3 920 053	11 521 162

Grunnkapitalen består av innbetalinger fra 19 stifterorganisasjoner.

Annen innskutt egenkapital er et kapitalinnskudd foretatt av Landbruks- og matdepartementet for å finansiere overtakelsen av eiendommen Starum, gnr. 86, bnr. 9 og 11.

Hestehjelpskassa ble oppløst fra og med 01.01.12. Hestehjelpskassa's midler ble da overført til Norsk Hestesenter.

Stiftelsen NORSK HESTESENTER**NOTER TIL REGNSKAPET for 2014****Note 14 - Hestehjelpskassa**

Hestehjelpskassa skal anvendes til fremme av hestehold og hesteavl.
 Hestehjelpskassas egenkapital skal årlig gi en beregnet renteavkastning.
 Av avkastningen skal 10% tilføres grunnkapitalen og resten anvendes til formålet.

Hestehjelpskassa består av:	Grunnkapital	Fri kapital	Totalt
Hestehjelpskassa 1.1.14	3 304 094	559 113	3 863 207
Tilført og anvendt i året	15 685	41 161	56 846
Hestehjelpskassa 31.12.14	3 319 779	600 274	3 920 053
Årets forrentning:	4,06 %		156 846
Tilføres grunnkapitalen:	10,00 %		15 685
Netto til disposisjon for formålet:			141 161
Tildelinger: Forskningsprosjekt på mugg og raspe - Landslaget for dølahest			100 000
Tilføres Hestehjelpskassas frie kapital:			41 161

Stiftelsen Norsk Hestesenter

Kontantstrømoppstilling 2014

	2014	2013
Kontantstrømmer fra operasjonelle aktiviteter		
Ordinært resultat	260 986	461 034
Tap/Gevinst ved salg av anleggsmidler	27 500	45 000
Ordinære avskrivninger	1 485 206	1 647 717
Avskrivning med mottatt midler	679 488	282 000
Endring pensjonsforpliktelse	-3 000	-7 000
Endring i beholdninger	103 831	177 923
Endring i fordringer	314 811	375 544
Endring i annen kortsiktig gjeld	2 666 122	769 410
Netto kontantstrøm fra operasjonelle aktiviteter	<u>5 534 944</u>	<u>3 751 628</u>
Kontantstrømmer fra investeringsaktiviteter		
Innbetalinger ved salg av varige driftsmidler	0	0
Utbetalinger ved kjøp av varige driftsmidler	-1 376 492	-662 000
Netto kontantstrøm fra investeringsaktiviteter	<u>-1 376 492</u>	<u>-662 000</u>
Kontantstrømmer fra finansaktiviteter		
Innbetaling ved opptak av nye lån	0	0
Utbetalinger ved nedbetaling av langsiktig gjeld	-1 256 361	-1 256 120
Netto kontantstrøm fra finansaktiviteter	<u>-1 256 361</u>	<u>-1 256 120</u>
Netto endring i kontanter	2 902 091	1 833 508
Beholdning av kontanter 01.01.	<u>3 050 348</u>	<u>1 216 840</u>
Beholdning av kontanter 31.12.	<u>5 952 439</u>	<u>3 050 348</u>



Tel: 95 76 70 00
Fax: 62 51 26 01
hamar@bdo.no
www.bdo.no

BDO AS
Mjøskanten, Stangeveien 111
Postboks 460
2304 Hamar
Revisornummer: 993 606 650

Til styret og representantskapet i Stiftelsen Norsk Hestesenter

REVISORS BERETNING

Uttalelse om årsregnskapet

Vi har revidert årsregnskapet for Stiftelsen Norsk Hestesenter som viser et overskudd på kr 260 986. Årsregnskapet består av balanse per 31.12.2014, resultatregnskap og kontantstrømpstilling, for regnskapsåret avsluttet per denne datoen, og en beskrivelse av vesentlige anvendte regnskapsprinsipper og andre noteopplysninger.

Styret og direktørs ansvar for årsregnskapet

Styret og direktør er ansvarlig for å utarbeide årsregnskapet og for at det gir et rettviseende bilde i samsvar med regnskapslovens regler og god regnskapsskikk i Norge, og for slik intern kontroll som styret og direktør finner nødvendig for å muliggjøre utarbeidelsen av et årsregnskap som ikke inneholder vesentlig feilinformasjon, verken som følge av misligheter eller feil.

Revisors oppgaver og plikter

Vår oppgave er å gi uttrykk for en mening om dette årsregnskapet på bakgrunn av vår revisjon. Vi har gjennomført revisjonen i samsvar med lov, forskrift og god revisjonsskikk i Norge, herunder International Standards on Auditing. Revisjonsstandardene krever at vi etterlever etiske krav og planlegger og gjennomfører revisjonen for å oppnå betryggende sikkerhet for at årsregnskapet ikke inneholder vesentlig feilinformasjon.

En revisjon innebærer utførelse av handlinger for å innhente revisjonsbevis for beløpene og opplysningene i årsregnskapet. De valgte handlingene avhenger av revisors skjønn, herunder vurderingen av risikoene for at årsregnskapet inneholder vesentlig feilinformasjon, enten det skyldes misligheter eller feil. Ved en slik risikovurdering tar revisor hensyn til den interne kontrollen som er relevant for stiftelsens utarbeidelse av et årsregnskap som gir et rettviseende bilde. Formålet er å utforme revisjonshandlinger som er hensiktsmessige etter omstendighetene, men ikke for å gi uttrykk for en mening om effektiviteten av stiftelsens interne kontroll. En revisjon omfatter også en vurdering av om de anvendte regnskapsprinsippene er hensiktsmessige og om regnskapsestimaterne utarbeidet av ledelsen er rimelige, samt en vurdering av den samlede presentasjonen av årsregnskapet.

Etter vår oppfatning er innhentet revisjonsbevis tilstrekkelig og hensiktsmessig som grunnlag for vår konklusjon.

Konklusjon

Etter vår mening er årsregnskapet avgitt i samsvar med lov og forskrifter og gir et rettviseende bilde av den finansielle stillingen til Stiftelsen Norsk Hestesenter per 31. desember 2014 og av resultater og kontantstrømmene for regnskapsåret som ble avsluttet per denne datoen i samsvar med regnskapslovens regler og god regnskapsskikk i Norge.

Uttalelse om øvrige forhold

Konklusjon om årsberetningen

Basert på vår revisjon av årsregnskapet som beskrevet ovenfor, mener vi at opplysningene i årsberetningen om årsregnskapet og forutsetningen om fortsatt drift er konsistente med årsregnskapet og er i samsvar med lov og forskrifter.

Konklusjon om registrering og dokumentasjon

Basert på vår revisjon av årsregnskapet som beskrevet ovenfor, og kontrollhandlinger vi har funnet nødvendig i henhold til internasjonal standard for attestasjonsoppdrag (ISAE) 3000 «Attestasjonsoppdrag som ikke er revisjon eller forenklet revisorkontroll av historisk finansiell informasjon», mener vi at ledelsen har oppfylt sin plikt til å sørge for ordentlig og oversiktlig registrering og dokumentasjon av stiftelsens regnskapsopplysninger i samsvar med lov og god bokføringsskikk i Norge.

Konklusjon om forvaltning

Basert på vår revisjon av årsregnskapet som beskrevet ovenfor, og kontrollhandlinger vi har funnet nødvendige i henhold til internasjonal standard for attestasjonsoppdrag (ISAE) 3000, mener vi at stiftelsen er forvaltet i samsvar med lov, stiftelsens formål og vedtekter for øvrig.

Hamar, 3. juni 2015

BDO AS

Håvard Hammertrø
statsautorisert revisor

BDO AS, et norsk aksjeselskap, er deltaker i BDO International Limited, et engelsk selskap med begrenset ansvar, og er en del av det internasjonale nettverket BDO, som består av uavhengige selskaper i de enkelte land. Foretaksregisteret: NO 993 606 650 MVA.



Norsk Hestesenter
nhest@nhest.no
www.nhest.no
Tlf 61 16 55 00