

# Årsrapport fra Veterinærinstituttet 2014



Foto: Bjørn Spilsberg

## Leders beretning

Veterinærinstituttets virksomhet har høy samfunnsrelevans. Vi er en beredskaps- og forskningsinstitusjon som skal tjene myndigheter, forvaltning og næring. For å løse samfunnsoppdraget må Veterinærinstituttet utvikle seg faglig, tenke framtidsrettet og samhandle internt og eksternt, og nasjonal og internasjonal nettverksbygging blir mer og mer viktig for å kunne oppnå resultater. *Faglig ambisiøs, framtidsrettet og samhandlende* er Veterinærinstituttets verdier. De kom til god nytte da instituttet gjennomførte en omfattende nedbemannings- og omstillingsprosess vinteren 2014. Fall i prosjektinntektene og økte personalkostnader gjorde det nødvendig for ledelsen å iverksette umiddelbare tiltak som i løpet av en toårsperiode skal gi instituttet sunn økonomi og fortsatt god beredskapsevne. Prosessen var krevende, men i samarbeid med tjenestemannsorganisasjonene klarte ledelsen å nå de mål som var satt for nedbemanningen. Dedikerte og lojale medarbeidere gjorde det mulig å opprettholde forsvarlig beredskap i en periode som alle opplevde som vanskelig.

I 2014 samarbeidet Veterinærinstituttet tett med Mattilsynet og næringene om å slå tilbake et utbrudd av LA-MRSA i norske svinebesetninger. Internasjonalt dominerte utbruddet av ebola i Vest-Afrika nyhetsbilde høsten 2014. Begge sykdommene er zoonoser. Smitte mellom dyr og mennesker synes å ha vært viktig i begge utbruddene. Dette minner oss om at menneskers og dyrs helse henger tett sammen. Erfaringene med klimaendringer, økt globalisering og økt handel med levende dyr og produkter viser at zoonosene er svært viktige. Arbeid med zoonoser har alltid stått sentralt ved Veterinærinstituttet. Denne tradisjonen videreføres og zoonosearbeidet vil bli forsterket i årene framover. Dette reflekteres i instituttets nye visjon: «*Vi er beredskaps og kompetansenavet for én helse.*»

Arbeidet med å bekjempe utbruddet av LA-MRSA viste at godt biosikkerhetsarbeid er avgjørende for å holde norske husdyrpopulasjoner fri for smittestoffer. Likeledes er godt biosikkerhetsarbeid viktig for å begrense de skadelige effektene lakselus og alvorlige virussykdommer har på fisk. For å kunne bidra i arbeidet med å utvikle ei bærekraftig norsk oppdrettsnæring, har Veterinærinstituttet påbegynt arbeidet med å styrke sin biosikkerhetskompetanse i blå sektor.

Veterinærinstituttet har gjennom flere beredskapshendelser de senere årene vist at instituttet har god beredskap og utfører godt beredskapsarbeid. Dette skal ikke bli noen hvilepute for oss. I beredskapen i grønn sektor har vi tradisjonelt lagt stor vekt på resultater fra arbeid med materiale innsendt for sykdomsoppklaring. En gjennomgang av de senere års innsendelser har vist at disse innsendelsene i begrenset grad er representative for den norske husdyrpopulasjonen. Vi har derfor påbegynt arbeidet med å modernisere diagnostikken. Skal vi lykkes med dette, må vi få til et godt samarbeid med næringene, Mattilsynet og det veterinære feltapparatet.

Veterinærinstituttet er et forskningsinstitutt med ambisjoner om å levere forskning av høy kvalitet. Dette måles gjennom produksjon av vitenskapelige artikler publisert i internasjonale tidsskrifter med fagfellevurdering. Veterinærinstituttet har gjennom flere år hatt relativ stor produksjon av vitenskapelige artikler målt i forhold til antallet forskerårsverk. En stadig større andel av arbeidene publiseres i tidsskrifter som rangeres høyt kvalitetsmessig. Det er et mål å opprettholde produksjonen og kvaliteten ved Veterinærinstituttet, men det er utfordrende. Kampen om forskningsmidlene nasjonalt og internasjonalt blir stadig hardere. For å lykkes i kampen om forskningsmidlene må forskerne ha gode CVer og være medlemmer av sterke forskernettverk i tillegg til å ha gode forskningsideer. Veterinærinstituttet møter denne utfordringen ved å satse på større og mer robuste forskergrupper innen strategisk viktige områder.

Oslo 9. mars 2015

  
Gudmund Holstad  
administrerende direktør

## 2. Introduksjon til virksomheten og hovedtall

Veterinærinstituttet er et biomedisinsk forskningsinstitutt med dyrehelse, fiskehelse og mattrygghet som kjerneområder. Instituttet mottar grunnbevilgning fra Landbruks- og matdepartementet, Fiskeri- og kystdepartementet og Norges forskningsråd. Primær oppgavene til Veterinærinstituttet er forskning, kunnskapsutvikling og kunnskapsformidling til myndighetene.

De viktigste virksomhetsområdene er forskning og utvikling, beredskap, diagnostikk, overvåking, referansefunksjoner, rådgivning og risikovurderinger. Veterinærinstituttets produkter og tjenester er resultater, rapporter og allmenn kunnskapsformidling fra disse områdene.

Veterinærinstituttet fikk i 2014 tildelt NOK 87.998 millioner fra Landbruks- og matdepartementet og NOK 47.130 fra Fiskeri og kystdepartementet. Fra Norges forskningsråd mottok instituttet en basisbevilgning på NOK 21.483 millioner. Det vil bli redegjort for bruken av basisbevilgningen i årsrapporten til Norges forskningsråd. For øvrige budsjettall henvises det til kapittel VI Årsregnskap.

## 3. Årets aktiviteter og resultater

### A) Beredskap og diagnostikk

#### Status

Gjennom forskning, diagnostikk, helseovervåking og rådgivning har Veterinærinstituttet i 2014 bidratt til god og effektiv landsdekkende beredskap mot alvorlige sykdommer hos fisk og landdyr, samt mot forhold som truer fôr- og mattryggheten. Arbeidet med å sikre rask og sikker diagnostikk ved mistanke om listeførte sykdommer prioriteres høyt. Likeledes prioriteres rådgivingsarbeidet overfor Mattilsynet i beredskapssaker. Instituttet har i samarbeid med Mattilsynet, Folkehelseinstituttet og næringene bidratt til god og effektiv håndtering av flere beredskapssaker innen mattrygghet og antibiotikaresistens.

Veterinærinstituttet startet i 2014 arbeidet med å modernisere og effektivisere beredskapen for landdyrsykdommer. Implementeringen starter i 2015. Vi vil samarbeide tettere med det veterinære feltapparatet, ta i bruk ny teknologi for overføring av bilder og data, legge risikovurderinger til grunn for vår diagnostiske aktivitet i større grad enn tidligere, gjennomføre mer prosjektbasert diagnostikk og øke informasjons- og veiledningsaktiviteten overfor Mattilsynet og næringene.

#### Biosikkerhet

Ut fra en generell sikkerhetsvurdering, har Veterinærinstituttet prioritert å sikre rask og sikker diagnostikk av agens som kan tenkes benyttet i bioterroranslag mot matkjeden. Veterinærinstituttet deltar i et EU prosjekt som omhandler denne typen diagnostikk (Quandhip), og instituttet har deltatt i ringtester som organiseres gjennom prosjektet. Etter svensk modell har Veterinærinstituttet i samarbeid med Folkehelseinstituttet og Forsvarets Forskningsinstitutt etablert Norsk beredskapsdiagnostisk nettverk (NBN). Nettverket har som formål å styrke samarbeidet omkring diagnostisk beredskap mot bioterroragens. Nettverket samarbeider med det svenske nettverket.

Veterinærinstituttets BSL3 laboratorium brukes til diagnostikk, metodeetablering, ringtester og til forskning på agens som kan forårsake alvorlig smittsom sykdom. I 2014 har vi i publisert 10 vitenskapelige artikler i internasjonale tidsskrift som bygger på forskning og kunnskapsutvikling utført i vårt BSL-laboratorium. Arbeidene omhandler tularemi, mykobakterieinfeksjoner og brucellose.

Veterinærinstituttet deltar i den nasjonale CBRN-beredskapen. I forbindelse med at den nasjonale terrorberedskapen ble høynet i juli 2014, iverksatte Veterinærinstituttet umiddelbart tiltak for å

sikre kritisk infrastruktur. Instituttet mobiliserte raskt og hadde kvalifisert personell på plass i alle kritiske posisjoner innen få timer. Skjerpet adgangskontroll og økt tilsyn var blant de tiltakene som ble gjennomført.

### **Sykdommer hos fisk, skjell og krepserdyr**

Veterinærinstituttet har gjennom god samhandling med Mattilsynet og fiskehelsetjenesten tilgang på materiale og informasjon som muliggjør hurtig påvisning av sykdom hos oppdrettsfisk. At Veterinærinstituttet mottar materiale fra hele landet og har en dominerende rolle som diagnostisk laboratorium, er av stor betydning i denne sammenhengen. Dette har vært avgjørende i flere viktige beredskapssaker i 2014.

Konkurransen om å drive fiskediagnostikk er økende, og Veterinærinstituttet arbeider kontinuerlig for å forbedre sin sørvis overfor brukerne. I 2014 gjennomførte vi en brukerundersøkelse blant fiskehelsetjenestene. Den viste at svartid og kvalitet på svarene var særlig viktige for brukerne. I 2014 etablerte vi en portal som gjør det mulig med elektronisk innsendelse av data som skal registreres i forbindelse med fiskediagnostikk. Dette bidrar til å lette arbeidet for innsender og gir mer effektiv dataoverføring og sikrere registrering av data.

I 2014 opprettet Veterinærinstituttet ca. 2330 saker som angikk oppklaring av sykdomsproblemer hos oppdrettsfisk. Dette er en økning på 8 % sammenlignet med 2013. De aller fleste innsendelsene var fra laks (ca. 1940). I tillegg fikk vi inn prøver fra regnbueørret, ulike typer rensefisk, torsk, kveite med flere. I tillegg til diagnostikk, arbeidet man med saker fra overvåkingsprogrammer, oppdrag og forskning. Veterinærinstituttet prioriterer diagnostikk av prøver tatt ut ved mistanke om listeført sykdom.

Pankreassykdom (PD) forårsaket av Salmon Pancreas Disease Virus (SAV) er en alvorlig sykdom hos laks. Veterinærinstituttet registrerte totalt 142 nypåvisninger av PD i 2014. Det er en kraftig økning fra 99 i 2013. Antall nypåvisninger i 2014 tilsvarer omtrent det som ble påvist 2012. I Norge forekommer det to varianter av SAV; SAV2 og SAV3. Økningen i antallet påvisninger i 2014 skyldes særlig en økning i antallet SAV3 tilfeller på Vestlandet.

I 2014 bekreftet Veterinærinstituttet 10 nye tilfeller av infeksøs lakseanemi (ILA). Syv nypåvisninger ble registrert i Nordland, to i Troms og ett i Møre og Romsdal. Dette var like mange nypåvisninger som i 2013. Seks av tilfellene i Nordland kan knyttes til horisontal kontakt med nærliggende anlegg med pågående ILA-infeksjon. Veterinærinstituttet bistod Mattilsynet med råd i forbindelse med håndtering av ILA-utbruddene.

I desember 2013 mottok Veterinærinstituttet prøver fra syk regnbueørret hvor sykdomsbildet ikke var forenlig med det en ser ved kjent sykdom. Syk fisk hadde gått i ferskvann eller i kar hvor det hadde blitt tilsatt <1 % sjøvann. Den syke fisken viste tegn på sirkulasjonssvikt. I blod og vev fra syk fisk fant Veterinærinstituttets forskere gensekvenser fra et nytt virus, foreløpig kalt virus Y. Dette viruset likner på viruset som forårsaker hjerte- og skjelettmuskelbetennelse (HSMB) hos laks. Virus Y kan være assosiert med sykdommen. Veterinærinstituttet har brukt sekvenser fra viruset til å etablere PCR-metode for påvisning av virus Y.

I overvåkingsprogrammet for *Gyrodactylus salaris* ble *G. salaris* påvist i én elv i 2014; i Ranaelva i Nordland. Ranaelva er tidligere behandlet med rotenon og ble friskmeldt i 2009. Veterinærinstituttet har bistått Mattilsynet i oppfølgingsarbeidet.

Lakselussituasjonen må betegnes som alvorlig. På vårparten ble det funnet relativt høye lusetall. Veterinærinstituttet har utviklet en datamodell som simulerer produksjonen av lakseluslarver. Modellen kan benyttes til å beregne det smittepresset som ulike områder utsettes for. Veterinærinstituttet samarbeider med flere lakseprodusenter som benytter modellen til å utforme regionale behandlingsstrategier.

Veterinærinstituttet har etablert en egen forskergruppe på lakselus som ved utgangen av 2014 deltok i ni ulike prosjekter. Prosjektene videreføres i 2015. Disse favner om forvaltningsoppgaver, NFR-forskningsprosjekt og oppdrag fra FHF og enkeltaktører i næringen. Tematisk har prosjektene fokus på spredning og prediksjon av luseforekomst, soneetablering, resistens mot kjemiske behandlingsmidler og utprøving av ikke-medikamentelle behandlingsalternativer (avgrensning med skjørt, termisk vannbehandling).

På oppdrag fra Mattilsynet gjennomfører Veterinærinstituttet et overvåkningsprogram av resistensutvikling. I 2014 ble det gjennomført forenklete undersøkelser av resistens mot azametifos, pyretroider, emamectin benzoat og hydrogenperoksid. Resultatene viste stor utbredelse av lus med nedsatt følsomhet for virkestoffene emamectin benzoat, deltametrin og azametifos langs hele kysten. For hydrogenperoksid er det antydning til nedsatt følsomhet i Trøndelag og på sørvestlandet.

Amøbegjellesykdom (eng: AGD) forårsakes av amøben *Paramoeba perurans* (tidligere *Neoparamoeba perurans*) har siden 2013 blitt en alvorlig sykdom i norsk fiskeoppdrett. I 2014 diagnostiserte Veterinærinstituttet omtrent like mange tilfeller av AGD i 4. kvartal som i samme periode i 2013. I 2014 kom de første AGD-tilfellene tidligere i sesongen enn i 2013. Veterinærinstituttet var med og arrangerte et internasjonalt møte om gjellesykdommer i 2014. Det ble gitt faglige presentasjoner både fra egne og internasjonale eksperter. Det ble også gjennomført en workshop på laboratoriediagnostikk.

Veterinærinstituttet har også i 2014 vurdert hygienisk standard av vannbehandlingsanlegg i brønnbåter og slakterier som grunnlag for godkjenning.

## Sykdommer hos landdyr

Veterinærinstituttet mottok færre prøver fra landdyr i 2014 enn tidligere år (Figur 1). Nedgangen er størst for kjæledyr og fjørfe. Tabell 1 viser fordelingen av innsendt prøvemateriale etter hensikt. Veterinærinstituttet mottok 21 % flere blodprøver i 2014 enn i 2013, mens antallet obduksjonskasus sank med 26 % (Figur 2). Det var størst reduksjon i innsendelsen av kadaver fra svin og kjæledyr for obduksjon. Sommeren 2014 la Veterinærinstituttet ned sitt landsdekkende tilbud om mastittdiagnostikk (Figur 2). Prøver som tidligere ble sendt til Veterinærinstituttet bli nå undersøkt ved Tine sitt laboratorium i Molde. Veterinærinstituttet opprettholder mastittdiagnostikken i Oslo slik at instituttet fortsatt har kompetanse innen fagområdet.

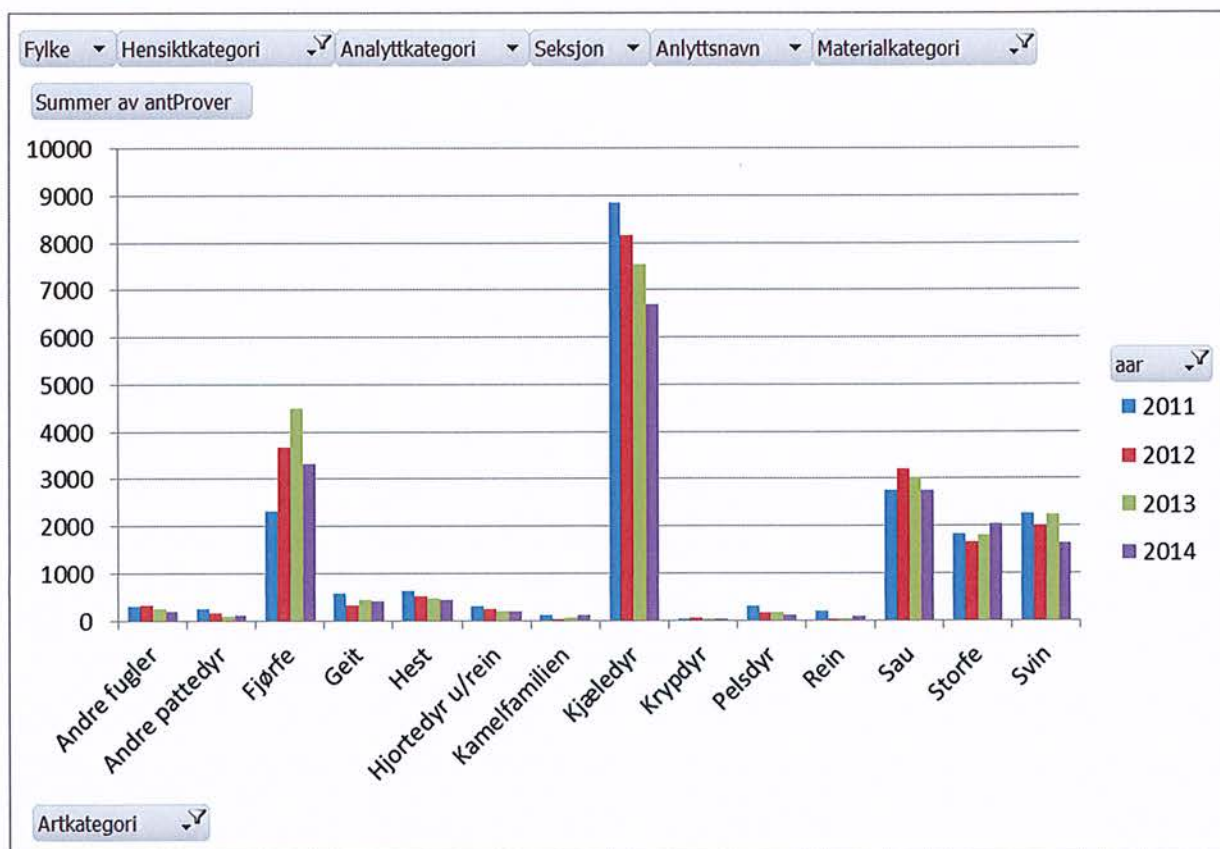

Figur 1. Mottatte prøver ved Veterinærinstituttet i årene fra 2011 til 2014 fra ulike landdyr. Prøvene er tatt ut på grunn av et helseproblem eller en kontroll. Prøver fra aktive overvåkingsprogram og mastittprøvene er utelatt.

Tabell 1. Antall prøver fra landdyr registrert ved Veterinærinstituttet i tidsrommet fra 2011 til 2014 relatert til hva som var hensikten med innsendelse av prøven. Prøver mottatt i aktive overvåkingsprogram er utelatt.

Hensikt for innsendelse	År			
	2011	2012	2013	2014
Dyrevern/Rettsmedisin	35	117	165	133
Helseproblem	42637	44101	40065	23100
Import/Eksportkontroller	152	186	77	51
Sporing kontakter listeførte A eller B	547	301	390	75
Egenkontroll	10335	12102	11497	6499
Mistanke listeført A eller B	620	744	466	417
Oppfølging listeført A eller B	459	166	46	119
Referanseoppgaver	617	372	569	677
<b>Totalsum</b>	<b>55402</b>	<b>58089</b>	<b>53275</b>	<b>31071</b>

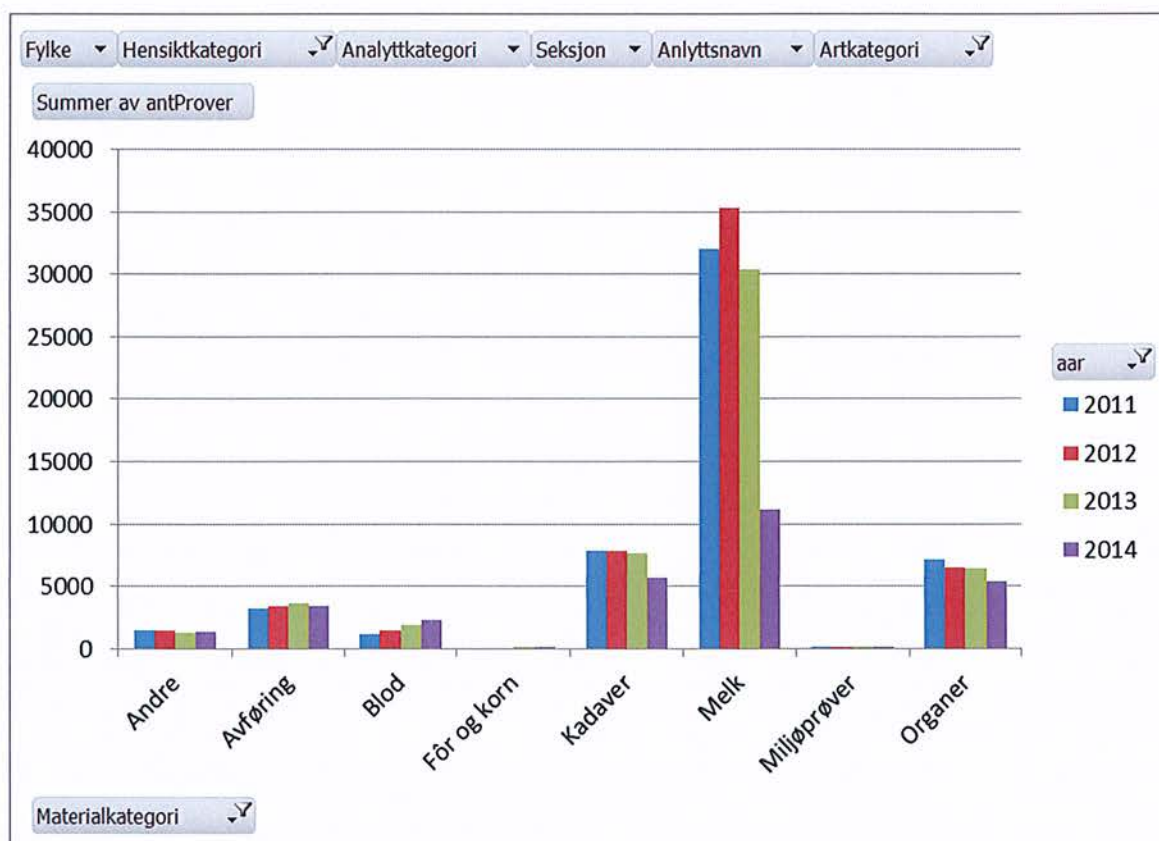

Figur 2. Fordelingen av prøver mottatt ved Veterinærinstituttet i årene fra 2011 til 2014 relatert til prøvetype. Prøvene er tatt ut på grunn av et helseproblem eller en kontroll.

Det ble ikke registrert større utbrudd av alvorlig sykdom hos landdyr i 2014. På bakgrunn av funn ved kliniske undersøkelser eller laboratoriefunn, fikk man ved flere anledninger mistanke om forekomst av alvorlig smittsom eksotisk sykdom. Veterinærinstituttet har bidratt til å avkrefte mistanke om tuberkulose hos alpakka og svinepest.

Det var en nedgang i antall prøver som ble undersøkt for mistanke om forekomst av A- eller B-sykdom. Likeledes mottok instituttet færre prøver som skulle undersøkes som ledd i oppfølgingen av A eller B sykdom. Totalt var det en reduksjon fra 902 prøver i 2013 til 611 i 2014 som ble undersøkt med slik hensikt. De fleste av prøvene var tatt fra fjørfe og sau. Av A og B sykdommer har Veterinærinstituttet påvist flere tilfeller av infeksjon forårsaket av Salmonellabakterier, ringorm hos kjøttfe, alvorlige virusinfeksjoner hos hobbyfjørfe og antibiotikaresistente stafylokokker hos gris. Som et resultat av påvisninger av A og B sykdom, har Veterinærinstituttet utført analyser og undersøkelser av et stort antall prøver som har blitt tatt ut i forbindelse med smittesporing og/eller bekjempelse av sykdom.

Senhøstes 2014 ble det påvist influensavirus H5N8 hos fugl flere steder i Vest-Europa. Veterinærinstituttet fulgte situasjonen nøye. Det oppsto ingen tilfeller med mistanke om fugleinfluensa i Norge.

Det ble rapportert omfattende dødelighet hos steinkobbe i Sverige og Danmark i 2014. Et influensavirus, H10N7, ble påvist i prøver fra døde seler. Det ble ikke påvist utbruddslignede dødelighet hos sel i norske farvann.

Hos storfe gir smittsom diaré og smittsom luftveisinfeksjon betydelige problemer. Veterinærinstituttet gjorde 60 % flere påvisninger av luftveisvirus i 2014 (921 påvisninger) enn i 2013 (573 påvisninger).

Det vanligst påviste smittestoffet hos småfe var *Salmonella diarizona*. Denne Salmonellavarianten påvises ofte uten at det gir helsemessige problemer eller får forvaltningsmessige konsekvenser.

Smittsomme luftveislidelser i hobbyfjorfebesetninger utgjør et betydelig problem. Både infeksjons laryngotrakeitt, infeksjons bronkitt og *Mycoplasma gallisepticum* har blitt diagnostisert. Det har ikke blitt påvist alvorlige luftveislidelser i kommersielle besetninger. Hønskolera forårsaket av *Pasteurella multocida multocida* ble påvist i noen kommersielle flokker i 2014.

Også hos gris utgjør smittsomme luftveislidelser forårsaket av *Actinobacillus pleuropneumonia* en utfordring. Sykdommen har en kompleks epidemiologi og mange serotyper sirkulerer i vår svinepopulasjon. Veterinærinstituttet samarbeidet i 2014 som i tidligere år med Helsetjenesten for svin for å overvåke sykdommen.

Arbeid med diagnostikk av og rådgiving omkring multiresistente bakterier slik som Livestock-Associated Methicillin-Resistant *Staphylococcus aureus* (LA-MRSA) hos gris, kinolonresistente *E.coli* i fjørfe og ESBL i fjørfe hadde svært høy prioritet ved Veterinærinstituttet i 2014. Arbeidet ble utført i tett samarbeid med Mattilsynet. Dette aktivitetsområdet opprioriteres i 2015.

Veterinærinstituttet legger stadig mer vekt på prosjektbasert diagnostikk i sitt arbeid. I 2014 gjennomførte instituttet prosjektbasert diagnostikk innen transportdød hos småfe, beinlidelser hos fjørfe og lammedødelighet på beite. Prosjektene ble gjennomført i samarbeid med næringene.

## Fôr og mattrygghet

Mattilsynets etterspørsel etter kunnskapsstøtte innen mattrygghet er økende.

Det var ingen større alvorlige utbrudd av matbåren smitte i 2014. Veterinærinstituttet analyserte en del matvarer i forbindelse med et utbrudd med *Yersinia enterocolitica* i en militærleir i Troms i 2014. Det ble ikke påvist *Yersinia* i de prøvene som Veterinærinstituttet undersøkte. For øvrig har det vært meldt om enkelttilfeller av EHEC hos barn. Ved slike hendelser har Veterinærinstituttet undersøkt innsendte matvarer fra husholdninger og institusjoner.

Gjennom overvåkingsprogrammet NORM-VET og i andre prøver fant man kinolonresistente *E.coli* fra fileter av kalkun og kylling. Disse funnene har blitt fulgt opp med videre undersøkelser og gjennom forskning. Veterinærinstituttet har sammen med Folkehelseinstituttet bidratt med råd og anbefalinger til Mattilsynet og matdepartementene om antibiotikaresistens i matkjeden. Antibiotikaresistens ble i 2014 utpekt som satsingsområdet for instituttets arbeid i 2015.

Veterinærinstituttet har gjennom flere år deltatt aktivt i EUs forskning innen mattrygghet. To store prosjekter innen mikrobiologisk mattrygghet ble avsluttet i 2014. I det ene prosjektet (BASELINE) ble det utviklet nye metoder for prøvetaking og design som skal bidra til å forbedre kvaliteten på framtidige risikovurderinger. I det andre prosjektet (Veg-i-trade) vurderte man virkningen av forventede klimaendringer og globalisering på sikkerhetsaspekter for ferskproduserte og prosesserte vegetabilier. I et pågående prosjekt som Veterinærinstituttet koordinerer, STARTEC, har man arbeidet med å utvikle dataverktøy som skal gjøre det enklere å vurdere kvalitet og trygghet opp mot kostnader. I et annet pågående prosjekt fokuserer man på sjømattrygghet (EC safe seafood). Veterinærinstituttet har i dette prosjektet bidratt med kunnskap om algetoksiner i sjømat. I 2014 startet et nytt EU prosjekt, DECATHLON, med Veterinærinstituttet som sentral partner. I prosjektet skal man utvikle nye metoder for påvisning av GMO og patogene bakterier i matkjeden.

Veterinærinstituttet deltar aktivt i SIS-samarbeid med Nofima, NILF og Bioforsk. Patogen Pilot Plant hos Nofima på Ås er en sentral infrastruktur i dette prosjektet.

## Kvalitetssikring

Veterinærinstituttets kvalitetssystem er basert på følgende standard: NS-EN ISO/IEC 17025, Generelle krav til prøvings- og kalibreringslaboratoriers kompetanse. I 2014 hadde



Veterinærinstituttet 314 godkjente metoder i sitt kvalitetssystem, hvorav 27 var akkreditert gjennom Norsk Akkreditering (NA). Det arbeides systematisk for å gå mer over til såkalt fleksibel akkreditering. Ved fleksibel akkreditering vil laboratoriet kunne gjøre endringer i akkrediteringsomfanget uten at NA involveres i samme omfang som nå. Det vil resultere i redusert ressursbruk til akkrediteringsaktiviteter.

## B) Overvåking

Helsetilstanden hos fisk og landdyr overvåkes kontinuerlig. Dette gjøres ved at Veterinærinstituttet sammenstiller data fra diagnostiske undersøkelser med data fra nasjonale overvåkings- og kontrollprogrammer (NOK programmer) som Mattilsynet har ansvaret for. Veterinærinstituttet planlegger, koordinerer og rapporterer NOK-ene på oppdrag fra Mattilsynet og utfører analysene i de fleste programmene.

### Fisk og skjell

Veterinærinstituttet koordinerte åtte overvåkingsprogrammer for Mattilsynet i 2014. Disse omfattet parasittsykdommer hos skjell, virussykdommer hos henholdsvis oppdrettsfisk og villfisk, *G. salaris* og resistens mot legemidler hos lakselus. I disse programmene ble det påvist *G. salaris* i ett vassdrag og PD på to lokaliteter med laks. Det ble også påvist økende grad av resistens mot legemidler hos lakselus.

### Landdyr, mat og fôr

Innenfor dette området koordinerte Veterinærinstituttet 24 overvåkingsprogrammer i 2014. Disse omfattet husdyrsykdommer, sykdom hos ville dyr, zoonoser, antibiotikaresistens, fôrtrygghet og GMO.

Resultatene viste at det var svært lav forekomst av alvorlige smittsomme sykdommer i norske husdyrpopulasjoner. I overvåkingsprogrammene ble det funnet skrapesyke Nor98 hos 9 sauer. Antistoffer mot CAE ble påvist i 5 småfebesetninger. Salmonella ble påvist i fire slaktekyllingflokker, i lymfeknuter fra ett storfe og i kjøttskrap fra én kjøttskrappørve. Av nesten tusen svinebesetninger, var det én som var positiv for LA-MRSA. Forekomsten av *Campylobacter* i slaktekyllingflokker var på samme nivå som i tidligere år (ca. 6 %). Overvåkingsprogrammet for fôr viste at det var relativt lave konsentrasjoner av mykotoksinet DON i korn. Konsentrasjonen av toksinene HT-2 og T-2 i havre var derimot høyere enn på mange år. Resultatene for overvåking av GMO avviker ikke vesentlig fra resultatene fra tidligere år.

## C) Dyrevelferd

Veterinærinstituttet har også i 2014 avgitt flere råd til myndighetene innen området dyrevelferd. Veterinærinstituttets ansatte blir regelmessig engasjert som eksperter i dyrevernsaker, og instituttet mottar et betydelig antall prøver for diagnostiske undersøkelser tatt ut i forbindelse med dyrevelferdssaker (Figur 3). Rettsmedisinske diagnostiske undersøkelser er tidkrevende og krever solid og nøyaktig dokumentasjon av prosess og funn. Veterinærinstituttet opplever et økt behov for kompetanse innen rettsmedisin.

Veterinærinstituttet har merket seg at behovet for dyrevelferdskompetanse er økende. Instituttet har derfor besluttet å øke kunnskapsutviklingen innen dyrevelferd i 2015.

Veterinærinstituttet har også i 2014 driftet sekretariatet for Rådet for dyreetikk og NORECOPA.

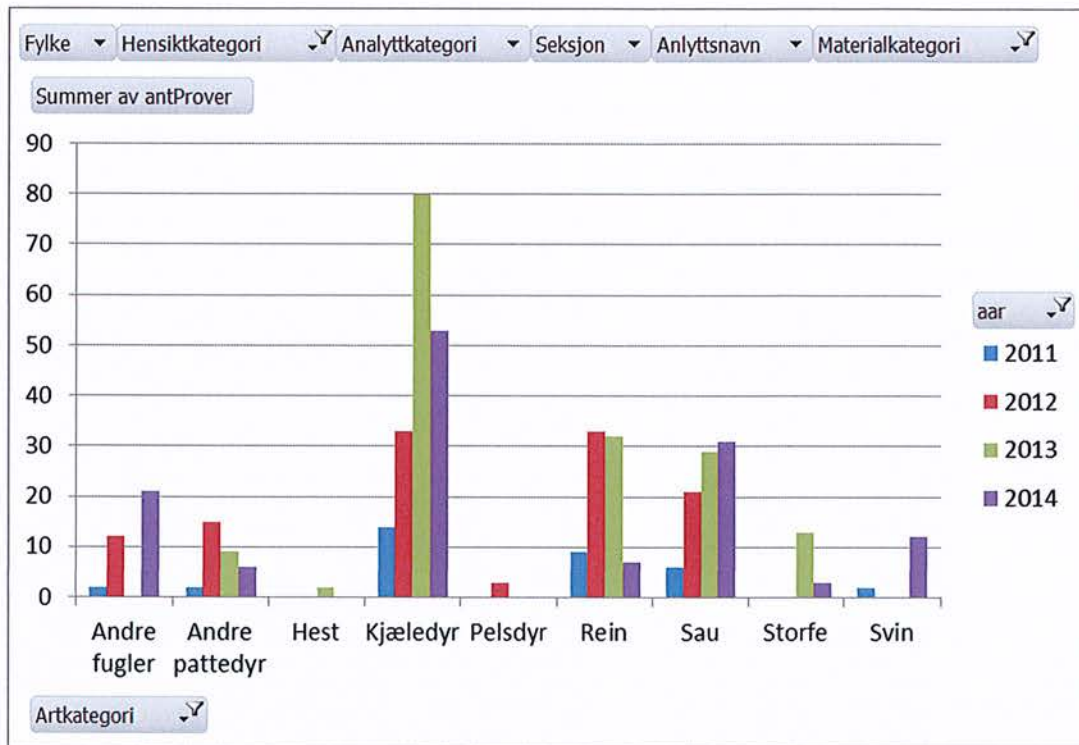

Figur 3. Antall prøver mottatt ved Veterinærinstituttet for diagnostiske undersøkelser i forbindelse med dyrevelferdssaker i årene fra 2011 til 2014.

## D) Rådgiving

Veterinærinstituttet har et omfattende samarbeid med Mattilsynet om rådgiving. I 2014 ble det avgitt 65 skriftlige høringsvar eller råd til Mattilsynet mot 53 i 2013. I tillegg ble det arrangert mange møter, telefonkonsultasjoner, kurs og foredrag hvor det ble gitt råd. En økende andel av de faglige rådene gis som skriftlige vitenskapelig funderte vurderinger med konklusjoner. Veterinærinstituttet har videre sendt 18 svar på høringer til andre forvaltningsorganer. Under oppfølgingen av funnet av *G. salaris* i Ranaelva, bistø Veterinærinstituttet Miljødirektoratet med prøvetaking og sanering. Saneringsarbeidet videreføres i 2015.

Instituttet har bidratt med kunnskapsstøtte til Stortinget i forbindelse med behandling av bly-hagl saken.

I prosjektet «Friskere føtter» har Veterinærinstituttet bidratt med diagnostikk, forskning og rådgiving. Prosjektet har hatt som mål å bekjempe et utbrudd av ondartet fotråte forårsaket av bakterien *Dichelobacter nodosus* hos sau på Sør-Vestlandet. Saneringen har vært vellykket.

Det er til sammen 13 medarbeidere ved Veterinærinstituttet som er medlemmer i hovedkomiteen eller i faggrupper i Vitenskapskomiteen for mattrygghet (VKM) for perioden 2014 til 2018. Dette er en økning på 5 fra forrige periode.

## E) Referansefunksjoner (NRL)

Gjennom EØS avtalen er Norge forpliktet til å ha nasjonale referanselaboratorier på en rekke områder knyttet til landdyrhold, fiskehelse, fôr og mattrygghet. Veterinærinstituttet er den institusjonen i landet som har desidert flest nasjonale referanseoppgaver.

Veterinærinstituttet hadde i 2014 (som i 2013) 29 nasjonale referanselaboratoriefunksjoner (NRL). NRL på dyrehelse (13) er i hovedsak knyttet til spesifikke patogene agens. NRL for akvatiske dyr (tre) er strukturert i henhold til dyregrupper. NRL innen fôr og mat (inkludert flere zoonoser, 13 totalt) innbefatter patogener, antibiotikaresistens, GMO, reststoffer og mykotoksiner.

For de fleste NRL-områdene analyserer Veterinærinstituttet diagnostiske prøver. Innen noen områder har instituttet også pågående forskning. Instituttet har særlig prioritert å drive egenfinansiert forskning og utvikling på virusykdommer hos fisk. For noen NRL-områder inngår det i oppdraget å verifisere funn av agens i prøver fra andre laboratorier.

NRL forventes å ha tett kontakt med det respektive EU-RL. Instituttet er representert på møter og deltar i ringtester som EU-RL arrangerer. På enkelte områder deltar instituttet også i EU-RLs arbeid med å etablere/teste ut nye metoder. EU-RL har økende forventninger til hva NRL skal bidra med. Nasjonalt har NRL i oppgave å holde oversikt over epidemiologisk status for de ulike agens/sykdommer og å holde seg oppdatert på den internasjonale situasjonen. Dette skal de gjøre for å kunne bidra med informasjon til EU-RL og for å kunne gi gode råd til Mattilsynet.

NRL har ansvar for å følge opp laboratorier som Mattilsynet har avtale med. Laboratoriene som har avtale med Mattilsynet får status som offentlige laboratorier. Veterinærinstituttet og Mattilsynet styrket i 2014 samarbeidet omkring oppfølging av offentlige laboratorier. De offentlige laboratorienes viser stor interesse for Veterinærinstituttets metoder, kompetanse og prøvemateriale.

## F) Internasjonalt arbeid

Veterinærinstituttet har omfattende internasjonale oppgaver innen fiskehelse. Instituttet har i en årrekke vært referanselaboratorium for Verdens dyrehelseorganisasjon (OIE) for *G. salaris* og ILA. I 2014 ble Veterinærinstituttet også utpekt som OIE referanselaboratorium for PD. I tillegg er Veterinærinstituttet referansesenter for OIE innen epidemiologi og risikovurderinger hos akvatiske arter. Fagdirektør for fiskehelse ved Veterinærinstituttet sitter for tiden som representant i «OIE Aquatic Animal Health Standards Commission». Som OIE referanselaboratorium har instituttet ansvar for de årlige oppdateringene av OIEs kode og manual i fiskehelse for ILA, PD og *Gyrodactylus*.

Veterinærinstituttet sammen med Laboratório Oficial Central Ministério da Pesca e Aquicultura (Aquacen) i Brasil, fikk ved OIE's generalforsamling i 2014, godkjent sin søknad om et 3-årig «OIE-twinning prosjekt». Dette er et av svært få twinning prosjekter i akvakultur innen OIE-systemet. Twinning-prosjekt har som hovedformål å drive kompetanseoverføring fra et referansesenter til laboratorier som ønsker å bygge opp slik kompetanse. Første besøk ble avholdt i november 2014, hvor fire forskere fra Brasil besøkte Veterinærinstituttet i 10 dager. Samarbeidet med Brasil omfatter i tillegg til kompetanseoverføring i sykdomsdiagnostikk og epidemiologi, utvikling av forskningssamarbeid innen fiskehelse.

Gjennom OIEs senter for epidemiologi og risikovurdering, har Veterinærinstituttet deltatt på internasjonale konferanser i OIE-regi. Senteret var i november medarrangør av et ukers kurs i epidemiologi innen akvakultur arrangert av International Centre for Advanced Mediterranean Agronomic Studies (CIHEMA) i Zaragoza.

Veterinærinstituttets arrangerte et ukers kurs i Oslo innen risikovurdering for ansatte i Ministry of Oceans and Fisheries, Sør Korea. I forlengelsen av dette kurset har en av kursdeltakerne et 6

måneders gjesteforskeropphold ved senter for epidemiologi og risikovurdering fra oktober 2014 til april 2015.

Veterinærinstituttet var også i 2014 vertskap for Nordisk metodikk-komite for næringsmidler (NMKL).

Medarbeidere ved Veterinærinstituttet har deltatt på møter, i arbeidsgrupper og gitt innspill til organisasjoner som EFSA, EU-kommisjonen, Codex, NMKL etc.

For øvrig har Veterinærinstituttet et utstrakt internasjonalt samarbeid innen forskning. Det internasjonale forskningssamarbeidet omtales spesielt i årsrapporten til Norges forskningsråd.

## G) Forskning

Det vises til styrets årsberetning og til egen rapport til Norges forskningsråd.

## 4. Styring og kontroll i virksomheten

Styret har lagt vedtektene for Veterinærinstituttet til grunn for styring av instituttet. Administrerende direktørens ansvar og fullmakter og arbeidsfordelingen mellom styret og direktøren er utdypet i egen instruks for direktøren. Videre er Instruks om økonomi- og virksomhetsstyring i Veterinærinstituttet lagt til grunn i arbeidet med styring av institusjonen.

### Kommunikasjon

Kommunikasjon og målrettet informasjon er målet for strategiområdet kommunikasjon og samfunnskontakt.

Det er ingen tvil om at Veterinærinstituttets virksomhet er av interesse i samfunnet, og vår faglige virksomhet blir stadig etterspurt i media. Veterinærinstituttets virksomhet ble formidlet i en rekke papiraviser, radio- og TV-intervjuer. Vi ble dessuten referert til i over 1000 oppslag i ulike nettaviser. Det er imidlertid en reduksjon i oppslag fra fjoråret med rundt 300, noe som må sees i sammenheng med nedbemanningen. Nedbemanningen har for øvrig ført til at vi har måttet gjøre betydelige omprioriteringer i virksomheten, for eksempel innen området forsknings- og kunnskapsformidling.

Det har i 2014 også vært nødvendig å vektlegge mediehåndteringen av flere medieoppslag av negativ valør som har utfordret Veterinærinstituttets omdømme. Dette har spesielt vært relatert til nedbemanning av organisasjonen og vår delaktighet i gyrodactylusbehandling av vassdrag.

Hjemmesiden [www.vetinst.no](http://www.vetinst.no) er instituttets hovedkanal for informasjon. Her publiseres fakta, forskningsnytt, råd og vurderinger rundt bl.a. påvisning av sykdom og smittestoff. Besøk på hjemmesiden har økt fra 182 000 i 2013 til 193 700 i 2014. Totale sidevisninger er 608 000.

### Administrative og organisatoriske forhold

#### *Lederansvaret og administrative mål og tiltak*

De strategiske målene som styret har vedtatt er fulgt opp i virksomhetsplanen for Veterinærinstituttet og for de enkelte avdelingene/seksjonene. Avdelingsdirektørene har fått tildelingsbrev med økonomiske rammer for aktiviteten, og med forventninger om resultater.

## **Fem vesentlige styresaker i 2014:**

### **Oppfølging av Stortingets beslutning om å flytte Veterinærinstituttet til Ås (Nye Veterinærinstituttet)**

Styret har fulgt planleggingsprosessen nøye, og *Nye Veterinærinstituttet* har vært behandlet på fem styremøter i 2014. Saken er nærmere omtalt annet sted i denne rapporten.

### **Omstilling og nedbemanning av organisasjonen**

Styret besluttet i desember 2013 å gå til nedbemanning av organisasjonen for å møte økonomiske utfordringer ved Veterinærinstituttet, og å sikre institusjonen bærekraftig driftsfunksjon. Styret har lagt vekt på å spise virksomheten ved institusjonen, og har fulgt prosessen tett. Styret har fått presentert framdriften i arbeidet. I tillegg har administrerende direktør orientert styreleder jevnlig om forløpet av nedbemanningsarbeidet.

### **Arbeid med strategiplanen**

Styret har vært spesielt opptatt av at strategien skal gjøre institusjonen i stand til å møte framtidige utfordringer og løse samfunnsoppdraget på en konkurransedyktig måte.

### **Modernisering av beredskapen - landdyr**

Styret fant det nødvendig å se nærmere på om dagens beredskaps- og næringsstøtte for landdyr, gjennomføres på en framtidsrettet og samfunnsøkonomisk tilfredsstillende måte. En arbeidsgruppe utformet høsten 2014 og vinteren 2015 en rapport som vil være utgangspunkt for det videre arbeid med modernisering av beredskapen - landdyr.

### **Avklaring av lokalisering av Veterinærinstituttet Nord-Norge**

Styret vedtok på møtene i mars og mai 2014 å opprettholde Harstad som en enhet som rendyrker virksomhet innen blå sektor. Virksomheten i Tromsø er ikke lenger knyttet til virksomheten i Harstad, men den skal være forskningsrelatert og organiseres og ledes fra hovedenheten i Oslo. Forskningsvirksomheten skal utvikles i samarbeid med kunnskapsbedrifter i Tromsø.

Det vises for øvrig til styrets egen årsberetning.

### **Arbeidsgiverrollen**

Etiske retningslinjer i staten og forskningsetiske retningslinjer er kjent for ledere og medarbeidere. Informasjon, drøftinger og forhandlinger mellom ledelsen og seks tjenestemannsorganisasjoner skjer i faste månedlige møter.

2014 har vært et krevende år med en nedbemanning av 35 årsverk. Prosessen har vært gjennomført i tett samarbeid med seksjonsledere og tillitsmannsorganisasjonene.

Ved inngangen til 2014 hadde instituttet 381 ansatte, hvorav 70 % var kvinner. Kvinneandelen er stabilt høy i alle kategorier personell.

Tabell 1. Antall arbeidsplasser ved Veterinærinstituttets ulike lokaliseringer.

Sted	2011	2012	2013	2014	Utvikling 2013-2014
Oslo	298	297	290	244	-46
Sandnes	18	17	14	13	-1
Bergen	21	20	17	10	-7
Trondheim	43	42	41	37	-4
Harstad	18	17	16	9	-7
Tromsø	3	3	3	3	-
Totalt	401	396	381	316	-65

Veterinærinstituttet har et ambisiøst mål om et sykefravær under 4 %. Fraværet var på 4,42 % i 2014, en nedgang fra 4,80 % i 2013 og 5,0 % i 2012.

### Budsjett- og regnskapskontroll

Det har vært lagt ned et betydelig arbeid i å kvalitetssikre og bedre økonomistyringen i 2014.. Alle transaksjoner i resultatregnskapet konteres på prosjekt og den enkelte ansatte registrerer alle timer på ulike prosjekter. Systemet for registrering av timer er også et viktig middel for korrekt intern og ekstern rapportering og for å sikre at kryss-subsidiering unngås. Månedlig og kvartalsvis rapportering gir mulighet for å følge opp aktiviteter og prioritere ressurser innenfor de ulike satsningsområder. Faglig og økonomisk status rapporteres kvartalsvis som grunnlag for styrets arbeid med oppfølging av institusjonen. Transparente systemer for budsjettering og regnskap etableres, og det jobbes videre med å få på plass rutiner som kan gi best mulig forutsigbarhet i økonomien

Det ble utarbeidet overordnede risikovurderinger på virksomhetsnivå som ble lagt til grunn for planlegging og budsjettering for 2014. Arbeidet er videreført i avdelinger og seksjoner. Det er noe ulik kvalitet og omfang på de risikovurderingene som er dokumentert i avdelinger og seksjoner. Det er fortsatt en utfordring å knytte risikovurderinger mer konkret til eget arbeidsområde og resultatmål.

Regnskapet for 2014 er utarbeidet i henhold til de anbefalte statlige regnskapsstandardene. Årsregnskapet for 2013 ble ikke revidert slik at det foreligger ikke en revidert utgående balanse. I årsregnskapet for 2014 er balansen for 2013 omarbeidet slik at den stemmer overens med tallene i økonomisystemet. Endringen av balanseoppstillingen for 2013 har ingen resultateffekt. Den har heller ingen vesentlig endring for VIs virksomhetskapital.

Det har vært lagt ned et betydelig arbeid med å kvalitetssikre og bedre økonomistyringen i 2014. Vi har en konstruktiv og god dialog med Riksrevisjonen om kvaliteten på internkontrollen og områder som må følges opp.

### Evalueringer

Det er ikke gjennomført evalueringer i 2013.

### Innkjøp

Innkjøpsarbeidet er forankret i en egen innkjøpsstrategi som også beskriver rutinene for internkontroll. Det er gjennomført etterkontroll av gjennomførte innkjøpsprosesser med tilhørende dokumentasjon. Implementering av e-handel er utsatt til 2016 pga. ressursituasjonen.

## **Elektronisk forvaltning og effektivisering ved hjelp av IKT (Modernisering og effektivisering ved hjelp av digitalisering)**

Veterinærinstituttet har en målsetning om å gjøre tilgjengelig gode og brukervennlige digitale løsninger for ansatte, kunder og våre samarbeidspartnere.

I 2014 ble elektronisk svarbrev lansert for våre eksterne tjenester for fisk, og for landdyr forventes løsningen ferdigstilt i løpet av tredje kvartal 2015.

Arbeidet med å effektivisere og sikre arkiv- og dokumentstyring ved hjelp av elektroniske systemer er prioritert i løpet av året.

Enkel bruk av skytjenester for utveksling og deling av dokumenter og bilder mellom ansatte og samarbeidspartnere ble tatt i bruk i første kvartal 2015.

Det forventes en generell økning i bruk av skytjenester i Veterinærinstituttet og flere tjenester vil vurdert bli tilbydd som skytjenester.

## **Beredskap og sikkerhet**

Vår arbeid med beredskap i forhold til mattrygghet, dyre- og fiskehelse er beskrevet tidligere i denne rapporten.

## **Nye Veterinærinstituttet**

Samlokaliseringsprosjektet Campus Ås ble fullfinansiert da bevilgningen til brukerutstyrprosjektet ble gitt i Nasjonalbudsjettet for 2015. Samlokaliseringsprosjektet skal ferdigstilles til skolestart sommeren 2019.

I 2014 ble grunnlaget for detaljprosjektet optimalisert og prosjektet er nå inne i sitt første år med detaljprosjektering. Detaljprosjekteringen har en tidsramme på litt over 2 år. I denne fasen er stor brukermedvirkning påkrevet.

I brukerutstyrprosjektet blir alle rom gjennomgått, og nødvendig utstyr blir identifisert. I 2014 ble denne prosessen videreført fra forprosjektet, men prosessen blir ikke avsluttet før i 2015.

## **5. Vurdering av framtidutsikter**

### **1. Veien til Ås - en åpning for store muligheter**

Veterinærinstituttet har en sentral rolle i samfunnet. Vi har et viktig samfunnsoppdrag og bidrar til god helse hos dyr, fisk og menneske. Beslutningen om å etablere et helt nytt veterinærmiljø på Ås viser at myndighetene mener at vår virksomhet er fremtidsrettet. Arbeidet med planlegging og etter hvert bygging av det nye Veterinærinstituttet på Ås går etter planen, og gir oss en omfattende kompetanse. Byggene og utstyrsparken på Ås vil være av meget høy standard og gjøre det mulig for oss å arbeide med oppgaver vi ikke kan utføre i dag. Våre rammer for å utøve høy beredskap, næringsstøtte, samt forskning og innovasjon vil forbedres betydelig. Det er et privilegium å kunne bygge et av verdens mest moderne veterinære fagmiljøer. Planleggingsarbeidet er selvsagt også krevende og kommer til å ta mye ressurser fram til flyttingen er gjennomført. Jo nærmere vi kommer 2019, jo mer ressurser må brukes til planlegging og organisering av flytting. Vi kan forvente at det blir en noe høyere «turn-over» i arbeidsstokken fordi enkelte av våre nåværende ansatte ikke flytter med til Ås. Til tross for noen utfordringer, ser vi svært positivt på prosessen.

Når Veterinærinstituttet flytter til Ås vil vi ha et tett samarbeid med Norges miljø og biovitenskapelige universitet (NMBU). I byggeprosjektet er det lagt opp til betydelige synergier i bruk av lokaler og utstyr. Veterinærinstituttet har de siste årene dessuten utviklet et tett samarbeid med de andre landbruksinstituttene, dvs. Bioforsk, Norsk institutt for landbruksøkonomisk forskning (NILF) og Skog og landskap, samt NOFIMA og Bygdeforskning. Det faglige samarbeidet er allerede godt etablert, og en har dessuten jobbet med å få på plass administrativt samarbeid. Gjennom

sammenslåingen av våre søsterinstitusjoner Bioforsk, NILF og Skog og landskap til Norsk institutt for bioøkonomi (NIBIO), får Veterinærinstituttet en stor søsterinstitusjon med hovedkontor på Ås. Det nye instituttet kommer til å konsentrere seg om interne forhold inntil det nye instituttet er godt etablert. Etter hvert vil det også bli tid for å diskutere hvordan NIBIO og Veterinærinstituttet skal samarbeide på det administrative området.

## **2. Ny strategiplan - noen rammefaktorer, samt vurdering av muligheter og utfordringer for vår framtidige virksomhet**

Veterinærinstituttet startet i 2014 arbeidet med å utvikle en ny strategiplan for perioden 2016 - 2020. I den innledende fasen av dette arbeidet, utviklet vi en scenarioanalyse som strategiplanen skal bygge på. Scenarioanalysen ga en vurdering av både ytre drivere som kan påvirke Veterinærinstituttets virksomhet og endringer som i mindre grad påvirkes av eksterne prosesser. Fra scenarioanalysen trekker vi fram følgende:

### **Risiko for bioterror**

Vi anser det som sannsynlig at risikoen for bioterror vil øke i årene framover. Dette påvirker instituttets beredskapsarbeid, våre rutiner, arbeidsmåter og arbeidet med å beskytte kritisk infrastruktur.

### **WTO og EU**

Utviklingen innenfor WTO og EU viser at handel med biologisk materiale vil fortsette å øke i årene framover. Det knytter seg særlig spenning til utfallet av de pågående forhandlingene mellom EU og USA om en frihandelsavtale (Transatlantic Trade and Investment Partnership -TTIP). Utfallet av forhandlingene vil kunne påvirke rammevilkårene for norsk oppdrettsnæring, landbruk, mattrygghet og norske forbrukerinteresser.

### **Mobilitet**

Globaliseringen med stor reiseaktivitet og omfattende migrasjon betyr også økt risiko for spredning av smittsomme sykdommer hos menneske, herunder også de som kan smitte fra dyr til mennesker og fra mennesker til dyr og antibiotikaresistens.

I dag gjør lave transportkostnader det mulig å produsere sammensatte matvarer der delproduksjonen forgår i ulike land. Som en konsekvens av dette kan et ferdigprodukt ha vært innom forskjellige land før det er klart til konsum. Dette kan igjen utgjøre en risiko for spredning av smittestoffer.

### **Effektivisering**

Vi forventer at det blir stilt krav om økt effektivitet og produktivitet både i akvanæringene og i landbruket. Strukturendringer i produksjonssystemene vil kunne føre til endringer i helsetilstanden og dyrevelferden både hos akvatiske dyr og landdyr.

### **Demografi**

Endring i demografisk sammensetning av befolkningen påvirker nordmenns forbruksmønster. Innvandrere ønsker gjerne lokale produkter fra sine hjemland. Ved innførsel av produkter fra land utenfor EU øker risikoen for innførsel av smittestoffer og toksiske forbindelser som kan gi sykdom hos dyr og mennesker.

### **Dyrevelferd**

Vi har i vår del av verden erkjent at dyr har egenverdi, og vi har som samfunn blitt mer opptatt av dyrevelferd enn tidligere. Vi mener at denne trenden vil fortsette. Forbrukerne er blitt mer opptatt



av at maten de spiser skal stamme fra dyr som har hatt det godt mens de lever, og familiedyrene blir sett på nærmest som familiemedlemmer.

## **Klimaendringer**

Klimaendringene som pågår vil gi endringer i økosystemet og dermed også påvirke dyrs og fisk helse. Mikrober som har forekommet i begrenset omfang og ikke vært noen sykdomstrussel, kan få stor betydning når klimaet og miljøet endres. Dyrearter som har vært vanlige i ett område vil bli borte, mens andre kommer til. Tettere populasjoner av for eksempel villlevende hjortedyr vil kunne være reservoar for infeksjoner og forårsake smitte til husdyr. Eventuelle temperaturstigninger vil føre til at insekter som kan overføre smittestoff (vektorer) spres til områder de ikke har vært før og sprer sykdommer som før har vært uvanlig i et område. Endringer i sjøtemperaturen vil få betydning for økosystemene i havet, og kunne gi endringer i sykdomsbildet hos fisk i oppdrett. Dette vil bety et økt behov for ny kompetanse.

## **Økonomiske rammebetingelser**

I underkant av 50 % av Veterinærinstituttets inntekter kommer som bevilgninger over Statsbudsjettet (LMD, NFD og NFR basisbevilgning). De øvrige inntektene kommer gjennom oppdrag for Mattilsynet, fra forskningsoppdrag og som betaling for analyser og andre diagnostiske tjenester. Konkurransen om oppdrag, forskningsprosjekter og diagnostiske tjenester skjerpes og det vil bli mer utfordrende for Veterinærinstituttet å sikre stabile inntekter og rammevilkår.

Mattilsynets kontroll- og overvåkingsprogrammer sikrer myndighetene og næringene god oversikt over helsetilstanden hos norske dyr samt forekomsten av smittestoffer og giftstoffer i matkjeden. Vi forventer at programmene videreføres med mindre justeringer. En vil for eksempel komme til å legge større vekt på å overvåke forekomsten av gensekvenser heller enn mikrober. Gjennomføringen av kontroll- og overvåkingsprogrammene bidrar til å finansiere utviklingen av Veterinærinstituttets kompetanse, kapasitet og infrastruktur innen viktige beredskapsområder. Mattilsynet har indikert at flere av kontroll- og overvåkingsprogrammene vil kunne bli lagt ut på anbud. Tap av oppdrag kan på sikt resultere i en svekkelse av beredskapsevnen ved Veterinærinstituttet.

Fram til nå har Veterinærinstituttet hatt en dominerende rolle som leverandør av diagnostiske laboratorietjenester innen fiskehelse og dyrehelse. Vi forventer at det i årene som kommer blir større konkurranse om markedet. Det blir først og fremst større konkurranse innen fiskediagnostikken, men det forventes også at flere smådyrklinner vil komme til å sende materiale til laboratorier i utlandet. Denne situasjonen skaper nye utfordringer. For Veterinærinstituttet kan det bety at kompetansen blir svakere samt at det blir mer utfordrende å holde oversikten over helsetilstanden hos norske husdyr og fisk i oppdrett. Det kan medføre en svekkelse av beredskapen

## **Modernisering av beredskap og næringsstøtte**

Tradisjonelt har Veterinærinstituttet i stor grad basert sin diagnostikk på obduksjon av innsendt materiale. Erfaring har vist at dette materialet i liten grad er representativt for våre dyrepopulasjoner. Veterinærinstituttet vil i årene som kommer modernisere diagnostikken og styrke samhandlingen med feltapparatet for å få sendt inn bedre og mer egnet materiale for diagnostiske undersøkelser. Resultatet forventes å bli mer kostnadseffektiv helseovervåking og diagnostikk og styrket landsdekkende beredskap.

## **6. Årsregnskap**

Årsregnskap for 2014 vedlegges.



**Veterinærinstituttet**  
*Norwegian Veterinary Institute*

# ÅRSREGNSKAP

**2014**

**VETERINÆRINSTITUTTET**

**970955623**

## Ledelseskommentar

Veterinærinstituttet er et biomedisinsk forskningsinstitutt med dyrehelse, fiskehelse og mattrygghet som kjerneområder. Instituttet mottar grunnbevilgning fra Landbruks- og matdepartementet (LMD), Nærings- og Fiskeridepartementet (NFD) og Norges forskningsråd (NFR). Primæroppgavene til Veterinærinstituttet er forskning, kunnskapsutvikling og kunnskapsformidling til myndighetene.

Regnskapet er utarbeidet i henhold til de anbefalte statlige regnskapsstandardene. Årsregnskapet for 2013 ble ikke revidert slik at det foreligger ikke en revidert utgående balanse. I årsregnskapet for 2014 er balansen for 2013 omarbeidet slik at den stemmer overens med tallene i økonomisystemet. Endringen av balanseoppstillingen for 2013 har ingen resultateffekt. Den har heller ingen vesentlig endring for VIs virksomhetskapital (også omtalt som egenkapital).

På grunn av en vesentlig økning i pensjonskostnadene for 2014 og lavere inntjening som følge av færre oppdrag, samt lavere bevilgninger fra staten, har Veterinærinstituttet vært nødt til å foreta en nedbemanningsprosess i 2014.

Prosessene er kostnadsført med kr 18 865 922, hvorav kr 7 834 607 er utbetalt i 2014. Det resterende beløpet vil bli utbetalt i periode 2015 til 2027. Hovedtyngden av den resterende utbetalingen vil bli foretatt i 2015. Denne kostnaden medfører at instituttets virksomhetskapital er tapt og man får et underskudd for 2014. Nedbemanningen medfører også at personalkostnadene reduseres vesentlig, noe som på sikt vil gi en bedre inntjening.

Instituttets ledelse er klar over at underskuddet som har oppstått i 2014 må dekkes inn med økt inntjening på oppdrag og andre inntekter i årene fremover. Det er for 2015 budsjettet med et overskudd, noe som vil dekke opp underskuddet.

### Fordeling av ressursbruken på de ulike strategiområder

	2014	2013
Beredskap LMD	19,4 %	23,4 %
Beredskap NFD	13,0 %	12,1 %
FOU/Kompetanseoppbygging	18,8 %	19,9 %
Strategisk ledelse/administrasjon	28,8 %	28,8 %
Oppdrag/tjenester	19,9 %	15,7 %
Sum	100,0 %	100,0 %

Kommentar til tabell: Prosentangivelsene er basert på timer registrert av medarbeidere.

Reduksjonen for Beredskap LMD skyldes bl.a.:

- timer ble registrert på strategisk ledelse/administrasjon i nedbemanningsprosessen
- lavere antall timer registrert som følge av fratredelser

Oslo, 09. mars 2015

  
Anne Karin Hamre

styreleder

## Veterinærinstituttet

## Resultatregnskap

	Note	31.12.2014	31.12.2013
<b>Driftsinntekter</b>			
Inntekt fra bevilgninger	1	159 122	153 483
Inntekt fra gebyrer	1	0	0
Inntekt fra tilskudd og overføringer	1	32 874	56 146
Salgs- og leieinntekter	1	130 854	143 786
Gevinst ved avgang av anleggsmidler	1	0	0
Andre driftsinntekter	1	0	0
<i>Sum driftsinntekter</i>		322 850	353 415
<b>Driftskostnader</b>			
Lønn og sosiale kostnader	2	241 065	226 285
Varekostnader		33 826	51 067
Andre driftskostnader	3	61 982	69 122
Avskrivninger	5	4 437	5 412
Nedskrivninger			0
<i>Sum driftskostnader</i>		341 310	351 886
<b>Driftsresultat før avregning med statskassen</b>		<b>-18 460</b>	<b>1 529</b>
<b>Finansinntekter og finanskostnader</b>			
Finansinntekter	6	157	63
Finanskostnader	6	133	146
<i>Sum finansinntekter og finanskostnader</i>		23	-83
<b>Inntekter fra eierandeler i selskaper mv.</b>			
Utbytte fra selskaper mv.			
<i>Sum inntekter fra eierandeler i selskaper mv.</i>		0	0
<b>Resultat av periodens aktiviteter før avregning</b>		<b>-18 436</b>	<b>1 446</b>
<b>Avregninger</b>			
Avregning bevilgningsfinansiert virksomhet (nettobudsjetterte)	15	11 633	
<i>Sum avregninger</i>		11 633	-912
<b>Periodens resultat (til virksomhetskapital)</b>		<b>-6 803</b>	<b>534</b>
Disponeringer	8	6 804	-534
<b>Innkrevingsvirksomhet og andre overføringer til staten</b>			
Inntekter av avgifter og gebyrer direkte til statskassen			
Avregning med statskassen innkrevingsvirksomhet			
<i>Sum innkrevingsvirksomhet og andre overføringer til staten</i>		0	0
<b>Tilskuddsforvaltning og andre overføringer fra staten</b>			
Utbetalinger av tilskudd til andre			
Avregning med statskassen tilskuddsforvaltning			
<i>Sum tilskuddsforvaltning og andre overføringer fra staten</i>		0	0

## Veterinærinstituttet

## Balanse

	Note	31.12.2014	31.12.2013
<b>EIENDELER</b>			
<b>A. Anleggsmidler</b>			
<b>I Immaterielle eiendeler</b>		0	0
Forskning og utvikling			
Rettigheter og lignende immaterielle eiendeler			
<i>Sum immaterielle eiendeler</i>		0	0
<b>II Varige driftsmidler</b>			
Bygninger, tomter og annen fast eiendom	5	974	1 327
Maskiner og transportmidler	5	522	691
Driftsløsere, inventar, verktøy og lignende	5	7 808	8 497
Anlegg under utførelse			
Beredskapsanskaffelser			
<i>Sum varige driftsmidler</i>		9 304	10 515
<b>III Finansielle anleggsmidler</b>			
Investeringer i datterselskaper			
Investeringer i tilknyttet selskap			
Investeringer i aksjer og andeler	11	53	53
Obligasjoner og andre fordringer			
<i>Sum finansielle anleggsmidler</i>		53	53
<b>Sum anleggsmidler</b>		<b>9 357</b>	<b>10 568</b>
<b>B. Omløpsmidler</b>			
<b>I Varebeholdninger og forskudd til leverandører</b>			
Varebeholdninger			
Forskuddsbetalinger til leverandører			
<i>Sum varebeholdninger og forskudd til leverandører</i>		0	0
<b>II Fordringer</b>			
Kundefordringer	13	25 851	29 562
Andre fordringer	14	1 670	22 203
Opptjente, ikke fakturerte inntekter	16	35 239	57 733
<i>Sum fordringer</i>		62 761	109 499
<b>III Kasse og bank</b>			
Bankinnskudd	17	43 367	28 370
Andre kontanter og kontantekvivalenter	17	4	8
<i>Sum kasse og bank</i>		43 371	28 378
<b>Sum omløpsmidler</b>		<b>106 132</b>	<b>137 877</b>
<b>Sum eiendeler</b>		<b>115 489</b>	<b>148 445</b>

## Veterinærinstituttet

## Balanse

	Note	31.12.2014	31.12.2013
<b>VIRKSOMHETSKAPITAL OG GJELD</b>			
<b>C. Virksomhetskapital</b>			
<b>I Innskutt virksomhetskapital</b>			
Innskutt virksomhetskapital			
<i>Sum innskutt virksomhetskapital</i>			
<b>II Opptjent virksomhetskapital</b>			
Opptjent virksomhetskapital	8	-2 329	4 474
<i>Sum opptjent virksomhetskapital</i>		-2 329	4 474
<b>Sum virksomhetskapital</b>		<b>-2 329</b>	<b>4 474</b>
<b>III Statens øvrige kapital (ny)</b>			
Statens kapital knyttet til anlegsmidler	5	9 304	10 515
Avregning bevilgningsfinansiert virksomhet	15	-8 455	3 178
<i>Sum statens øvrige kapital</i>		849	13 693
<b>D. Gjeld</b>			
<b>I Avsetning for langsiktige forpliktelseser</b>			
Andre avsetninger for forpliktelseser	19	11 031	
<i>Sum avsetning for langsiktige forpliktelseser</i>		11 031	0
<b>II Annen langsiktig gjeld</b>			
Øvrig langsiktig gjeld			
<i>Sum annen langsiktig gjeld</i>		0	0
<b>III Kortsiktig gjeld</b>			
Leverandørgjeld		10 890	15 186
Skyldig skatetrekk		7 685	7 667
Skyldige offentlige avgifter		7 918	8 283
Avsatte feriepenger		21 419	23 050
Forskuddsbetalte, ikke opptjente inntekter	16	51 150	69 077
Annen kortsiktig gjeld	18	6 877	7 016
<i>Sum kortsiktig gjeld</i>		105 938	130 278
<b>IV Avregning med statskassen</b>			
Ikke inntektsført bevilgning (nettobudsjetterte)			
<i>Sum avregning med statskassen</i>		0	0
<b>Sum gjeld</b>		<b>116 970</b>	<b>130 278</b>
<b>Sum virksomhetskapital og gjeld</b>		<b>115 489</b>	<b>148 445</b>

Veterinærinstituttet

Kontantstrømpoppstilling etter den direkte modellen for nettbudsjetterte virksomheter

	31.12.2014	31.12.2013
<b>Kontantstrømmer fra operasjonelle aktiviteter</b>		
<b>Innbetalinger</b>		
innbetalinger av bevilgning <sup>1</sup>	130 462	132 751
innbetalinger av skatter, avgifter og gebyrer til statskassen		0
innbetalinger fra statskassen til tilskudd til andre		0
innbetalinger fra salg av varer og tjenester	167 439	183 202
innbetalinger av avgifter, gebyrer og lisenser		63
innbetalinger av tilskudd og overføringer fra andre		0
innbetalinger av utbytte		0
innbetalinger av renter	157	0
innbetaling av refusjoner	6 980	7 264
andre innbetalinger		7 068
<b>Sum innbetalinger</b>	<b>335 038</b>	<b>330 348</b>
<b>Utbetalinger</b>		
utbetalinger av lønn og sosiale kostnader	-230 034	-233 649
utbetalinger for varer og tjenester for videresalg og eget forbruk	-33 826	-51 067
utbetalinger av renter	-133	-146
utbetalinger av skatter og offentlige avgifter	-15 303	-15 950
utbetalinger av tilskudd og overføringer til andre	0	0
andre utbetalinger	-60 749	-78 178
<b>Sum utbetalinger</b>	<b>-340 045</b>	<b>-378 990</b>
<b>Netto kontantstrøm fra operasjonelle aktiviteter * (se avstemming)</b>	<b>14 993</b>	<b>-48 642</b>
<b>Kontantstrømmer fra investeringsaktiviteter</b>		
innbetalinger ved salg av varige driftsmidler		
utbetalinger ved kjøp av varige driftsmidler		
innbetalinger ved salg av aksjer og andeler i andre foretak		
utbetalinger ved kjøp av aksjer og andeler i andre foretak		
utbetalinger ved kjøp av andre investeringsobjekter		
innbetalinger ved salg av andre investeringsobjekter		
<b>Netto kontantstrøm fra investeringsaktiviteter</b>	<b>0</b>	<b>0</b>
<b>Kontantstrømmer fra finansieringsaktiviteter</b>		
innbetalinger av virksomhetskapital		
tilbakebetalinger av virksomhetskapital		
utbetalinger av utbytte til statskassen		
<b>Netto kontantstrøm fra finansieringsaktiviteter</b>	<b>0</b>	<b>0</b>
<b>Effekt av valutakursendringer på kontanter og kontantekvivalenter</b>		
Netto endring i kontanter og kontantekvivalenter	14 993	-48 642
Beholdning av kontanter og kontantekvivalenter ved periodens begynnelse	28 578	77 012
<b>Beholdning av kontanter og kontantekvivalenter ved periodens slutt</b>	<b>43 371</b>	<b>28 370</b>
<b>Avstemming</b>		
periodens resultat (til virksomhetskapital)	31.12.2014	31.12.2013
netto avregninger	-18 438	1 446
høkført verdi avhendede anleggsmidler		
ordinære avskrivninger	4 437	5 412
nedskrivning av anleggsmidler		
inntekt fra bevilgning <sup>2</sup>		
avsetning utsatte inntekter (tilgang anleggsmidler)	-3 226	-6 078
resultatandel i datterselskap		
resultatandel tilknyttet selskap		
endring i ikke inntektsført bevilgning knyttet til anleggsmidler		
endring i varelag		
endring i kundefordringer	3 711	-16 848
endring i leverandørgjeld	-4 296	1 275
endring i ikke inntektsført bevilgning <sup>1</sup>	21 951	-31 400
effekt av valutakursendringer		
inntekter til pensjoner (kalkulatoriske)		
pensjonskostnader (kalkulatoriske)		
poster klassifisert som investerings- eller finansieringsaktiviteter		
korrigerings av avsetning for feriepengene (ansatte som går over i annen statlig stilling)		
endring i andre tidsavgrensningsposter	10 854	-12 449
<b>Netto kontantstrøm fra operasjonelle aktiviteter<sup>4</sup></b>	<b>14 993</b>	<b>-48 642</b>

<sup>1</sup> Benyttes normalt av nettbudsjetterte virksomheter

<sup>2</sup> Benyttes normalt av bruttbudsjetterte virksomheter

Dato: 31.12.2014

Veterinærinstituttet

Note 1 Driftsinntekter

	31.12.2014	31.12.2013
<b>Inntekt fra bevilgninger</b>		
Årets bevilgning fra overordnet departement*	89 298	89 168
Årets bevilgning fra andre departement, belastningsfullmakt*	68 613	64 982
- brutto benyttet til investeringer i immaterielle eiendeler og varige driftsmidler av årets bevilgning	-3 226	-6 078
- ubrukt bevilgning til investeringsformål (post 30-49)	0	0
+ utsatt inntekt fra forpliktelse knyttet til investeringer (avskrivninger)	4 437	5 411
+ utsatt inntekt fra forpliktelse knyttet til investeringer, bokført verdi avhendede anleggsmidler	0	0
+ inntekt til pensjoner**	0	0
- utbetaling av tilskudd til andre	0	0
Andre poster som vedrører bevilgninger (spesifiseres)	0	0
<b>Sum inntekt fra bevilgninger</b>	<b>159 122</b>	<b>153 483</b>
<i>*Vesentlige tildelinger skal spesifiseres per post på egne linjer.</i>		
<i>** Benyttes av virksomheter som får arbeidsgivers andel av pensjon dekket via sentral bevilgning til SPK.</i>		
<b>Inntekt fra gebyrer</b>	<b>0</b>	<b>0</b>
<b>Inntekt fra tilskudd og overføringer</b>		
<i>Inntekt fra tilskudd og overføringer fra andre statlige forvaltningsorganer / etater</i>		
Prosjektmidler fra NFR	29 949	35 931
Prosjektmidler fra EU	2 924	20 215
Tilskudd/overføring 3...	0	0
<b>Sum inntekt fra tilskudd og overføringer fra andre statlige forvaltningsorganer / etater</b>	<b>32 874</b>	<b>56 146</b>
<b>Sum inntekt fra tilskudd og overføringer fra andre</b>	<b>0</b>	<b>0</b>
<b>Sum inntekt fra tilskudd og overføringer</b>	<b>32 874</b>	<b>56 146</b>
<b>Salgs- og leieinntekter</b>		
Overvåkingsprogram og andre oppdrag	74 329	105 051
Forskning	21 035	8 688
Diagnostiske undersøkelser	28 602	22 978
Andre inntekter	6 062	6 176
Inntekter kantine	826	893
<b>Sum salgs- og leieinntekter</b>	<b>130 854</b>	<b>143 786</b>
<b>Gevinst ved avgang av anleggsmidler<sup>a</sup></b>	<b>0</b>	<b>0</b>
<b>Andre driftsinntekter</b>	<b>0</b>	<b>0</b>
<b>Sum driftsinntekter</b>	<b>322 850</b>	<b>353 415</b>

Beregning av årets netto tilgang for bruttobudsjetterte virksomheter med inntektsbevilgninger

Kapittel og post	Utgiftsbevilgning	Inntektsbevilgning (-)	Netto tilgang
Ixxx.01/4xxx.01	0	0	0
Ixxx.21/4xxx.21	0	0	0

*Kommentar: Tallene for 2013 stemmer ikke med det styrebehandlende regnskapet som følge av tekniske feil i oppsettet for årsregnskapet*



Veterinærinstituttet

Note 2 Lønn og sosiale kostnader

	31.12.2014	31.12.2013
Lønninger	160 165	161 434
Feriepenger	18 904	19 921
Avsetning sluttpakker, se note 19	11 031	0
Arbeidsgiveravgift	27 326	26 677
Pensjonskostnader*	25 466	19 426
Sykepenger og andre refusjoner	-6 993	-7 264
Andre ytelser	5 166	6 091
<b>Sum lønn og sosiale kostnader</b>	<b>241 065</b>	<b>226 285</b>
<b>Antall årsverk:</b>	<b>298</b>	<b>332</b>

\* Nærmere om pensjonskostnader

Pensjoner kostnadsføres i resultatregnskapet basert på faktisk påløpt premie for regnskapsåret. Premiesats for 2014 er 17,95 prosent. Premiesatsen for 2013 var 11,19 prosent.

Pensjonene er kostnadsført basert på denne satsen multiplisert med påløpt pensjonsgrunnlag i virksomheten. Vi viser for øvrig til note 1 om resultatføring av kalkulatoriske inntekter til pensjoner.

Veterinærinstituttet

Note 3 Andre driftskostnader

	31.12.2014	31.12.2013
Husleie	18 294	17 082
Vedlikehold egne bygg og anlegg	5 999	7 125
Reparasjon og vedlikehold av maskiner, utstyr mv.	-	5 881
Serviceavtaler	4 740	0
Mindre utstyrsanskaffelser	5 845	9 573
Leie av maskiner, inventar og lignende	444	0
Konsulenter og andre kjøp av tjenester fra eksterne	13 367	20 531
Reiser og diett	7 162	7 683
Aviser, telefon og porto	5 632	0
Øvrige driftskostnader	499	1 247
<b>Sum andre driftskostnader</b>	<b>61 982</b>	<b>69 122</b>

Virksomhet:

Note 4 Immaterielle eiendeler

	FoU	Retligheter mv.	Immaterielle eiendeler under utførelse	Sum
Anskaffelseskost 01.01.2014	0	0	0	0
Tilgang i 2014	0	0	0	0
Avgang anskaffelseskost i 2014 (1)	0	0	0	0
Fra immaterielle eiendeler under utførelse til annen gruppe i 2014	0	0	0	0
<i>Anskaffelseskost 31.12.2014</i>	0	0	0	0
Akkumulerte nedskrivninger 01.01.2014	0	0	0	0
Nedskrivninger i 2014	0	0	0	0
Akkumulerte avskrivninger 01.01.2014	0	0	0	0
Ordinære avskrivninger i 2014	0	0	0	0
Akkumulerte avskrivninger avgang i 2014 (1)	0	0	0	0
<b>Balansført verdi 31.12.2014</b>	<b>0</b>	<b>0</b>	<b>0</b>	<b>0</b>

Avskrivningssatser (levetider)	Virksomhets-spesifikt	5 år / lineært	Ingen avskrivning
--------------------------------	-----------------------	----------------	-------------------

(1) Sett inn minus tegn hvis disse linjene benyttes.

Mal for årsregnskapet 2014 for virksomheter som utarbeider virksomhetsregnskapet etter SRS

Veterinærinstituttet

Note 5 Varige driftsmidler

	Tomter	Bygninger	Infrastruktur- eiendeler	Maskiner, transportmidler	Driftsøse, inventar, verktøy o.l	Anlegg under utførelse	Beredskaps- anskaffelser	Sum
Anskaffelseskost 01.01.2014	0	1 767	0	847	14 693	0	0	17 307
Tilgang i 2014	0	0	0	0	3 226	0	0	3 226
Avgang anskaffelseskost i 2014 (1)	0	0	0	0	0	0	0	0
Fra anlegg under utførelse til annen gruppe i 2014	0	0	0	0	0	0	0	0
<b>Anskaffelseskost 31.12.2014</b>	<b>0</b>	<b>1 767</b>	<b>0</b>	<b>847</b>	<b>17 919</b>	<b>0</b>	<b>0</b>	<b>20 533</b>
Akkumulerte nedskrivninger 01.01.2014	0	0	0	0	0	0	0	0
Nedskrivninger i 2014	0	0	0	0	0	0	0	0
Akkumulerte avskrivninger 01.01.2014	0	440	0	156	6 197	0	0	6 793
Ordinære avskrivninger i 2014	0	353	0	169	3 914	0	0	4 436
Akkumulerte avskrivninger avgang i 2014 (1)	0	0	0	0	0	0	0	0
<b>Balanseført verdi 31.12.2014</b>	<b>0</b>	<b>974</b>	<b>0</b>	<b>522</b>	<b>7 808</b>	<b>0</b>	<b>0</b>	<b>9 304</b>

Avskrivningssatser (levetider)	Ingen avskrivning	10-60 år dekomponert lineært	Virksomhets- spesifikt	3-15 år lineært	3-15 år lineært	Ingen avskrivning	Virksomhets- spesifikt	Sum
<b>Avhendelse av varige driftsmidler i 2014</b>								
Vederlag ved avhendelse av anleggsmidler								
- Bokført verdi avhendte anleggsmidler								
= Regnskapsmessig gevinst/tap	0	0	0	0	0	0	0	0

(1) Sett inn nulltegn hvis disse linjene benyttes.

Finansiering av varige driftsmidler i 2014, jf. L.N.D.s nærmere retningslinjer pkt. 1:	
Fra årets bevilgning	0
Fra avregning bevilgningsfinansiert virksomhet	9304
Fra virksomhetskapitalen	0
Annens finansiering	0
<b>Sum tilgang i 2014</b>	<b>9304</b>

Veterinærinstituttet

Note 6 Finansinntekter og finanskostnader

	31.12.2014	31.12.2013
<b>Finansinntekter</b>		
Renteinntekter	0	0
Agiogevinst	157	63
Annen finansinntekt	0	0
<b>Sum finansinntekter</b>	<b>157</b>	<b>63</b>
<b>Finanskostnader</b>		
Rentekostnad	15	28
Nedskrivning av aksjer	0	0
Agiotap	119	118
Annen finanskostnad	0	0
<b>Sum finanskostnader</b>	<b>133</b>	<b>146</b>
<b>Utbytte fra selskaper mv.</b>	<b>0</b>	<b>0</b>

Grunnlag beregning av rentekostnad på investert kapital

	31.12.2014	31.12.2013	Gjennomsnitt i perioden
Balanseført verdi immaterielle eiendeler	0	0	0
Balanseført verdi varige driftsmidler	9 304 000	10 515 000	9 909 500
<b>Sum</b>	<b>9 304 000</b>	<b>10 515 000</b>	<b>9 909 500</b>

Antall måneder på rapporteringstidspunktet: (Må fylles ut)

12

Gjennomsnittlig kapitalbinding i år 2014:

9 909 500

Fastsatt rente for år 2014:

1,79 %

**Beregnet rentekostnad på investert kapital:\***

**177 380**

\*Beregnet rentekostnad på investert kapital skal kun gis som noteopplysning. Den beregnede rentekostnaden skal ikke regnskapsføres.

**Veterinærinstituttet**

**Note 8 Innskutt og opptjent virksomhetskapital (nettobudsjetterte virksomheter)**

Virksomhetene kan ikke etablere virksomhetskapital innenfor den bevilgningsfinansierte virksomheten, se note 15. Opptjent virksomhetskapital tilsvarer dermed resultatet av aktiviteter finansiert ved inntekter fra oppdrag.

<b>Innskutt virksomhetskapital</b>	
Innskutt virksomhetskapital 01.01.2014	0
Endring i innskutt virksomhetskapital	0
<b>Innskutt virksomhetskapital 31.12.2014</b>	<b>0</b>
<b>Opptjent virksomhetskapital</b>	
Opptjent virksomhetskapital 01.01.2014	4 474
Underskudd bevilgningsfinansierte virksomhet belastet opptjent virksomhetskapital	0
Overført fra årets resultat	-6 803
<b>Opptjent virksomhetskapital 31.12.2014</b>	<b>-2 329</b>

Virksomhetene kan eventuelt utarbeide en egendefinert note for ytterligere spesifisering og gruppering av opptjent virksomhetskapital. (Gjelder virksomheter som fordelet opptjent virksomhetskapital til underliggende driftsenheter)

**Virksomhet:**

**Note 9 Innkrevingsvirksomhet og andre overføringer til staten**

	<b>31.12.2014</b>	<b>31.12.2013</b>
Avgift 1	0	0
Avgift 2	0	0
Avgift 3...	0	0
<b>Sum inntekter av avgifter og gebyrer direkte til statskassen</b>	<b>0</b>	<b>0</b>

**Virksomhet:**

**Note 10 Tilskuddsforvaltning og andre overføringer fra staten**

	<b>31.12.2014</b>	<b>31.12.2013</b>
Tilskudd til 1	0	0
Tilskudd til 2	0	0
Tilskudd til 3...	0	0
<b>Sum utbetalinger av tilskudd til andre</b>	<b>0</b>	<b>0</b>



Veterinærinstituttet

Note 11 Investeringer i aksjer og andeler

	Forretnings- kontor	Ervervsdato	Antall aksjer	Eierandel	Stemme- andel	Årets resultat i selskapet	Balanseført egenkapital i selskapet	Balanseført verdi kapitalregnskap	Balanseført verdi virksomhets-
<b>Aksjer</b>									
Instrumenttjenesten AS	As		50	5,0 %	5,0 %	0	0	0	50000
IT AS Eierdrift AS	As		3	3,3 %	3,3 %	0	0	0	3350
<b>Balanseført verdi 31.12.2014</b>								<b>0</b>	<b>53 350</b>

Virksomhet:

Note 12 Varebeholdninger

	31.12.2014	31.12.2013
<b>Anskaffelseskost</b>		
Beholdninger anskaffet til internt bruk i virksomheten	0	0
Beholdninger beregnet på videresalg	0	0
<b><i>Sum anskaffelseskost</i></b>	<b>0</b>	<b>0</b>
<b>Ukurans</b>		
Ukurans i beholdninger til internt bruk i virksomheten	0	0
Ukurans i beholdninger beregnet på videresalg	0	0
<b><i>Sum ukurans</i></b>	<b>0</b>	<b>0</b>
<b>Sum varebeholdninger</b>	<b>0</b>	<b>0</b>

**Veterinærinstituttet**

**Note 13 Kundefordringer**

	<b>31.12.2014</b>	<b>31.12.2013</b>
Kundefordringer til pålydende	26 051	29 762
Avsatt til forventet tap (-)	-200	-200
<b>Sum kundefordringer</b>	<b>25 851</b>	<b>29 562</b>

**Veterinærinstituttet**

**Note 14 Andre kortsiktige fordringer**

	<b>31.12.2014</b>	<b>31.12.2013</b>
Lønnslån	135	18
Feilkonto	-282	-280
Konto for utbetalinger	1 817	0
Andre fordringer	0	22 465
<b>Sum andre kortsiktige fordringer</b>	<b>1 670</b>	<b>22 203</b>

Feilkonto består av ikke identifiserte innbetalinger.

Konto for utbetalinger dobbeltbetalinger til leverandører på grunn av en feil hos DnB.

**Veterinærinstituttet**

**Note 15 Avregning bevilgningsfinansiert virksomhet (nettobudsjetterte virksomheter)**

**1) Inntektsført bevilgning og inntekt fra tilskudd og overføringer**

	31.12.2014	31.12.2013	Endring
<i>Fagdepartementet</i>			
Kap 112 post 50 LMD	87 998	85 022	-2 976
Kap 1137 post 53 LMD	0	2 795	2 795
Kap 1100 post 45 LMD		600	
Investeringer	0	454	454
<b>Sum fagdepartement</b>	<b>87 998</b>	<b>88 871</b>	<b>273</b>
<i>Andre departementer</i>			
Kap 928 post 50 FKD	47 130	43 600	-3 530
Investeringer	0	116	116
Oppgave 3,...	0	0	0
<b>Sum andre departementer</b>	<b>47 130</b>	<b>43 716</b>	<b>-3 414</b>
<i>Norges forskningsråd</i>			
Grunnbefiligning	21 483	20 882	-601
Investeringer	0	14	14
	0	0	0
<b>Sum Norges forskningsråd</b>	<b>21 483</b>	<b>20 896</b>	<b>-587</b>
<b>Sum avregning bevilgningsfinansiert virksomhet</b>	<b>156 611</b>	<b>153 483</b>	<b>-3 728</b>
<b>Årets korreksjon direkte mot avregninger (kongruensavvik)</b>			
Endring i avregning bevilgningsfinansiert virksomhet i balansen			0
Korrigerings av avsetning for feriepenger (ansatte som går over i annen statlig stilling)			0
Spesifikasjon av andre korreksjoner direkte mot avregninger			0
<b>Avregning bevilgningsfinansiert virksomhet i resultatregnskapet</b>			<b>0</b>

**2) Ikke inntektsført bevilgning, tilskudd og overføringer**

	31.12.2014	31.12.2013	Endring
<i>Fagdepartementet</i>			
Midler knyttet til anleggsmidler	5 501	6 181	680
Midler knyttet til fremtidige investeringer	1 890	1 890	0
Disponering resultat	-6914	542	7 456
<b>Sum fagdepartementet</b>	<b>477</b>	<b>8 613</b>	<b>8 136</b>
<i>Andre departementer</i>			
Midler knyttet mot anleggsmidler FKD	2 591	2 956	365
Midler knyttet til fremtidige investeringer FKD	883	883	0
Disponering resultat	-3227	253	3 480
<b>Sum andre departementer</b>	<b>247</b>	<b>4 092</b>	<b>3 845</b>
<i>Tilskudd og overføringer (NFR m.fl)</i>			
Midler knyttet mot anleggsmidler NFR	1 212	1 378	-166
Midler knyttet til fremtidige investeringer NFR	405	405	0
Disponering resultat	-1493	117	-1 610
<b>Sum tilskudd og overføringer (fordring)</b>	<b>124</b>	<b>1 900</b>	<b>-1 776</b>
<b>Sum ikke inntektsført bevilgning</b>	<b>849</b>	<b>14 605</b>	<b>10 205</b>

Dato: 31.12.2014

Veterinærinstituttet

Note 16 Opptjente, ikke fakturerte inntekter / Forskuddsbetalte, ikke opptjente inntekter

**Opptjente, ikke fakturerte inntekter (fordring)**

	31.12.2014	31.12.2013
	0	0
Opptjente ikke fakturerte inntekter	35 239	57 733
	0	0
<b>Sum opptjente, ikke fakturerte inntekter</b>	<b>35 239</b>	<b>57 733</b>

**Forskuddsbetalte, ikke opptjente inntekter (gjeld)**

	31.12.2014	31.12.2013
	0	0
Forskuddsbetalte, ikke opptjente inntekter	-51 150	-69 077
	0	0
<b>Sum forskuddsbetalte, ikke opptjente inntekter</b>	<b>-51 150</b>	<b>-69 077</b>

*Prosjektene grupperes på en hensiktsmessig måte.*

Opptjente ikke fakturerte inntekter består av prosjekter (overføringer og tilskudd fra NFR, EU og andre) der det er påløpt arbeid mens oppdragsgiver ikke enda er fakturert.

Forskuddsbetalte inntekter består av prosjekter der oppdragsgiver har betalt inn prosjektmidlene på forskudd, men arbeidet enda ikke er fullført/påbegynt.

Veterinærinstituttet

Note 17 Bankinnskudd, kontanter og lignende

	31.12.2014	31.12.2013
Innskudd statens konsernkonto (nettobudsjetterte virksomheter)	43 367	28 370
Øvrige bankkontoer	0	0
Håndkasser og andre kontantbeholdninger	4	8
<b>Sum bankinnskudd og kontanter</b>	<b>43 371</b>	<b>28 378</b>

Økningen i saldoen på bank skyldes hovedsakelig en utbetaling fra LMD på 21.340.000.  
Den ble utbetalt i 2014, men skulle ha vært utbetalt i 2013.

Veterinærinstituttet

Note 18 Annen kortsiktig gjeld

	31.12.2014	31.12.2013
Renter fakurert kunder	392	284
Andre påløpne kostnader	2040	2040
Mellomværende SPK	-267	-23
Avsetning forpliktelse flexitid/feriedager	4661	4661
Gruppelivsforsikring	50	47
Annen kortsiktig gjeld	0	7
<b>Sum annen kortsiktig gjeld</b>	<b>6 877</b>	<b>7 016</b>



**Veterinærinstituttet**

**Note 19 Avsetning for langsiktige forpliktelser**

	<b>31.12.2014</b>	<b>31.12.2013</b>
Avsetning sluttpakker	11 031	0

Veterinærinstituttet har vært i gjennom en nedbemanningsprosess og i den forbindelse er det gjort en avsetning for sluttpakker og sluttvederlag som skal utbetales i perioden 2015 - 2017. Hovedtyngden forfaller til utbetaling i 2015.

11/3-15

Tord Sluttbakk  
Anne-Gro Ege  
Jan S. Lilleval

**Veterinærinstituttet**

**Note 19 Avsetning for langsiktige forpliktelser**

	<b>31.12.2014</b>	<b>31.12.2013</b>
Avsetning sluttpakker	11 031	0

Veterinærinstituttet har vært i gjennom en nedbemanningsprosess og i den forbindelse er det gjort en avsetningen for sluttpakker og sluttvederlag som skal utbetales i perioden 2015 - 2017. Hovedtyngden forfaller til utbetaling i 2015.

*Gunne Karin Hanne*

**Veterinærinstituttet**

**Note 19 Avsetning for langsiktige forpliktelser**

	<b>31.12.2014</b>	<b>31.12.2013</b>
<b>Avsetning sluttpakker</b>	<b>11 031</b>	<b>0</b>

Veterinærinstituttet har vært i gjennom en nedbemanningsprosess og i den forbindelse er det gjort en avsetningen for sluttpakker og sluttvederlag som skal utbetales i perioden 2015 - 2017. Hovedtyngden forfaller til utbetaling i 2015.

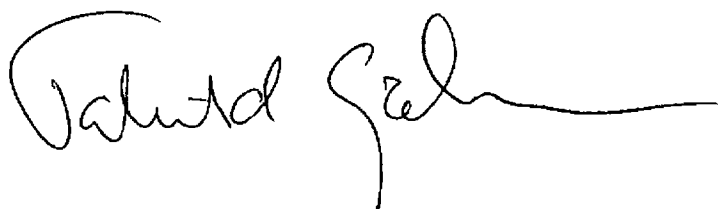

Veterinærinstituttet

Note 19 Avsetning for langsiktige forpliktelser

	31.12.2014	31.12.2013
Avsetning sluttpakker	11 031	0

Veterinærinstituttet har vært i gjennom en nedbemanningsprosess og i den forbindelse er det gjort en avsetningen for sluttpakker og sluttvederlag som skal utbetales i perioden 2015 - 2017. Hovedtyngden forfaller til utbetaling i 2015.

Knut A. Helt

## Regnskapsprinsipper

Årsregnskapet er utarbeidet med utgangspunkt i de statlige regnskapsstandardene, SRS, med enkelte tilpasninger fastsatt for de statlige forskningsinstituttene under Landbruks og Matdepartementet.

Tilpasningene innebærer at:

I balanseoppstillingen er motposten til anleggsmidler ført som statens øvrige kapital knyttet til anleggsmidler (egenkapital), mens den i SRS 17 nr. 17 og oppstillingsplanen regnes som forpliktelse.

Avregning bevilgningsfinansiert virksomhet, som utgjør overskudd/underskudd i den bevilgningsfinansierte virksomheten, er klassifisert som statens øvrige kapital i balansen (egenkapital), og ikke som forpliktelse slik oppstillingsplanen i SRS 1 angir.

### Transaksjonsbaserte inntekter

Transaksjoner resultatføres til verdien av vederlaget på transaksjonstidspunktet. Inntektsføring ved salg av varer skjer på leveringstidspunktet. Salg av tjenester inntektsføres i takt med utførelsen.

### Inntekter fra bevilgningsfinansierte aktiviteter

Bevilgninger inntektsføres i den perioden da aktiviteten som bevilgningen er ment å finansiere er utført, det vil si den perioden kostnadene påløper. Bevilgninger som skal benyttes til konkrete aktiviteter i senere perioder, overføres til balansen for inntektsføring i takt med fremdrift/arbeid i prosjektet.

Bevilgninger som skal benyttes til investering, avsettes på regnskapslinjen «Ikke inntektsført bevilgning knyttet til anleggsmidler» i balansen, med det beløpet som faktisk er investert i regnskapsperioden. Slike avsatte midler inntektsføres i med avskrivninger av anleggsmidlene de skal dekke.

### Pensjoner

Årets pensjonskostnad tilsvarer avsatt/påløpt premiebeløp til Statens Pensjonskasse (SPK).

### Kostnader

Kostnader som gjelder transaksjonsbaserte inntekter regnskapsføres i samme periode som tilhørende inntekt. Kostnader som finansieres med bevilgning regnskapsføres i den perioden aktiviteten utføres.

Det er ført en avsetning til opptjente lønns- og ferieforpliktelser på i henhold til bestemmelsene i SRS.

### Klassifisering i balansen

Omløpsmidler og kortsiktig gjeld omfatter poster som forfaller til betaling innen et år etter anskaffelsestidspunktet. Øvrige poster er klassifisert som anleggsmidler eller langsiktig gjeld.

Anleggsmidler vurderes til anskaffelseskost fratrukket avskrivninger og nedskrives til virkelig verdi ved en eventuell bruksendring.

#### Varige driftsmidler

Varige driftsmidler aktiveres i balansen til anskaffelseskost. Forpliktelsesmodellen i SRS 17 ivaretas ved at driftsmidlene får en motpost «Ikke inntektsført bevilgning knyttet til anleggsmidler».

Driftsmidler som ikke dekkes med særskilt finansiering overføres til posten «Avregnet bevilgningsfinansiert virksomhet».

Ved realisasjon/avgang av driftsmidler resultatføres regnskapsmessig gevinst/tap. Gevinst/tap beregnes som forskjellen mellom salgsvederlag og balanseført verdi på realisasjonstidspunktet.

#### Finansielle anleggsmidler

Investering i aksjer og andeler balanseføres til laveste verdi av kostpris og reell verdi. Dette gjelder både langsiktige og kortsiktige investeringer. Mottatt utbytte og andre utdelinger inntektsføres.

#### Avskrivninger

Anleggsmidlene avskrives i resultatregnskapet over forventet levetid for anleggsgruppen. Avskrivninger dekkes av ordinære prosjektinntekter, når det ikke er lagt inn særskilt finansiering av driftsmiddelet. Posten «Ikke inntektsført bevilgning knyttet til anleggsmidler» er i balansen redusert tilsvarende avskrivningen, og føres til «Avregnet bevilgningsfinansiert virksomhet» i takt med avskrivningen.

I note 1 er «Utsatt inntekt av forpliktelser knyttet til investeringer (avskrivninger) ført opp med sum avskrivning for både ordinære og særskilt finansierte anleggsmidler. Beløp som ikke har særskilt finansiering er trukket fra årets bevilgning på kapitтел/post.

#### Fordringer

Kundefordringer og andre fordringer er oppført i balansen til pålydende etter fradrag for avsetning til forventet tap. Avsetningen til tap gjøres på grunnlag av individuelle vurderinger av de enkelte fordringene. Det er tatt tap på fordring brukerstyrte i brukerstyrte prosjekter i 2014.

#### Selvassurandørprinsipp

Staten opererer som selvassurandør. Det er ikke inkludert poster i balanse eller resultatregnskap som søker å reflektere alternative netto forsikringskostnader eller forpliktelser.<sup>1</sup>

#### Statens konsernkontoordning

Statlige virksomheter omfattes av statens konsernkontoordning, der innbetalinger og utbetalinger daglig gjøres opp mot virksomhetens oppgjørskontoer i Norges Bank. Det beregnes ikke renter på disse kontiene.

#### Kontantstrømpoppstilling

Kontantstrømpoppstillingen er utarbeidet etter den direkte modellen tilpasset statlige virksomheter.