

Årsrapport 2015 for Norges idrettshøgskole

Innholdsfortegnelse:

1) Styrets beretning	s. 3
Prioriteringer for 2016	s. 4
Muligheter og utfordringer fremover	s. 5
2) Introduksjon til virksomheten	s. 7
NIHs organisasjon	s. 7
NIH som utdanningsinstitusjon	s. 8
NIH som forskningsinstitusjon	s. 9
3) Årets aktiviteter og mål og resultater	s. 11
Resultatrapportering utdanning	s. 11
Resultatrapportering forskning	s. 13
Resultatrapportering formidling og samfunnskontakt	s. 16
Resultatrapportering organisasjon og infrastruktur	s. 20
Samfunns- og effektmål byggeprosjekter	s. 23
Kap. 281 - Fellesutgifter for universiteter og høyskoler	s. 23
4) Styring og kontroll	s. 23
Likestilling, diskriminering og tilgjengelighet	s. 25
Læringer	s. 25
Samfunnssikkerhet, beredskap og informasjonssikkerhet	s. 26
Tidstyver i egen virksomhet	s. 27
Nasjonalt ansvar for idretts- og kroppsøvfaget	s. 28

4) Vurdering av framtidsutsikter	s. 31
Studiestruktur og studentdimensjonering	s. 31
Arbeid med studiekvalitet	s. 31
Internasjonalisering	s. 31
Forskningssamarbeid	s. 31
Forskningsproduksjon	s. 32
Doktorgradsprogrammet	s. 32
Formidling og samfunnskontakt	s. 32
Organisasjon og infrastruktur	s. 33
Større investeringsprosjekter planlagt dekket av egen bevilgning	s. 33
5) Årsregnskap 2015	s. 34
Inntekts- og kostnadsutvikling	s. 34
Endring i avsetning bevilgningsfinansiert virksomhet	s. 35
Utvikling i andre balanseposter	s. 36
Avvik i forhold til budsjett	s. 37
Vedlegg årsregnskap 2015	

1) Styrets beretning

Styret ved Norges idrettshøgskole (NIH) er fornøyd med drift og resultater i 2015. NIH er et attraktivt studiested med høye søkertall, god inntakskvalitet, god gjennomstrømming og etterspurte kandidater på de fleste områder.

- NIH har meget **god søkning til studiene**, og den høyeste inntakskvaliteten blant idrettsutdanninger i Norge. Høgskolen er fornøyd med at vi i 2015 hadde 6,1 førstegangssøkere pr studieplass på bachelor i idrettsvitenskap, og 5 førstegangssøkere pr. studieplass til faglærer kroppsøving. Søkingen til 2. og 3. året er redusert de siste to årene. Høgskolen følger opp dette.
- NIH har **høy gjennomføringsgrad** sammenlignet med resten av universitets- og høgskolesektoren, selv om den ligger noe under institusjonens egen ambisiøse målsetting om at 75 % av studentene på bachelor- og master i idrettsvitenskap skal bli ferdige på normert tid.
- **Antall utvekslingsstudenter øker** fra 120 i 2014, til 128 i 2015. Dagens antall inn- og utreisende studenter vurderes som tilfredsstillende.
- Når det gjelder **mangfold** i studentmassen, har NIH en tilnærmet lik fordeling mellom kjønnene på både bachelor- og masternivå (45%). Det er gledelig at kvinneandelen på master har økt fra 28% i 2014, til 45% i 2015. NIH har imidlertid en utfordring med at vi har få studenter med flerkulturell bakgrunn og få med nedsatt funksjonsevne.

NIH driver forskning av høy kvalitet innen et bredt spekter av fagdisipliner vinklet mot idrett og fysisk aktivitet, skole, samfunn og folkehelse. Høgskolen har høy forskningsproduksjon pr. ansatt sammenlignet med resten av universitets- og høgskolesektoren, sterk vekst i ekstern finansiering av forskning og høy produksjon av doktorgrader.

- **NIH har høy produksjon av forskning av god kvalitet.** Produksjonen målt i antall publikasjonspoeng (pp) er økende, og har i flere år ligget over 1,4 pp pr ansatt. NIH er dermed blant de mest produktive i sektoren når det gjelder publiseringer i internasjonalt anerkjente vitenskapelige tidsskrifter.
- **NIHs forskningsvirksomhet rangeres høyt internasjonalt.** Høgskolen får toppscore i den europeiske rangeringen innenfor forskning i 2015 (EU-multirank).
- NIH har i planperioden 2011 – 2015 arbeidet strategisk gjennom **fellessatsinger for å styrke samfunnsprofilen**. Det har kommet et stort antall publikasjoner innen de tre definerte satsingsområdene i planperioden: trening og prestasjonsutvikling i bredde og toppidrett, sammenhenger mellom fysisk aktivitet, helse og livskvalitet i befolkningen med et spesielt fokus på lavaktive og inaktive, innhold i og virkning av kroppsøving og fysisk aktivitet i skolen.
- Etter at **gjennomsnittlig gjennomføringstid for Phd-kandidater** har blitt redusert over tid, til 3,2 år i 2014, økte den i 2015 til 4,1 år. NIH må se an utviklingen i 2016 før vi kan vurdere om dette er et tilfeldig utslag, eller endring i trend.
- **Sterk vekst i ekstern finansiering** av forskning (herunder EU-midler), fra 5,4 mill. kroner i 2012 til 27,5 mill. kroner i 2015.

NIH tar i stor grad fagansvaret for undervisning og forskning innen idretts- og kroppsøvingfaget nasjonalt. Gjennom ulike fora, og løpende samarbeid mellom NIH og andre institusjoner med utdanning innen idrett og kroppsøving.

NIH forvalter og utvikler kunnskap som er viktig innen ulike samfunnsområder. Vi har tett samarbeid med bl.a. idrettsbevegelsen, skolen, helsesektoren, forsvaret, bistandsorganisasjoner og treningsbransjen. Vi arbeider også systematisk for å formidle kompetanse og forskningsresultater bredt gjennom media og andre kanaler, og lykkes stadig bedre med det.

I tillegg til kjerneoppgavene, bidrar NIH til det samlede tilbud av infrastruktur/anlegg for organisert fysisk aktivitet, ved at våre anlegg er tilgjengelig for eksterne brukere 7 dager i uken til kl. 22.00.

Prioriteringer for 2016

Foruten kjerneområdene utdanning og forskning, prioriterer NIH rehabiliteringen av bygg og anlegg samt påbygg. Arbeidet startet opp våren 2015. Dette er et stort løft som krever betydelige økonomiske- og organisatoriske ressurser i perioden 2015 - 2017.

På utdanningsiden vil NIH prioritere tiltak rettet mot rekruttering og studiekvalitet:

- NIH er i gang med en bred gjennomgang av studiestrukturen på lavere grad, bl.a. med bakgrunn i nedgang i antall søkere fra andre studiesteder og behov for revurdering av studentdimensjoneringen på første studieår.
- Satse mer på utadrettede tiltak for å øke rekrutteringen til studietilbudet på lavere grad (bruk av digitale medier, kampanjer og skolebesøk).
- Styrke undervisningskvaliteten gjennom blant annet obligatoriske kurs i UH-pedagogikk for alle vitenskapelig ansatte.
- Øke bruken av studentaktive og innovative læringsformer (studentinvolvering, workshops i bruk digitale klikkere og "omvendt klasserom"/"flipped classroom", etablere læringslab, og utvikle undervisernes kompetanse innen nye læringsformer).
- Sikre kvaliteten i studentutveksling, bl.a. ved økt deltakelse i Erasmus+.

Innen forskning vil NIH prioritere å opprettholde den høye forskningsproduksjonen, stimulere miljøer som ikke er i forskningstoppen, fremme kvalitet i forskning og forskerutdanning og øke den eksternt finansierte forskningsporteføljen:

- Opprettholde nivået på forskningsproduksjon.
- Opprettholde omfanget av eksternt finansiert FoU virksomhet. Herunder styrke søknadssamarbeidet med NFR, søke systematisk eksternt finansiering fra NFR, EU, EØS og andre kilder, og styrke kompetansen på administrasjon av eksternt finansierte prosjekter.
- Heve kravene til kvalitet i Phd-avhandlingene. NIH vil bl.a. tilstrebe at stipendiatene søker publisering i høyt rangerte og fagfellevurderte tidsskrifter, og sikre at dr.gradsavhandlingene blir bedømt av anerkjente forskere på kandidatens fagfelt.
- Forbedre Phd-programmet. Programmet skal eksternevalueres i 2016. I tillegg skal det etableres tilbud om veilederkurs for førsteamanuenser og professorer, og et eget forum for veiledere på dr. grads nivå.
- Heve forskningsmiljøenes kompetanse og bevissthet om regelverk for hhv. forskningsetikk og lagring av forskningsdata.

Når det gjelder kommunikasjon, skal NIH implementere ny merkevareplattform og ny grafisk profil. Høgskolen vil også styrke kommunikasjonen med studentene, potensielle studenter og tidligere studenter, og fortsatt fremme formidling av forskningsresultater. NIH vil videreutvikle samarbeidet med arbeidslivet.

I tillegg til det pågående rehabiliteringsprosjektet, har NIH i 2015 gjennomført to brede organisasjonsprosesser: ny strategisk plan 2016 – 2020, og arbeidsmiljøundersøkelsen ARK. I 2016 prioriteres implementeringen av ny strategisk plan, og oppfølging av tiltaksplaner etter arbeidsmiljøundersøkelsen, i tillegg til oppfølging av internkontrollsystemet, krisehåndteringssystemet (CIM), etablering av ny standard for AV-løsninger og etablering av langsiktige vedlikeholdsplaner for bygningsmassen.

Muligheter og utfordringer fremover

Frem til og med 2017 vil rehabiliteringen av bygningsmassen og påbygg kreve mye av organisasjonen. Den interne brukerorganisasjon vil være virksom gjennom hele prosessen, dels for å sikre at vi får best mulig løsninger når det gjelder innretning av lokalene (utforming, utstyr, IKT m.m.), og dels for å sikre beredskap for problemhåndtering underveis. Det er høyt prioritert både å legge til rette for at undervisning/studier blir minst mulig skadelidende underveis i rehabiliteringsprosessen, og for at arbeidsvilkår for ansatte blir så gode som mulig.

NIH skal arbeide med Statsbygg for å få utarbeidet en langsiktig plan for drift og vedlikehold, inklusive beregning av ressursbehov for å kunne følge opp planen (verdibevarende vedlikehold).

NIH forventer at konkurransen om studentene vil bli større fremover. For å sikre at NIH forblir et attraktivt studiested, må vi videreutvikle studieplaner, undervisningsmetoder, kvaliteten på undervisningen og kommunikasjonen med potensielle studenter. Høgskolen gjør nå en bred vurdering av tilbudet på lavere grad. I tillegg satser vi på heving av den pedagogiske kompetansen og på bruk av IKT i undervisningen. Høgskolen planlegger også etablering av et læringslaboratorium i 2017.

Innen forskning ønsker NIH å opprettholde vårt høye internasjonale nivå, og øke samarbeidet med ledende fagmiljøer i utlandet. Det er viktig å kunne måle seg mot ledende, sammenlignbare miljøer internasjonalt. Det er også viktig at våre forskere får kompetent administrativ støtte i forbindelse med internasjonale prosjekter (informasjon om muligheter, søknadsskriving og oppfølging/rapportering).

NIH bør ikke øke den faste bemanningen slik at høgskolen mister handlefrihet (lønnskostnader skal ikke overstige 70% av totalkostnadene). Det er også viktig at forholdet mellom administrativ og vitenskapelig bemanning er balansert. Samfunnets krav til

forvaltningen øker og den faglige virksomheten ved institusjonen vokser. Dette medfører implisitt krav til effektivisering av den administrative virksomheten. Alternativt må bemanningen økes.

Oslo, 10. mars 2016

Styret ved Norges idrettshøgskole



Tomas Kristensen



Kari Bø



Heidi Sørensen

(styreleder, rektor)



Per Nilsson



Henriette Øien



Cecilie Kappelslåen
Cecilie Kappelslåen



Fredrik Sørhaug Kristiansen



Mari Kristin Sisjord



Egil Johansen
Egil Johansen



Børge Herman Hansen



Oddbjørn Alstad

2) Introduksjon til virksomheten

Norges idrettshøgskole ble opprettet i 1968 som vitenskapelig høyskole og er Norges fremste utdannings- og forskningsinstitusjon i idrettsvitenskap. Vårt samfunnsoppdrag er å drive høyere utdanning, forskning og formidling innen et bredt teoretisk og aktivitetsrettet idrettsvitenskapelig område. Aktivitetsfeltet rommer bredde- og toppidrett, kroppsøving, friluftsliv, samt andre varianter av organisert og selvorganisert bevegelsesaktivitet. NIH har en flerfaglig tilnærming til undervisning og forskning på mennesker i bevegelse, inkludert barn, unge, voksne, eldre og mennesker med funksjonsnedsettelse.

NIHs utdanninger og forskningsvirksomhet har stor samfunnsmessig relevans. Flerfaglig kunnskap om idrett og mennesker i bevegelse fremmer forståelse av den betydningen bevegelse kan ha for dannelse, læring og utvikling hos enkeltpersoner. Fysisk aktivitet og bevegelse kan gi næring til glede, mestring og inkludering i skole, arbeid og fritid. Kunnskap om betydning av fysisk aktivitet for helse og livskvalitet øker, og utgjør en kunnskapsbase for fremtidsrettet helsepolitikk. Forskningsbasert kunnskap om prestasjonsutvikling ligger til grunn for en forsvarlig og fremgangsrik toppidrett. Studier av idrett som kulturfenomen utdyper vår forståelse av det mangfoldige samfunnet vi er en del av.

NIHs organisasjon

NIH har en bemanning på 214 årsverk pr 31.12.2015, og en omsetning på 268 mill. kroner. 74% av høgskolens virksomhet er finansiert av bevilgninger fra Kunnskapsdepartementet, 12% er finansiert av eksterne midler til forskning (bidrags- og oppdragsprosjekter), 8% er finansiert av inntekter fra kurs og etter-/videreutdanning, og 6% er finansiert av utleievirksomheten.

NIH har valgt ledelse (rektor og prorektor). Høgskolens ledergruppe består av rektor, prorektor og administrerende direktør. Rektor, med bistand fra prorektor, har ansvar for den vitenskapelige virksomheten, mens administrerende direktør har ansvar for den teknisk-administrative virksomheten.

Den vitenskapelige virksomheten er organisert i fem fagseksjoner og 2 eksternt finansierte forskningssentre, mens den teknisk-administrative virksomheten er organisert i 6 fagavdelinger. Høgskolens to eksternt finansierte forskningssentre er organisatorisk knyttet til hver sin fagseksjon: Forskningssenter for barne- og ungdomsidrett (lagt til Seksjon for coaching og psykologi), og Senter for idrettsskadeforskning (lagt til Seksjon for idrettsmedisinske fag). NIHs etter- og videreutdanningsvirksomhet ligger til Studieavdelingen.

Ledere av fagseksjoner rapporterer til rektor, mens avdelingslederne rapporterer til administrerende direktør.

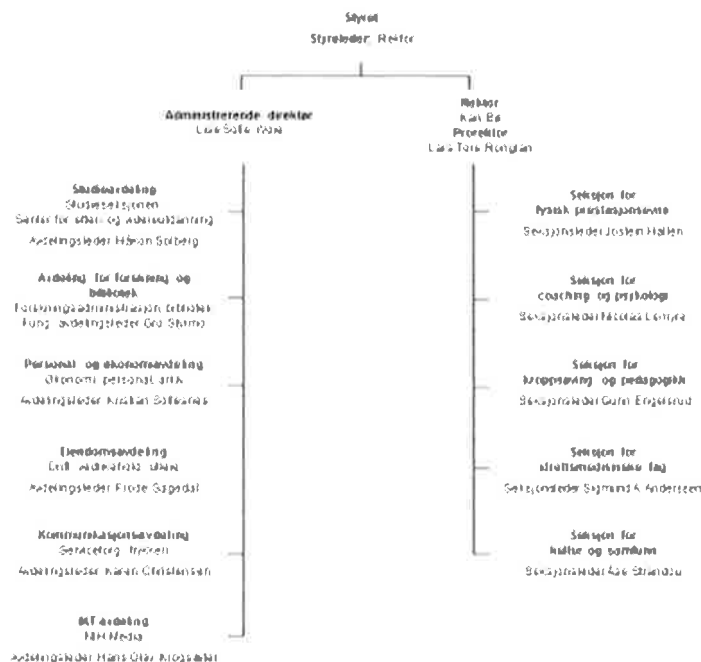

Av en bemanning på 214 årsværk i 2015, er 85 knyttet til avdelingene, og de øvrige til fagseksjoner og forskningssentre.

Teknisk-administrative oppgaver er i stor grad sentralisert i avdelingene. Fagseksjoner og forskningssentre har en administrativ medarbeider hver, som også fungerer som bindeledd til de administrative avdelingene. Laboratiemedarbeidere er ansatt i fagseksjonene.

NIH har relativt mange stillinger knyttet til teknisk drift av bygg og anlegg (29 stillinger). Dette fordi vi eier og drifter våre bygg og anlegg selv. I tillegg har høgskolen en relativt stor bemanning knyttet til etter- og videreutdanningsvirksomheten (8,5 administrative stillinger), en virksomhet som er omfattende NIHs størrelse tatt i betraktning. Etter- og videreutdanningsvirksomheten er helt finansiert av eksterne inntekter (14 mill. kroner i inntekter i 2015).

Hvis en trekker ut bemanning knyttet til eiendomsdrift og etter-/videreutdanningsvirksomhet, har NIH en administrasjon på 47,5 stillinger + 7 adm. stillinger i fagseksjoner og sentre. Til sammen 54,5 stillinger som ivaretar studieadministrasjon, forskningsadministrasjon, bibliotek, kommunikasjon, publikumstjenester, IKT, arkiv, regnskap/økonomi, rapport- og planarbeid, innkjøp, lønn- og personal og kriseberedskap. Dette utgjør om lag 40% av antall undervisnings- og forskerstillinger.

NIH som utdanningsinstitusjon

NIH er et attraktivt studiested og det er gode søkertall til lavere grad gjennom det nasjonale opptaket Samordna opptak. Det er også gode søkertall til mastergradene idrettsvitenskap og idrettsfysioterapi, men det er en nedgang i eksterne søkere som innpasses i 2. året av bachelor i idrettsvitenskap. Det er kjønnsbalanse totalt på NIH, men det er få studenter med flerkulturell bakgrunn og få personer med nedsatt funksjonsevne. Høgskolen hadde høsten 2015 om lag 970 fulltidsstudenter og 315 deltidsstudenter. Studiepoengproduksjon per

heltidsekvivalent ligger stabilt på et tilfredsstillende nivå og det er godt samsvar mellom studentenes planlagte og gjennomførte studiepoeng.

Studiebarometeret gir institusjonene en mulighet til å sammenligne seg med enkeltinstitusjoner og nasjonale gjennomsnitt. NIH bruker undersøkelsen i studiekvalitetsarbeidet og oppnådde å øke svarprosenten fra 51 % i 2014 til 60 % i 2015. Resultatene fra 2015 viser at studentene på NIH er generelt godt fornøyd med studieprogrammet de går på. Det er startet et tilbud om basiskurs i UH-pedagogikk for fagansatte og dette arbeidet fortsetter i 2016. Bruken av studentaktive læringsformer som "omvendt klasserom" er økende og det skal igangsettes et arbeid for å planlegge organiseringen av et læringscenter med oppstart høsten 2017.

NIH gjennomførte en kandidatundersøkelse i 2015 og resultatene er positive og viser at en stor andel av kandidatene er i en fulltidsjobb de er fornøyd med innen 6 mnd etter fullført utdanning. Fire av ti NIH-kandidater oppgir skolen som sin nåværende arbeidsplass.

Ansvar for studiekvalitet anses å være tydelig og en styrking av programansvarsrollen har vært et viktig grep. NIH vil fortsette med en tydeliggjøring av dette i arbeidet i 2016 med en revisjon av studiekvalitetssystemet. Målet er å videreutvikle et funksjonelt og styringsvennlig kvalitetssikringssystem som gir grunnlag for å iverksette tiltak for forbedring der det er behov.

NIH som forskningsinstitusjon

NIH har en omfattende og internasjonal forskningsvirksomhet. Forskingen dekker bredden i det vitenskapelige felt og spenner fra samfunnsvitenskapelig, naturvitenskapelig og medisinske perspektiver. Satsningsområder i perioden 2011-2015 har vært trening og prestasjonsutvikling i bredde og toppidrett, sammenhenger mellom fysisk aktivitet, helse og livskvalitet i befolkningen med et spesielt fokus på lavaktive og inaktive, og innhold i og virkning av kroppsøving og fysisk aktivitet i skolen. I perioden 2011-2015 er det publisert 984 artikler innenfor disse områdene. NIH har i 2015 125 forskerårsverk (115 årsverk i 2014). I 2014 publiserte NIHs forskere over 250 artikler til sammen, og var helt i toppen for forskningsproduksjon pr. ansatt blant norske institusjoner. Over halvparten av publikasjonene ble publisert med internasjonale samarbeidspartnere. Andelen av nivå 2-tidsskrifter utgjorde 32,6% i 2014. Foreløpige tall for 2015 viser en andel på 37%. Etter en periode med betydelig vekst, er eksternfinansiert forskningsvirksomhet for 2015 kr. 27,5 millioner.

Siden NIH startet med doktorgradsprogram innenfor idrettsvitenskap i 1986 har 147 kandidater (60 kvinner og 87 menn) disputert. Pr. 31.12.2015 var det 67 personer (39 kvinner og 28 menn) i programmet. Snitt gjennomføringstid i 2015 var 4,1 år (opp fra 3,2 år i 2014).

NIH planlegger ekstern evaluering av doktorgradsprogrammet med oppstart i 2016.

3) Årets aktiviteter og mål og resultater

NIH rapporterer i forhold til sektormål og styringsparametere gitt av Kunnskapsdepartementet (KD) og egne virksomhetsmål som utfyller målstrukturen fra KD. I nedenstående er teksten delt opp etter område - utdanning, forskning, formidling/samfunnskontakt og organisasjon/ressurser – med mål fra KD og egne virksomhetsmål under hvert område.

Resultatrapportering utdanning

Sektormål fra KD: Høy kvalitet i utdanning og forskning
Forskning og utdanning for velferd, verdiskaping og omstilling
God tilgang til utdanning

NIHs hovedmål: NIHs utdanninger skal bygge på forsknings- og erfaringsbasert kunnskap og være relevante og av høy internasjonal kvalitet

Nøkkeltall studier	2012	2013	2014	2015
Studenter				
Primærsøkere, 1. år bachelor i idrettsvitenskap (1BA)	851	787	770	815 ¹
Primærsøkere, master i idrettsvitenskap	299	292	324	352
Poenggrenser opptak 3-årig bachelor i idrettsvitenskap (ordinær kvote, Registrerte studenter, totalt (høstsemester)	52,4	51,9	52,8	52,8
Registrerte studenter, totalt (høstsemester)	1446	1352	1298	1283
Registrerte studenter deltid	474	384	343	315
Studenter per årsverk (faglige tilsatte)	12,8	12,9	11,3	10,2
Kvinneandel 1BA	48 %	49 %	45 %	43 %
Kvinneandel master i idrettsvitenskap	33 %	31 %	28 %	45 %
Innreisende utvekslingsstudenter	71	83	74	84
Utreisende utvekslingsstudenter	53	35	39	44
Uteksaminerte kandidater				
Bachelor i idrettsvitenskap	154	156	154	151
Praktisk-pedagogisk utdanning	34	33	44	40
Master i idrettsvitenskap	61	88 ²	86	94
Master i idrettsfysioterapi	2 ³	13	3	13
Studiepoengproduksjon				
Nye studiepoeng per egenfinansiert heltidsekvivalent	54,5	54,0	49,9	53,4
Totalt antall studentårsverk (60-studiepoengsenheter)	971	1018	933	918
Egenfinansierte studentårsverk	802	879	806	802
Eksternfinansierte studentårsverk	170	139	128	117

Kvantitative styringsparametere	Resultat			Ambisjonsnivå (Langsiktig)
	2013	2014	2015	
Gjennomføring på normert tid	ca. 70 % * ca. 56 % **	ca. 65 % * ca. 66 % **	ca. 68 % * ca. 67 % **	75 %
Utsvekslingsstudenter Erasmus+	41	42	71	75

* Gjennomføring på normert tid bachelor i idrettsvitenskap

** Gjennomføring på normert tid master i idrettsvitenskap

¹ Inkludert Bachelor faglærer i kroppsøving og idrettsfag fra 2015

² Inkludert Master i idrettsvitenskap ved Høgskulen i Sogn og Fjordane fra 2013

³ Bare opptak hvert annet år

Styringsparameter KD: Studentene skal lykkes med å oppnå læringsutbytte som er definert for studieprogrammene

NIH jobber videre med å styrke programansvarsrollen med økt ansvar og myndighet for å sikre at alle emnene bygger opp under læringsmålene til programmene. Det er innført obligatorisk basiskurs i UH-pedagogikk som blant annet inkluderer kollegaveiledning og sammenhengen mellom emnemål, arbeidsformer og vurderingsordninger. Resultatene fra studiebarometeret de tre siste årene viser at det er potensiale for å forbedre studentenes opplevde læringsutbytte.

Styringsparameter KD: Samspill mellom forskning og utdanning

NIHs faglige virksomhet er organisert i 5 fagseksjoner. Utdanningsprogrammene innenfor hver fagseksjon er forankret i seksjonens forskningsfelt, men forankring i forskningsfeltet varierer noe fra fagmiljø til fagmiljø.

Styringsparameter KD: Fleksibel utdanning

Virksomhetsmål NIH: NIH skal drive etter- og videreutdanning på prioriterte fagfelt med relevans for samfunn og idrett

Obligatorisk oppmøte på de fleste studieprogrammer vanskeliggjør fleksibilitet og NIH har ingen fulltidsstudier som tilrettelegges spesielt for deltid eller for studenter som ikke er tilgjengelig på campus. NIH har i liten grad tatt i bruk tilbudene til eCampus, men deltar i nasjonale anbudsprosesser i regi av eCampus.

NIH har imidlertid en omfattende virksomhet knyttet til etter- og videreutdanning og kursvirksomhet. NIH har bl.a. kompetansehevingstiltak for lærere, tilbud for treningssenterbransjen, deltidsstudier for ledere og trenere i idretten. NIH samarbeider med blant annet Norges idrettsforbund, Olympiatoppen og Aktiv mot kreft om deltidsstudier.

Virksomhetsmål NIH: NIH skal styrke masterprogrammernes kvalitet og vurdere å øke studenttallet

Det arbeides kontinuerlig med å forbedre kvaliteten i masterprogrammene gjennom blant annet studentinkludering i forskningsaktiviteten og seksjonsvise fagseminarer. Gjennomføringsgraden på normert tid er god (67 % for masterkull 2013-2015) selv om den er lavere enn NIHs ambisiøse målsetting om 75 %.

Virksomhetsmål NIH: NIH skal styrke bachelorprogrammernes kvalitet og profesjonsrelevans og ikke øke antall program

Første året på bachelor er revidert for å tydeliggjøre læringsmål i emneplaner, og en bedre integrering av teori- og praksisundervisning. NIH har god søkning og høy inntakskvalitet på både bachelor i idrettsvitenskap og faglærerutdanningen i kroppsøving og idrettsfag. Gjennomføringsgraden var ca. 68 % på bachelor i idrettsvitenskap i 2015. Gjennomføringsgraden i henhold til avtalte utdanningsplaner har ligget over 90 % de siste 5 årene, som er i tråd med høgskolens målsetting.

Virksomhetsmål NIH: NIH skal øke internasjonal studentutveksling

Antallet utvekslingsstudenter var 128 i 2015 og dette er en økning i forhold til de siste tre årene. NIH etablerte nye engelskspråklige emner innen sport management og idrettsfysiologi i 2015.

Virksomhetsmål NIH: NIH skal øke rekruttering til sine studietilbud og satse på et flerkulturelt studiemiljø med jevn kjønnsfordeling i alle studieprogram

Det var spesielt gode søkertall til master i idrettsvitenskap, master i idrettsfysioterapi og PPU i 2015. Det er fremdeles gode søkertall til bachelor i idrettsvitenskap og faglærer i kroppsøving og idrettsfag, men en nedgang i antallet søkere til 2. år bachelor i idrettsvitenskap. Det var en økning i kvinneandelen på master i idrettsvitenskap, men det er fortsatt enkelte studieprogram som ikke har en jevn kjønnsbalanse. Den totale kvinneandelen blant studentene er ca. 45 %. NIH har få studenter som ikke har norsk statsborgerskap.

Resultatrapportering forskning

Sektormål fra KD: Høy kvalitet i utdanning og forskning
Forskning og utdanning for velferd, verdiskaping og omstilling
God tilgang til utdanning

NIHs hovedmål: NIH skal drive forskning av høy internasjonal kvalitet med tydelig samfunnsmessig relevans

Styringsparameter KD: Resultatoppnåelse på forskning i forhold til institusjonens egenart

NIHs forskningsproduksjon har stabilisert seg på et høyt nivå i perioden 2010-2015 med mellom 1,0 -1,8 publiseringspoeng pr. vitenskapelig ansatt. Foreløpige tall for 2015 viser at NIH fortsatt ligger høyt med 1,77 publiseringspoeng pr. vitenskapelig ansatt. I 2014 var publiseringspoeng pr. vitenskapelig ansatt 1,45, som var det beste resultatet i UH-sektoren. UiO som hadde nest beste resultat hadde 1,17 publiseringspoeng pr. vitenskapelig ansatt. Produksjonen er fortsatt noe ujevnt fordelt mellom fagseksjonene. Det vil i neste planperiode være viktig å opprettholde det høye nivået på antall publikasjoner med blant annet vektlegging av forskningsproduksjon med høy kvalitet ved nye tilsetninger, produksjonsmål for forskningsgrupper og videreføring av nivået på eksternt finansiert virksomhet. Omlag 56% av NIHs publikasjoner i 2015 var i samarbeid med internasjonale forskere. Andelen nivå 2 tidsskrifter har hatt en økning fra 2011 på 25% til 30% i 2014. Foreløpige tall for 2015 viser en andel på 37%.

Som i 2014, har NIH i 2015 fått toppscore på de fleste områder i den europeiske forskningsrangeringen EU-multirank. Sampublisering med internasjonale forskere har økt fra 30% i 2011 til mellom 50-60% de fire siste årene. Eksterne evalueringer ved for eksempel søknad til Centre of excellence og Toppforsksøknad har vist at enkelte fagmiljøer har høy internasjonal kvalitet.

Flere av NIHs forskere har i 2015 mottatt høythengende utmerkelser. Professor Lars Engebretsen fra Senter for idrettskedeforskning ble i 2015 valgt inn i Hall of Fame i American Orthopaedic Society of Sports Medicine (AOSSM), som den første nordmann og den yngste i foreningens historie. AOSSM er verdens største og viktigste idrettsmedisinske forening. Nordiske medisinpriset 2015 ble tildelt professorene Roald Bahr og Lars Engebretsen. Prisen er en av Nordens største medisinpriser og deles ut hvert år til en eller flere forskere som belønning for fremragende vitenskapelig prestasjon. Rektor Kari Bø mottok den høyeste internasjonale prisen i fysioterapi fra The World Confederation for Physical Therapy for sin forskning på bekkenbunn og kvinnehelse.

Styringsparameter KD: Samspill mellom forskning og utdanning

NIH har tett kobling mellom forskning og undervisning og store deler av undervisningen er forskningsbasert.

Styringsparametre KD: Andel uteksaminerte doktorgradskandidater som har gjennomført på normert tid

Andel uteksaminerte kandidater tatt opp på doktorgradsprogrammet seks år tidligere

Virksomhetsmål NIH: NIH skal styrke kvalitet i doktorgradsutdanningen og øke gjennomstrømningen

NIH har pr 31.12.2015 67 kandidater i doktorgradsprogrammet. Det er 10 færre kandidater enn året før. Dette skyldes at 16 kandidater har disputert, en kandidat har sluttet, mens 7 kandidater er opptatt i programmet i 2015. Gjennomsnittlig gjennomføringstid i 2015 er 4,1 år som er betydelig høyere enn i 2014 (3,2 år). To kandidater med netto gjennomføringstid på 5,6 år påvirker snittet negativt. To kandidater har gjennomført på normert tid. 11 av 13 kandidater (85 %) som er tatt opp på doktorgradsprogrammet 6 år eller tidligere, har avlagt grad. 45 kandidater (20 kvinner og 26 menn) har søkt på 5 utlyste stipendiatstillinger i 2015. NOKUT godkjente NIHs kvalitetssystem for doktorgradsprogrammet i 2011. En årlig kvalitetsrapport for NIHs forskerutdanning ble implementert i 2013. Hovedkonklusjonen fra rapporten for 2015 er at det ikke er avdekket forhold som indikerer avvik i programkvaliteten. Eksternevaluering av NIHs doktorgradsprogram planlegges igangsatt i løpet av 2016.

Styringsparametre KD: Deltakelse i Horisont 2020 og Erasmus+

Inntekter fra bidrags- og oppdragsfinansiert virksomhet (BIA) utenom forskningsfinansiering fra EU og NFR

Virksomhetsmål NIH: NIH skal øke omfanget av eksternt finansiert FoU på de prioriterte feltene

Eksternfinansiert virksomhet har i 2015 ligget på samme nivå som i 2014. Nye avtaler inkluderer et oppdragsprosjekt for Utdanningsdirektoratet til kr. 6,6 millioner. Seksjon for idrettsmedisinske fag vil utføre størsteparten av arbeidet, med bidrag fra Seksjon for kroppsøving og pedagogikk og også fra eksterne fagmiljøer (blant annet Høgskolen i Sogn og Fjordane, Universitetet i Stavanger og Universitetet i Agder).

NIH fikk i desember tilbud fra NFR om å delta i Fellesløft III, en samfinansiering av et Toppforsk-prosjekt på Seksjon for idrettsmedisinske fag – "Generation Sedentary". Fellesløft III har som mål å bidra til å skape verdensledende forskningsmiljøer og tilbudet innebærer en stor anerkjennelse av fagfeltet. Seksjon for coaching og psykologi har inngått avtale med Kunsthøgskolen i Oslo om medfinansiering av en ph.d.-stilling innen talentutvikling i idrett/dans og musikk.

Det ble i 2015 inngått én ny avtale som innebærer EU-finansiering der NIH er partner i et større prosjekt om "social inclusion and volunteering in sports". Prosjektet inngår i Erasmus+ programmet. Pågående prosjekt finansiert med EU-midler har en samlet verdi på ca. kr. 8 millioner. I tillegg har NIH samarbeidsprosjekt i Tsjekkia og Latvia, finansiert av EØS-midler ("Norway Grant") på ca. kr. 4,6 millioner.

NIH har fra 2015 budsjettet og regnskapsført nye BOA-prosjekter i samsvar med TDI-prinsippene for sektoren

	2014	2015	Endring
Eksternfinansiert virksomhet (BOA-inntekter)	27 200	27 500	1 %
- herav bidragsprosjekter	24 300	26 000	7 %
Inntekter utenom finansiering av EU/NFR	25 400	24 400	-4 %
- Andel av totale BOA-inntekter	93 %	89 %	-5 %
BOA-inntekter for forskningssentrene totalt	15 900	15 800	-1 %
- herav Forskningscenter for barne- og ungdomsidrett	4 600	5 200	13 %
- herav Senter for idrettsskedeforskning	11 300	10 600	-6 %
Kontraktverdi nye BOA-prosjekter	10 500	12 200	16 %
- herav oppdragsprosjekt	1 600	7 300	356 %
- herav bidragsprosjekt	8 900	4 900	-45 %
Kontraktverdi pågående prosjekt med EU-finansiering*	7 800	8 000	3 %
Kontraktverdi pågående bidragsprosjekt med EØS-finansiering	4 400	4 650	6 %

*2014-beløp korrigert ihht reklassifisering

Virksomhetsmål NIH: NIH skal satse på forskning på trening og prestasjonsutvikling i bredde- og toppidrett

NIH skal satse på forskning på sammenhenger mellom fysisk aktivitet, helse og livskvalitet i befolkningen med et spesielt fokus på lavaktive og inaktive

NIH skal satse på forskning på innhold i og virkning av kroppsøving og fysisk aktivitet i skolehverdagen

Satsningsområdene i 2011-2015 - trening og prestasjonsutvikling i bredde- og toppidrett, sammenhenger mellom fysisk aktivitet, helse og livskvalitet i befolkningen med spesielt fokus på lavaktive og inaktive, innhold i og virkning av kroppsøving og fysisk aktivitet i skolehverdagen – har alle stor samfunnsrelevans. I perioden 2011-2015 er det publisert et høyt antall artikler (984) innenfor de tre vedtatte satsingsområder. Tall for 2015 er ikke fullstendige. I tillegg er det flere igangsatte prosjekter (herunder 4 stipendiatprosjekter innenfor kroppsøving), hvor publikasjonene vil komme i senere år. NIH har i sin strategiske planperiode økt produksjonen både kvantitativt og kvalitativt innenfor fagområder med høy samfunnsrelevans. NIH vil videreføre arbeidet med fokus på å holde høy internasjonal kvalitet. Fagprofilen til NIH krever fler- og tverrfaglig samarbeid både internt og eksternt. For forskningsprosjekter er det helt avgjørende å søke komplementær kompetanse i nasjonale og internasjonale nettverk for å sikre best mulige prosjekter. Dette gjelder også ved for eksempel bokprosjekter hvor NIH samarbeider med flere nasjonale aktører. Arbeidet med tverrfaglighet er således godt innarbeidet og en naturlig del av arbeidet i NIHs fem fagseksjoner.

Resultatrapportering formidling og samfunnskontakt

Sektormål fra KD: Effektiv, mangfoldig og solid høyere utdanningssektor og forskningssystem

NIHs hovedmål: NIH skal være en aktiv, tydelig og uavhengig formidler av idrettsfaglig kunnskap

Styringsparameter KD: Samarbeid med samfunns- og arbeidsliv.

NIH har tett samarbeid med arbeidslivet, herunder idrettsbevegelsen, helsevesenet, utdanningssektoren, forsvaret, bistandssektoren og næringslivet (særlig treningsbransjen). Vi har også et eget Råd for Samarbeid med Arbeidslivet (RSA). RSA har gjennomført to møter i 2015, hvor det primære har vært å få rådets innspill til ny strategisk plan.

Virksomhetsmål NIH: NIH skal styrke formidling og markedsføring av studienes innhold og relevans og kandidatenes kompetanse

Vi har styrket arbeidet med å synliggjøre karriereveier for alle våre kandidater – fra bachelor til doktorgrad. I perioden fram mot søknadsfrist 15. april, lagde vi blant annet filmintervjuer med utvalgte alumner for å vise ulike karriereveier. Vi er i tett dialog med studentene i arbeidet med å synliggjøre karrieremuligheter overfor potensielle og eksisterende studenter.

I ny strategisk plan videreføres og forsterkes målsettingene om å tilby høy faglig kvalitet på utdanningene våre som samsvarer med kompetansebehovene i samfunnet. Det vil være vårt viktigste argument i arbeidet med å rekruttere nye studenter og hindre frafall i studieløpet.

Kandidatundersøkelsen for 2015 viser at nyutdannede, uteksaminerte kandidater fra NIH kommer raskt i jobb. Det er en indikasjon på at NIH har et godt rykte blant arbeidsgivere, og utdanner personer med en kompetanse som arbeidslivet trenger.

Parallelt med utvikling av ny strategisk plan, har det vært arbeidet med ny grafisk profil for NIH. Begrunnelsene for dette er flere:

- 1) NIHs grafiske profil må speile en framtid med økt konkurranse. NIHs visuelle identitet og uttrykk trenger modernisering. Konkurransen om begrepet "idrettshøgskole" er skjerpet, og NIH må i større grad fremheve sin egenart.
- 2) I ny strategisk plan er det en målsetning at NIHs merkevare skal defineres tydeligere. Dagens logo er designet med bevegelse som idé. Ønsker for ny profil har vært å skape tydelige assosiasjoner til academia.
- 3) Ny grafisk profil koordineres med pågående rehabilitering. Vi ønsker å benytte muligheten til å tilpasse ytre fasade, farger, interiørdesign, skilting etc. til ny grafisk profil. Nå har vi muligheten til å arbeide helhetlig med en total visuell profil for NIH som kan leve i mange år.



Totalinntrykk, kategori, 2015

Utdanningsinstitusjoner

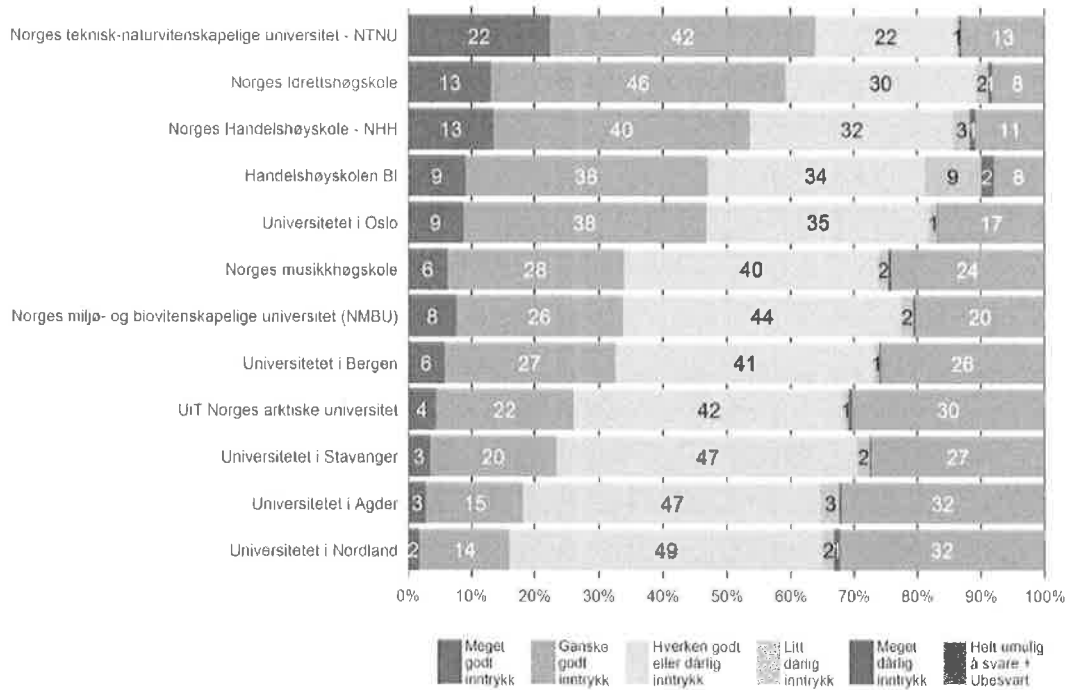

Ipsos MMI

Profilanalysen fra Ipsos MMI i 2015 viser at NIH skårer bra på omdømmefaktorene som måles.

Virksomhetsmål NIH: *NIH skal prioritere og effektivisere elektroniske kanaler for bedre å nå våre målgrupper*

Godt og relevant innhold er fortsatt nøkkelen for å nå ut til våre målgrupper. Mulighetene for spredning er mange, og utfordringen er å benytte ressursene på en god måte og klare å tilpasse innholdet til våre ulike målgrupper.

Gode landingssider på våre hjemmesider www.nih.no er høyt prioritert. Av sosiale medier, har vi i 2015 lagt mest vekt på Facebook og Instagram. Vi benytter også Twitter, LinkedIn og nyhetsbrev for å spre innhold.

Post Reach

The number of people your post was served to.

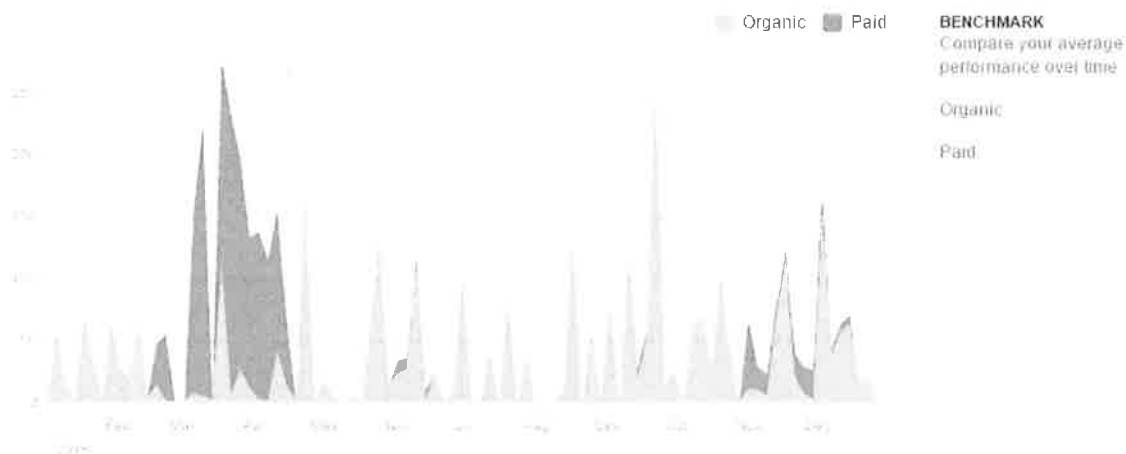

Figuren viser rekkevidde/spredning (reach) av postinger på FB i 2015

Total Page Likes as of Today: 10,396



Figuren viser følgere på NIHs offisielle Facebook-side.

Virksomhetsmål NIH: *NIH skal videreutvikle formidlingen av nye forskningsresultater og være premissleverandør i samfunnsdebatten*

NIHs forskere deltar og bidrar på en rekke internasjonale fagkonferanser. De er forelesere ved andre læresteder og bidrar med brukerrettet og allmennrettet forskningskommunikasjon i en rekke sammenhenger. For fjerde år på rad arrangerte vi en nasjonal kroppsøvingskonferanse med stor deltakelse fra ulike forskningsmiljøer innen kroppsøving, studenter og kroppsøvingslærere fra hele landet.

Høgskolen har høyt trykk på formidling gjennom gode historier, synlighet i media og medieoppslag om strategisk viktige saker. Høgskolens forskere motiveres og får opplæring i forskningskommunikasjon og mediekontakt. NIH-studentene inviterte i februar til debatt om kroppspress ("Kropp + medier = problem?").

NIH har en stemme i enkelte samfunnsdebatter og er godt synlige i relevant medielandskap. I 2015 har vi vært spesielt synlige i saker om trening, graviditet og fødsel, fysisk aktivitet og kroppsøving i skolen, rutinemessig veiing av barn, vitenskapelig språk, doping i idretten,

idrettspolitikk, spiseforstyrrelser, toppidrett og diverse saker og råd om aktiv livsstil, trening og ernæring. I følge Retriever er Norges idrettshøgskole omtalt i tradisjonelle medier i 2325 artikler i 2015. I sosiale medier er NIH er omtalt i 2192 poster i 2015.

Høgskolen publiserer saker om samtlige disputaser og større forskningsprosjekter, og arbeider aktivt for å spre sakene gjennom media og i egne kanaler. I 2015 publiserte vi 17 saker på forskning.no, i tillegg til en rekke blogginnlegg på samme nettsted.

Resultatrapportering organisasjon og infrastruktur

Sektormål fra KD: Effektiv, mangfoldig og solid høyere utdanningssektor og forskningssystem

NIHs hovedmål: NIHs organisering og arbeidsmiljø skal fremme høy kompetanse, produktivitet og trivsel

NIH skal utvikle infrastruktur og tjenester på en effektiv og forsvarlig måte og skape optimale vilkår for utdanning, forskning, formidling og administrative funksjoner

Styringsparameter KD: Langsiktig økonomisk planlegging

NIH innførte rutine med rullerende langtidsbudsjett i 2014. Dette behandles av styret i sammenheng med det ordinære årsbudsjettet, og setter fokus på utviklingen i NIHs økonomi på lengre sikt. NIH har også en rutine med rullerende rekrutterings-/bemanningsplan, hvor alle faste stillinger inngår, og hvor alle ledige eller nye stillinger skal behandles. Planen behandles av styret hvert år i forkant av budsjettprosessen og skal sikre en god, samlet utvikling av organisasjonen, samt kontroll med utviklingen i de faste lønnskostnadene.

Styringsparameter KD: Andel midlertidig ansatte

NIH har en relativt stor andel midlertidig ansatte. Først og fremst fordi vi har mange såkalt naturlig midlertidige stillinger: åremålsstillinger (stipendiater, post dok og bistillinger), og prosjektfinansierte stillinger. Høgskolen prioriterer å få redusert den midlertidigheten som ikke er naturlig, og har en handlingsplan med ulike tiltak. Arbeidet har gitt resultater, og midlertidigheten er redusert for administrative stillinger (fra 25,5 % i 2013 til 9 % i 2015). Utfordringen er vitenskapelige stillinger, hvor veksten i den eksternt finansierte forskningsvirksomheten gjør det vanskelig å få redusert andel midlertidighet. Dette til tross for at NIH har gjennomført tiltak som omgjøring av langvarige midlertidige ansettelse med eksternt finansiering, til faste ansettelse. Andelen midlertidige vitenskapelige stillinger har økt fra 22% i 2013 og 2014, til 23% i 2015. Andelen midlertidige ansatte i støttestillinger har ligget stabilt på 9 % i 2014 og i 2015.

Styringsparameter KD: Andel kvinner i dosent og professorstillinger

Virksomhetsmål NIH: NIH skal prioritere likestilling og et flerkulturelt arbeidsmiljø

Samlet status når det gjelder likestilling, diskriminering og tilgjengelighet gjennomgås i eget avsnitt (side 25). Som det fremgår der, er andelen kvinner i professorstillinger 37,9% i 2015, hvilket er en liten nedgang fra fjoråret (39,5% i 2014).

Styringsparameter KD: Solide fagmiljøer

NIH har gode fagmiljøer som over tid har levert gode resultater. Dette er resultatet av mange faktorer: rekruttering, forsknings- og utdanningsledelse og -samarbeid, internasjonalisering osv.

Virksomhetsmål NIH: NIHs organisering skal evalueres for videreutvikling av en kompetent, effektiv og robust organisasjon

NIH skal styrke prosesser knyttet til rekruttering og kompetanseutvikling i henhold til risikovurderinger

En relativt liten institusjon som NIH har utfordringer i forhold til risiko og sårbarhet i kritiske funksjoner. Alle administrative avdelinger har fokus på å redusere risiko, og arbeider med rutiner, dokumentasjon av rutiner og tilrettelegging for overlapping mellom flere personer. Administrasjonen har i 2015 gjort vesentlige endringer i organisering og prosesser for å redusere risiko.

Administrasjonen har også fokus på rasjonalisering, og har i 2015 gjennomført en rekke tiltak, jf. avsnitt om tidstyver i egen virksomhet (side 27).

NIHs styre har i 2015 gjort en risikovurdering av transaksjonsbaserte prosesser, og vedtatt en plan for kontrollaktiviteter i 2016 basert på risikovurderingen. Jf. også eget avsnitt om styring og kontroll (side 23).

NIH har i 2015 implementert krisehåndteringsverktøyet CIM, gjennomført ROS analyse og kriseberedskapsøvelse. Jf. også eget avsnitt om Samfunnssikkerhet og beredskap, informasjonssikkerhet (side 26).

Virksomhetsmål NIH: NIH skal videreutvikle kollegiale fellesskap med vekt på involvering og trivsel

De siste årene har NIH gjennomført to arbeidsmiljøundersøkelser og en organisasjons-evaluering. Den siste arbeidsmiljøundersøkelsen ble gjennomført i april 2015, basert på samme opplegg/metodikk som mange institusjoner i UH sektoren nå bruker (ARK i regi av NTNU). Planen er at NIH skal bruke samme opplegg til jevnlig undersøkelser fremover. Det gir fordeler fordi man da kan følge utviklingen over tid (sammenlignbare data), sammenligne resultater med resten av UH sektoren, og få del i den erfaringsoppbygging og forskning som gjøres i ARK prosjektet. Undersøkelsen ved NIH ble gjennomført med en meget god svarprosent (79,5% deltakelse). Alle enheter har fulgt opp resultatene, og utarbeidet egne handlingsplaner. I fortsettelsen skal enhetene rapportere om hvordan handlingsplanen følges opp (til AMU ved NIH). Det er også utarbeidet en institusjonell handlingsplan for å følge opp felles utfordringer.

Virksomhetsmål NIH: NIH skal skape gode rammebetingelser for samarbeid og kommunikasjon på tvers av organisasjonsledd

NIH har en rekke faste tiltak som har til hensikt å skape gode rammer for samarbeid og kommunikasjon på tvers av organisasjonen. Allmøter 2 - 3 ganger i året, månedlige faglunsjer for alle ansatte om utvalgte temaer, nyansatt dag, og rent sosiale tiltak som sommerfest, julebord, julekaffe og påskequiz. I tillegg skal kantinen renoveres og bygges ut som den del av rehabiliteringsprosjektet, og det vil bli en egen ansatte sone der ved lunsjtider. Målet er at dette skal bli en arena hvor ansatte fra alle enheter møtes.

Virksomhetsmål NIH: NIH skal arbeide for realisering av den prosjekterte rehabilitering og planer for påbygg

Rehabiliteringsprosjektet er i rute i forhold til en plan om ferdigstilling til høstsemesteret 2017. Etablering av erstatningslokaler og andre tilpasninger i 2015 var en krevende prosess, men resultatet ble bra. Den interne prosjektorganisasjonen opprettholder beredskap gjennom hele rehabiliteringsprosessen. Nå er vi i gang med innkjøpsprosjektene til innredningen av byggene (inventar og utstyr). Samarbeidet med Statsbygg er godt.

Virksomhetsmål NIH: NIH skal i samarbeid med NIF/OLT, offentlige myndigheter og andre arbeide for anleggsmessig ekspansjon i tråd med høgskolens interesser

Prosesen drives fra Norges idrettsforbund/OLT. NIH deltar i møter om prosjektet, vil ha en intern prosess om mulig ekspansjon.

Virksomhetsmål NIH: NIH skal styrke kompetanse for å tilrettelegge og anvende relevant IKT- og undervisningsteknologi.

Styringsparameter KD: Fleksibel utdanning

NIH er i gang med å ruste opp kompetanse og infrastruktur som understøtter digitale læringsformer og digital eksamen. Skype for business er innført og vil være en basis for digital samhandling. Videre er de grupperom studentene disponerer blitt utstyrt med skjermer og prosjektorer for å lette samhandling i disse arenaene. NIH gjennomfører nå digital eksamen som en del av ordinær vurdering av studentene.

Med rehabiliteringen vil NIH få en generell opprusting når det gjelder infrastruktur som understøtter digitale læringsformer.

Virksomhetsmål NIH: NIH skal ha administrative systemer som sikrer målrettet og effektiv drift

I 2015 har NIH implementert nytt arkiv-/saksbehandlersystem (Public 360), nytt krisehåndteringssystem (CIM) og nytt biblioteksystem (Oria). Biblioteket har på plass selvbetjent utlån.

Samfunns- og effektmål byggeprosjekter

NIH og Statsbygg arbeider med samfunns- og effektmål for rehabiliteringsprosjektet som ferdigstilles i 2017.

Kap. 281 - Fellesutgifter for universiteter og høyskoler

Norges idrettshøgskole fikk for 2015 tildelt 2 millioner kroner over kap. 281, som skulle dekke kostnader i 2015 knyttet til midlertidige lokaler i rehabiliteringsperioden. Kostnadene knyttet til etablering av midlertidige lokaler, og leie av brakke, telt, containere og tid i ekstern svømmehall, ble langt høyere (9 millioner kroner i 2015). I forslag til statsbudsjett 2016 og 2017 søkte NIH om å få oppjustert årlig tildeling, slik at samlet tildeling over perioden 2015 – 2017 dekker kostnadene. I forslag til statsbudsjett 2017 er det søkt om tildeling slik at samlet bevilgning over treårsperioden blir om lag 13 millioner kroner.

Styring og kontroll

NIH er en vitenskapelig høyskole og har, innenfor sitt fagområde, samme autonomi som et universitet. Styret er høgskolens øverste organ. Studieutvalget ledes av prorektor. NIH har delt ledelse, med valgt rektor som styreleder. Rektor velges på åremål for fire år. Høgskolens øverste ledelse består av rektor, prorektor, og administrerende direktør. Administrerende direktør er leder for de administrative funksjonene og er ansatt på åremål for seks år. Styret har delegert viktige deler av styringen til Studieutvalget (SU), og Komite for forskerutdanning (KFU).

Det vitenskapelige personalet er organisert i fem fagseksjoner, som driver utdanning, forskning og formidling innen sine respektive fagfelt. I tillegg har høgskolen to eksternt finansierte forskningssentre, som organisatorisk ligger under hver sin fagseksjon.

Hver fagseksjon ledes av en seksjonsleder som ansettes i fireårig åremålsstilling. Seksjonsledere inngår i utvalg for faglig ledelse (FL), et rådgivende organ for rektor.

Hver seksjon har også en kontorsjef/seksjonsrådgiver som ivaretar administrative oppgaver på seksjonen. I det operative administrative arbeidet er kontorsjef bindeledd mellom fagseksjonen og de administrative avdelingene.

Hver fagseksjon har delegert budsjettansvar (lønns- og driftskostnader). Budsjettet tildeles som en ramme, beregnet dels ut fra vedtatt bemanning og dels ut fra oppnådde resultater (resultatbasert tildeling).

Hvert av forskningssentrene har en ansatt senterleder, og en administrativ ressurs.

Den teknisk administrative virksomheten er organisert i seks fagavdelinger. Avdelingene ledes av en fast ansatt avdelingsleder. Avdelingslederne inngår i utvalg for administrative ledere (AL), et rådgivende organ for administrerende direktør.

Hver avdeling har delegert lønns- og driftsbudsjett. Lønnsbudsjettet er satt ut fra vedtatt bemanning, mens driftsbudsjettet forhandles i budsjettprosessen.

Høgskolen har fem sentrale plandokumenter hvor styret er besluttende organ:

- 1) Femårige strategiske planer som legger føringer for prioriteringene i planperioden. Inneværende strategisk plan løper ut 2015.
- 2) Rekrutteringsplan, en rullerende tre års plan for styring av bemanning ved seksjoner og avdelinger. Denne revurderes årlig i forkant av budsjettprosessen
- 3) Årlig risikovurdering av hele virksomheten: utdanning, forskning, formidling og samfunnskontakt, økonomi, organisasjon og infrastruktur.
- 4) Årlig overordnet virksomhetsplan (OVP), hvor felles prioriteringer og tiltak settes på grunnlag av risikovurdering, institusjonens egne mål og mål og krav gitt av KD og andre,
- 5) Budsjett for hele virksomheten, som gir budsjetttrammer for alle avdelinger og fagseksjoner.
- 6) Rullerende langtidsbudsjett, som viser hovedtrekkene i hvordan NIHs økonomi utvikler seg.

Budsjett og OVP følges opp tertialvis gjennom året ved rapportering til styret basert på rapportering fra alle enheter. Enhetslederne har delegert budsjettansvar, og får hvert år tildelingsbrev med informasjon om egne fullmakter og enhetens budsjetttrammer.

Styret er tilsettingsmyndighet for administrerende direktør, seksjons- og avdelingsledere og professorer, mens tilsetninger for øvrig er delegert til henholdsvis tilsettingsutvalg for undervisnings- og forskerstillinger og tilsettingsutvalg for administrative stillinger.

Systemet for styring og kontroll ved NIH er tilpasset høyskolens ambisjonsnivå, størrelse og styringsmodell. NIH er en mindre virksomhet sammenlignet med andre institusjoner i sektoren, og det har derfor vist seg mest effektivt med en relativt sentralisert organisering, styringsmodell og administrasjon. Organisasjonsstrukturen er enkel med få nivåer, og styringen av virksomheten gjøres i stor grad sentralt, i tett samarbeid mellom øverste ledelse, seksjonsledere og administrative ledere. Herunder også arbeidet med planer og rapportering internt og eksternt.

Når det gjelder administrative prosesser, ligger kompetanse og kapasitet i stor grad sentralt. Personal- og økonomiavdelingen kvalitetssikrer ansettelsesprosesser og -avtaler, innkjøpsprosesser, lønnsbehandling og bokføring i henhold til gjeldende regelverk.

NIHs system for risikostyring inkluderer overordnet risikoanalyse gjennom årlige vurderinger av hovedområdene studier, forskning, formidling og samfunnskontakt, økonomi, organisasjon og infrastruktur. Risikoelementer definert gjennom årlig risikovurdering, tas med i årlig Overordnet Virksomhets Plan (OVP), hvor det også knyttes risikoreduserende tiltak til risikoelementet. Tiltakene følges opp gjennom året.

På det operasjonelle plan, har NIH styrings- og kontrollsystemer for risikovurdering av delprosesser/delområder. Høgskolen har internkontrollsystem knyttet til transaksjonsbaserte prosesser, dvs. regnskap/økonomi, lønn, innkjøp og bidrags-/oppdragsprosjekter. Til grunn for arbeidet ligger internkontrollpolicy vedtatt av styret i desember 2013. Styret har behandlet risikovurdering av transaksjonsbaserte prosesser i 2015, og vedtatt en plan for kontrollaktiviteter i 2016 på grunnlag av risikovurderingen. Til å gjennomføre kontroller vil NIH engasjere en ekstern revisor.

I tillegg til internkontrollsystem for transaksjonsbaserte prosesser, har NIH egne systemer for kvalitetssikring av utdanningsvirksomheten, forskerutdanning, forskning, bidrags- og oppdragsvirksomhet, HMS, informasjonssikkerhet, og teknisk drift av bygg og anlegg.

Likestilling, diskriminering og tilgjengelighet

NIH har som mål at det skal være jevn kjønnsfordeling blant de ansatte, og innen alle stillingskategorier, og at det skal være jevn kjønnsfordeling på alle studier. Når det gjelder mangfold, har NIH som mål at minimum 10% av ansatte og studenter skal ha annen kulturell bakgrunn.

NIH utarbeider femårige handlingsplaner for likestilling og mangfold, som følger planperioden for strategisk plan. Arbeidet drives av høgskolen utvalg for likestilling og mangfold (LU), som ledes av rektor. Utvalget utarbeider hvert år en rapportering i forhold til høgskolens mål for likestilling, mangfold og tilgjengelighet, som følger retningslinjer gitt av Likestillings- og diskrimineringsombudet (LDO) og Universitets- og høgskolerådet.

NIH har som mål at det skal være jevn kjønnsfordeling blant de ansatte, og innen alle stillingskategorier, og at det skal være jevn kjønnsfordeling på alle studier. Når det gjelder mangfold, har NIH som mål at minimum 10% av ansatte og studenter skal ha annen kulturell bakgrunn.

Totalt sett har NIH en relativt jevn kjønnsbalanse blant de ansatte (46% kvinner). Blant mellomlederstillinger er kvinneandelen på 58,3 %, mot 51,5 % i fjor. Kvinnelige professorer utgjør i år 37,9 % og har hatt en liten nedgang fra 39,5 % i 2014. Det er blitt ansatt like mange kvinner som menn i utlyste førstestillinger i 2015. Det er ingen vesentlige forskjeller når det gjelder lønnsnivå mellom kvinner og menn på NIH.

Kjønnsfordelingen varierer en del mellom fagseksjoner, og mellom administrative avdelinger.

Kjønnsbalansen blant studentene er relativt jevn på både bachelor- og master nivå (45%).

Andel ansatte med annen etnisk bakgrunn ved NIH ligger over målet på 10 %, men andel studenter ligger under (ca. 5 %).

Når det gjelder praktisk tilrettelegging for studenter og ansatte med funksjonsnedsettelse, vil den forestående rehabilitering av bygg og anlegg gi et betydelig løft. Utover generell tilrettelegging (universell utforming), gjøres det individuelle tilpasninger etter behov. For studentene har NIH et eget utvalg for praktisk tilrettelegging av studier for studenter med funksjonsnedsettelse, og et system som forbereder opptak og avklarer utfordringer knyttet til gjennomføring av studiene for den enkelte student. Det er fokus på tilrettelegging av undervisningen og på praktiske utfordringer knyttet til studiehverdagen, herunder blant annet de krav som stilles til aktiv deltakelse i aktivitetslære.

Lærlinger

NIH har etablert to lærlingeplasser innen IKT servicefaget. Erfaringene er positive.

Samfunnssikkerhet, beredskap og informasjonssikkerhet

Med bakgrunn i nye krav fra Kunnskapsdepartementet (KD) startet NIH i 2012 arbeidet med en stor revisjon av nåværende kriseberedskapsplan. I 2013 ble det gjennomført ROS analyser av både fysiske og ikke fysiske forhold, og det ble utarbeidet en ny kriseberedskapsplan. NIH har testet og videreutviklet beredskapen gjennom øvelser i 2013, 2014 og 2015. NIH anskaffet nytt krisehåndteringssystem i 2014, etter anbefaling fra KD.

I 2015 ble det gjennomført en omfattende ROS analyse, hovedsakelig rettet mot fysiske forhold. Det er også gjort en gjennomgang av tiltakskort som bygger på de ulike dimensjonerende hendelsene som er relevante for Norges idrettshøgskole. Nye tiltakskort basert på dette skal legges inn i CIM i løpet av våren 2016.

ROS analysen følges opp gjennom en handlingsplan som er gjennomgått i Arbeidsmiljøutvalget og videre med den enkelte ansvarlige for utkvittering av tiltak som fremkommer av handlingsplan.

Det ble gjennomført en kriseøvelse 18. desember 2015, hvor CIM ble brukt. Formålet med øvelsen var å teste CIM som kriseverktøy for NIH. Det ble i tillegg gjennomført omfattende opplæring av kommende brukere av CIM (informasjonssenter, servicetorg og studieseksjon). I etterkant av øvelsen er det gjennomført en evaluering av oppsett av KunnskapCIM, og utbedringer av systemet skal gjennomføres gjennom 2016.

Høgskolen innførte i 2012 et styringssystem for informasjonssikkerhet som bygger på grunnprinsippene i anerkjente sikkerhetsstandarder (ISO 27001). UNINETT bistod høgskolen i dette arbeidet. I løpet av de tre siste årene har de vesentligste retningslinjer og rutiner kommet på plass og det er innført et system for intern kontroll. Systemet bli vil revidert i 2016 av UNINETT.

Med bakgrunn i risikovurderinger og behandlingsansvarliges årlige gjennomgang av informasjonssikkerheten vedtok styret i mars 2015 en tiltaksplan for å lukke avvik og få på plass manglende dokumentasjon og rutiner.

I 2015 har det i tråd med tiltaksplanen vært fokusert på å ferdigstille resterende risikovurderinger og bedre kontrolldelen i internkontrollsystemet. Stikkprøvekontroller er i 2015 gjennomført for administrative systemer med sensitive informasjon. Arbeidene med å bedre sikkerheten og sporbarheten i høgskolens datasystemer er videreført i 2015. Nytt og sikrere låssystem for bygningsmassen som ikke rehabiliteres, er etablert. Nytt backupsystem for IT-løsningene er etablert i henhold til retningslinjene for sikkerhetskopiering/backup. For lagring av sensitive forskningsdata er det etablert et samarbeid med UiO om bruk av deres tjeneste for lagring av sensitive data (TSD).

NIH gjennomførte i 2013/2014 en omfattende risikovurdering av forskningsvirksomheten og en egen tiltaksplan ble utviklet våren 2014. Tiltaksplanen er fulgt opp i 2015. Det har vært fokusert på opplæring i informasjonssikkerhet (masterstudenter, ph.d. og vit.ansatte), gjennomgang og utbedring av rutinebeskrivelser rutiner for kryptering av data ved oversendelse og lagring, fysisk sikring av data i kontormiljøene, langtidslagring av forskningsdata og etablering av soner med høyere sikkerhet i NIHs egne lagringsmiljøer.

Tidstyver i egen virksomhet

Tidstyver kan både være eksternt påførte og ikke påvirkbare, og de kan være selvpåførte og påvirkbare. Tidstyver finner vi i hele virksomheten, både kjernevirksomhet og administrative støttefunksjoner. I 2015 har NIH hatt fokus på tidstyver i administrative avdelinger. I 2015 har høgskolen bl.a:

- Utviklet en påmeldings- og betalingsmodul for etter- og videreutdanningskunder, kurskunder og konferansekunder (nettbutikk), som ble implementert i 2015. De fleste kunder betaler med en gang ved påmelding, Påmeldingssystemet gjør det enkelt for privatkunder å bestille og betale med en gang, og det sparer NIH for arbeid med kundekontakt, fakturering og betalingsoppfølging i forhold til privatkunder.
- Gått over fra basis- til fullservice tjenestemodell hos DFØ for lønns- og personalfunksjonen. Som liten institusjon med beskjeden bemanning knyttet til lønns- og personalområdet, og et lønnsystem som stiller meget store krav til systemspesifikk kompetanse (SAP), har NIH en utfordring i å holde god nok kapasitet og kompetanse. Ved å endre grensesnittet mot DFØ, slik at de ivaretar den tekniske kompetansen og avlastet kapasitetsmessig, har personalfunksjonen blitt mindre sårbar (reduert risiko), og lønns-/personalmedarbeiderne får mulighet for å konsentrere seg mer om de rent lønns- og personalfaglige oppgavene. I 2016 vil NIH vurdere om høgskolen fra og med 2017 også skal sette ut deler av regnskapsarbeidet til DFØ, for på den måten å bli mindre sårbare. Da blir det snakk om en delserviceløsning hvor DFØ først og fremst ivaretar mere tekniske oppgaver som filoverføring- og avstemming mellom lønn/SAP og regnskap/Agresso, mva rapportering og systemansvar for Agresso.
- NIH begynte i 2015 arbeidet med Min ID og helt digital bilagsflyt på lønnsområdet, i samarbeid med DFØ. Personer som ikke er fast ansatt ved NIH skal selv kunne registrere lønnsbilag eller reiseregninger på nett, ved å bruke bank id til å identifisere seg. Bilagsbehandling og kontroll ved NIH kan gjøres helt digital, tilsvarende bilagsflyten for fakturaer.
- NIH arbeider med å stramme opp felles rutiner, og oppfølgingen av rutinene, bl.a. i forhold til kommunikasjon. Det er tidsbesparende.
- NIH arbeider for å effektivisere så vel system drift som systembruk. Her er det bl.a. viktig med standardisering av løsninger.

Nasjonalt ansvar for idretts- og kroppsøvningsfaget

Rektor har tatt opp NIHs ansvar og muligheter for å ta et mer overordnet ansvar for det idrettsvitenskapelige fagfeltet i Norge på allmøte, i faglig ledelsesgruppe, i Nasjonalt fagråd i idrett og initierte til møte med rektorene ved de andre vitenskapelige høyskolene i forkant av UHR møtet i november 2015.

Forslag fra faglig ledelsesgruppe

- NIH har en rekke 2.er stillinger ved de statlige høyskolene og bidrar gjennom dette til utstrakt samarbeid og samkjøring innen utdanning og forskning
- NIH bør fortsette å initiere større multisenterstudier innen ulike områder av idrettsvitenskapelige forskningsfelt sammen med de andre idrettsutdanningene i Norge og Norden.
- NIH bør vurdere å gjenoppta og arrangere Idrettsforskningskonferansen annen hvert år på NIH. Første konferanse kan planlegges til åpningen av "Nye NIH" etter rehabiliteringen av bygningsmassen i 2017 eller til 50 årsjubileet i 2018.

Forslag fra Nasjonalt fagråd i idrett

Saken ble lagt frem for Nasjonalt fagråd i idrett i oktober 2015. Slik rådet er satt opp nå, møter ikke representantene lenger med mandat til å uttale seg på vegne av egen institusjon. Det er kun NIH som møter med øverste ledelse (rektor) mens de fleste andre, men ikke alle, møter med leder for idretts/kroppsøvningsutdanningen. Det ble tydeliggjort at de aller fleste derfor ikke kunne uttale seg på vegne av egen institusjon. Følgende synspunkter kom frem om NIHs nasjonale rolle:

Fagrådet mener at NIH allerede har en slik rolle og er lokomotivet for idretts- og kroppsøvningsfaget ved å være "moderorganisasjonen" og gjennom de mange samarbeidsprosjektene innen forskning. Videre er det synliggjort ved at rektor ved NIH har fast plass i Arbeidsutvalget for Nasjonalt Fagråd.

NIH arrangerer årlig Kroppsøvningskonferanse og har tatt initiativ til nettverk for forskning i kroppsøving og idrettsfag. Høgskolen i Sogn og Fjordane berømmer særlig NIH for samarbeidet som har pågått gjennom siste 10 år. Fagrådet ønsker at NIH skal være et samlingspunkt og en pådriver i faget og at fagrådet og sammen skal klargjøre hva idrettsutdanning og idrettsforskning står for.

Det kom også frem synspunkter på at det historisk sett har vært for mye pekefinger fra NIHs side med for eksempel krav til innhold og pensum for de statlige høyskolene. Mange ønsket ikke at NIH skulle stille seg over og diktere innholdet i deres fagområder. Sogn og Fjordane og Nesna så noe annerledes på dette og fremhevet at de hadde fulgt NIHs krav og at deres studenter alltid derfor har kunnet komme inn på bachelorløpet og høyere grads studier ved NIH. Det ble også trukket frem at de statlige høyskolene har ansvar for kroppsøving som en del av allmennlærerutdanningen og at dette kunne bli en motsetning til arbeidet med

faglærerutdanningen ved NIH. "Enfaglig kroppsøvningsutdanning" blir ikke positivt mottatt ved de statlige høgskolene. De ønsket imidlertid dette tema som et videre samarbeidspunkt mellom de idrettsvitenskapelige utdanningene i Norge.

Forslag fra møte med rektorer for de vitenskapelige høgskolene

Rektorene fra NHH, NMH og MF møtte og diskuterte blant annet hvordan de vitenskapelige høgskolene tar og kan ta nasjonalt ansvar for sine respektive fagområder. De vitenskapelige høgskolene har alle tilsvarende prosjekter som NIH skissert over, men mener at de gjennom utviklingen de siste ti-år med stadig oppretting av nye utdanningstilbud innen våre fagområder ikke har myndighet til å påvirke disse. De vitenskapelige høgskolene mener at det ikke nødvendigvis gir økt kvalitet med opprettelse av nye master og dr.gradstilbud på våre områder, men at det er lagt til NOKUT å kvalitetssikre disse og ikke de vitenskapelige høgskolene. De vitenskapelige høgskolene ønsker samarbeid med andre utdanningsinstitusjoner om innhold og kvalitet på alle utdanningsnivåer, og mener at vi kan ta et særlig ansvar når det gjelder dr. gradsutdanningene i Norge.

Planlagt møte med rektorer for institusjoner som har idrettsvitenskapelig utdanning

Fordi det er store strukturendringer i gang i sektoren i 2015-2016, er det vanskelig å få oversikt over hvilke institusjoner som vil fortsette med de ulike idretts- og kroppsøvningsutdanningene i fremtiden. NIH vil derfor avvente til dette er mer satt og da ta kontakt med øverste ledelse for de nye institusjonene. Det vil være viktig å komme i dialog om videre planer for de ulike delene av det idrettsvitenskapelige fagfeltet ved andre institusjoner og for å vurdere om det er mulighet for en arbeidsdeling mellom de ulike utdanningsstedene.

NYETABLERT OG PÅGÅENDE NASJONALT ARBEID VED NIH I 2015:

NIH har gjennom sitt mangeårige hovedfag/master- og særlig dr. gradsprogram utdannet flesteparten av de vitenskapelig ansatte ved de statlige høgskolene og universitetene som i dag tilbyr idrettsvitenskapelig utdanning. Det har vært utstrakt samarbeid med disse via større forskningsprosjekter initiert og ledet av professorer ved NIH. KAN 1 og 2 har undersøkt fysisk aktivitetsnivå hos henholdsvis barn og unge og voksne og eldre på landsbasis. ASK (Active Smart Kids) prosjektet er et annet eksempel på en multisenterstudie hvor man gjør en større intervensjon i kroppsøvningsfaget sammen med Høgskolen i Sogn og Fjordane. Forskere ved Seksjon for idrettsmedisinske fag har i 2015 fått Toppforskerfinansiering og har i tillegg blitt tildelt 15 millioner kr for et annet større forskningsprosjekt innen kroppsøving og fysisk aktivitet i skolehverdagen. Begge prosjekter vil involvere samarbeid med flere andre idrettsvitenskapelige utdanninger.

NIH tar videre nasjonalt ansvar for kroppsøvningsfaget gjennom å arrangere den årlige Kroppsøvningskonferansen, og Seksjon for Kroppsøving og pedagogikk har etablert to nasjonale nettverk: Nettverk for forskning i kroppsøving og idrettsfag og Forum for friluftslivsfag i høgre utdanning.

Seksjon for fysisk prestasjonsevne har i 2015 sammen med idrettsutdanningene ved henholdsvis universitetet i Aarhus og Gøteborg etablert Skandinavisk nettverk for toppidrett. NIH har to forskere med i styringsgruppen henholdsvis fra Seksjon for fysisk prestasjonsevne og Seksjon for coaching og psykologi.

NIH har to forskningsentre eksternt finansiert fra Kulturdepartementet; Senter for forebygging av idrettsskader og Senter for barne-og ungdomsidrett. Senterne har tatt utstrakt nasjonalt og internasjonalt ansvar for forskning, fagutvikling, undervisning og formidling innen disse fagområdene

NIH har sendt forespørsel til NOKUT om å evaluere den samlede idrettsvitenskapelige utdanningen i Norge.

4) Vurdering av framtidsutsikter

Planer for 2016

Studiestruktur og studentdimensjonering

NIH vil ha solid infrastruktur i ferdig rehabilitert bygningsmasse fra høsten 2017. Vi ser derfor muligheten til å øke antallet studieplasser, gitt 60/40 finansiering fra departementet, når bygningsmassen er ferdig rehabilitert. Søkertallene på dagens studietilbud er svært bra og studentrekruttering ses ikke som en begrensende faktor. Styret ved NIH vil i 2016 vurdere forslag til økning i studentantallet på lavere grad innenfor dagens studiestruktur. Det jobbes samtidig med en vurdering av dagens studiestruktur for å tydeliggjøre studieløpene. NIH planlegger også en kartlegging i forhold til behov for etter- og videreutdanning innenfor våre fagområder.

Arbeid med studiekvalitet

Ny strategisk plan har tydelige mål for satsing på undervisningskvalitet. NIH viderefører basiskurs i UH-pedagogikk og mer konkrete workshops i bruk av "omvendt undervisning". Det planlegges oppstart av et læringscenter i 2017 som skal tilrettelegge for studentaktive og innovative læringsformer. Organiseringen av senteret og behov i forhold til hvilke tjenester senteret skal yte vil kartlegges i løpet av året. NIH har i 2016 også tre NUV-støttede prosjekter i ulike faser som fokuserer på studentaktive arbeidsformer. NIHs kvalitetssikringssystem er under revisjon med mål om ferdigstilling i 2016. Herunder vil det utvikles retningslinjer og tidsplan for ekstern evaluering av våre studieprogrammer. Det vil også iverksettes en årlig programevaluering for lavere grad i programmets siste semester. Evalueringen lener seg tungt på spørsmålsbatteriet fra Studiebarometeret.

Internasjonalisering

NIH vil utarbeide en ny handlingsplan for internasjonalisering i løpet av 2016 med utgangspunkt i institusjonens nye strategiske plan. Det vil jobbes videre med å sikre god kvalitet på studentutveksling gjennom et tettere samarbeid med programansvarlige og fagseksjonene og NIH har ambisjoner om fortsatt deltagelse i flere internasjonale fellesgrader. Det er satt av midler til finansiering av samarbeidsprosjekter med strategisk viktige partnere utenfor Europa (bl.a. Universitetene i Ottawa og Alberta i Canada, og universitetet i Queensland i Australia), men det er også viktig for NIH å øke deltagelsen i Erasmus+ programmet.

Forskningssamarbeid

NIH vil i 2016 øke og styrke den internasjonale forskningssamarbeidet og videreutvikle samarbeidet med norske institusjoner med idrettsfaglig utdanning. NIH skal også aktivt søke samarbeid gjennom deltakelse i eksternt finansierte forskningsprosjekter i regi av EU, EØS, NFR, og samarbeid med aktører fra andre sektorer (næringsliv, organisasjoner, offentlig virksomhet osv.).

Forskningsproduksjon

NIH vil utarbeide tiltak for å løfte de fagmiljøene som ligger noe lavt mht. forskningsproduksjon. Bl.a. vil krav om forskningsproduksjon med høy kvalitet ved nye tilsetninger være avgjørende for å lykkes.

For å opprettholde det høye nivået på forskningsproduksjon, er det også viktig å ha mye eksternt finansiert forskning. I 2016 vil det være viktig å videreføre nivået på eksternt finansierte FoU-prosjekter ved å søke aktivt og styrke internasjonalt samarbeid ytterligere for deltakelse i EU-prosjekter. NIH vil ved utarbeidelsen av ny strategisk plan inkludere strategi for EU og fortsette de påbegynte arbeidet med informasjon/dialog med aktuelle fagmiljøer ved høgskolen.

Doktorgradsprogrammet

NIH vil fortsatt ha fokus på gjennomstrømningstid og kvalitet i doktorgradsprogrammet. I 2016 vil veiledningskurs (obligatorisk for førstegangsveiledere) være et tiltak. I tilknytning til dette kurset vil NIH også legge til rette for et forum for veiledere på dr. gradsnivå.

I tillegg til tiltak rettet mot veilederne, vil arbeidet med gode utlysingsstrategier, målrettet rekruttering blant masterstudentene og integrering i seksjonenes fagmiljøer videreføres.

I 2016 vil NIH igangsette evaluering av opplæringsprogrammet i dr. grads utdanningen.

Formidling og samfunnskontakt

Ny strategisk plan skal levedegjøres og forplikte ansatte og studenter i videre arbeid og utdanning. Også ny merkevareplattform og grafisk profil skal implementeres. Skjerpet konkurransesituasjon krever at vi må arbeide hardt for å nå målet vårt om å være Norges mest anerkjente kunnskapsmiljø innen idrettsvitenskap.

Planverk for kommunikasjon og samfunnskontakt skal tilpasses ny strategisk plan.

Et av målene for samfunnskontakt er å øke samarbeidet med arbeidslivet. Vi må arbeide målrettet med høgskolens RSA, og arbeidslivskontakt og myndighetskontakt må settes bedre i system.

Et viktig mål for 2016 er å styrke kommunikasjonen med potensielle, nåværende og tidligere studenter. Det skal blant annet gjennom tett dialog med studentene om innhold og utvikling av nettsiden www.nih.no som skal fornyes, tilpasses ny profil og over på oppdatert versjon av CMS. Videre vil vi utvikle innholdsstrategier for å sørge for god spredning av innhold og dialog gjennom effektive kanaler.

NIH har klart uttalte forventninger og målsettinger om økt forskningskommunikasjon, formidlingskurs for forskere og stipendiater.

Profesjonell kommunikasjon blir stadig mer digital, mobil, sosial og visuell. Det er krevende for en liten institusjon å fylle krav og tilpasse innhold til en rekke flater og kanaler. På den annen side har vi med dagens teknologi unike muligheter for å nå ut med innhold og budskap som vi må vite å verdsette og utnytte på en klok måte.

Organisasjon og infrastruktur

Proessen med rehabilitering og påbygg vil kreve betydelige ressurser også i 2016. Det mest kritiske i 2016 er kravspesifikasjoner og anskaffelsesprosesser knyttet til innredning og utstyr i de rehabiliterte områdene (som NIH gjennomfører selv). I tillegg skal det gjennomføres tiltak i bygg som ikke omfattes av rehabiliteringsprosjektet, etter en plan om å få hele bygningsmassen opp på samme nivå. Også utearealene oppgraderes i 2016, først og fremst ved skifte av dekke på kunstgressbanen. I 2016 skal NIH utarbeide en samlet plan for langsiktig verdibevarende vedlikehold, i samarbeid med Statsbygg.

NIH vil prioritere oppfølging av arbeidsmiljøundersøkelsen som ble gjennomført i 2015, og de tiltaksplaner som er lagt ved enhetene og sentralt på grunnlag av resultatene av undersøkelsen. I tillegg arbeides det hele tiden med rutiner og systemer, og i 2016 vil vi bl.a. implementere MinID for timelønnede og vurdere samarbeide med DFØ også på regnskapsområdet (delserviceløsning).

I løpet av 2016 skal ny standard for IKT- og AV løsninger i ulike typer av rom prioriteres. Læringslab skal forberedes/planlegges slik at den kan etableres når rehabiliteringsprosjektet slutføres i 2017.

Større investeringsprosjekter planlagt dekket av egen bevilgning

Samtidig med gjennomføring av totalrehabiliteringsprosjektet, vil det bli påbygget ca. 830 m² kontorarealer som NIH skal dekke av egne midler. Kostnadene kan beløpe seg til rundt 20 millioner kroner. Høgskolen har spart opp dette beløpet ved årlig avsetning av midler.

Som følge av utvidelsen av kontorarealene, og endrede funksjoner i de totalrehabiliterte byggene, vil det være nødvendig å foreta omdisponering og oppgradering av arealer i øvrige bygg. Spesielt vil det være nødvendig med omfattende investeringer i arealene som disponeres av Seksjon for idrettsmedisinske fag (anslagsvis 3 mill. kroner, som det er avsatt midler til).

Taket på idrettshallen lever på overtid, og det må legges nytt til en kostnad på 3,5 mill. kroner. Kunstgressbanen er ferdig prosjektert for omlegging med en stipulert kostnad på 4 mill. kroner (budsjettet i 2016).

Totalt er det behov for større investeringer på til sammen over 40 mill. kroner, som dekkes over egen bevilgning.

5) Årsregnskap 2015

Norges idrettshøgskoles regnskap for 2015 er avlagt i samsvar med reglene i de statlige regnskapsstandardene og i henhold til bestemmelser om økonomistyring i staten.

Riksrevisjonen er ekstern revisor og bekrefter årsregnskapet for NIH.

Regnskapet er avsluttet med et positivt avvik mellom budsjett og regnskap på 3,8 mill. kroner. Bokført inntekt er 16,6 mill. kroner høyere enn budsjettet, og driftskostnadene er 12,8 mill. kroner høyere.

Regnskapet 31.12.15 viser en økonomisk sunn drift ved NIH. Etter avregning av bevilgningsfinansiert virksomhet viser regnskapet et resultat på 0 kroner.

Inntekts- og kostnadsutvikling

Bokførte inntekter har økt med vel 20,5 mill. kroner fra 2014, til 268 mill. kroner. Bokført inntekt fra bevilgning fra Kunnskapsdepartementet øker med 28 mill. kroner, fra 183 mill. kroner til 211 mill. kroner. Halvparten av veksten i bokført bevilgning skyldes økte avskrivninger (+1 mill.) og nedskrivninger på grunn av rehabiliteringen av eldre bygningsmasse (10,4 mill.), samt ekstra bevilgning til merkostnader midlertidige lokaler (2 mill.).

Inntekt fra tilskudd og overføringer (bidragsprosjekter) øker med 0,5 mill. kroner fra 2014, til 27,1 mill. kroner. Inntekter fra oppdragsprosjekter reduseres med 1,3 mill. kroner, til 1,7 mill. kroner.

Salgs- og leieinntektene reduseres med 6,5 mill. kroner, fra 37,4 mill. kroner til 30,9 mill. kroner. Reduksjonen kan henføres til både utleievirksomheten og kursvirksomheten, som i 2015 er redusert som følge av bortfall av anlegg (rehabilitering).

Samlede kostnader øker med 26 mill. kroner. Lønnskostnadene øker med 5,3 mill. kroner fra 2014, til 175,4 mill. kroner (+3%). Veksten skyldes økt bemanning (fra 208 årsverk i 2014 til 214 årsverk i 2015), samt lønnsendringer.

Andre driftskostnader øker med hele 9,4 mill. kroner, til 62,4 mill. kroner (+18%). Den sterke veksten skyldes at NIH i 2015 fikk 9 mill. kroner i ekstra kostnader knyttet til etablering av midlertidige lokaler i 2015 (tilrettelegging midlertidige lokaler og leie av midlertidige lokaler og utstyr).

Resultatregnskap

Virksomhet: Norges idrettshøgskole

Org.nr: 971526033

Tall i 1000 kroner

	Note	2015	2014	Referanse
Driftsinntekter				
Inntekt fra bevilgninger	1	210 109	182 790	RE.1
Inntekt fra gebyrer	1	0	0	RE.2
Inntekt fra tilskudd og overføringer	1	27 140	26 623	RE.3
Gevinst ved salg av eiendom, anlegg og maskiner	1	0	-1	RE.4
Salgs- og leieinntekter	1	30 851	37 356	RE.5
Andre driftsinntekter	1	-308	506	RE.6
Sum driftsinntekter		267 792	247 275	RE.7
Driftskostnader				
Lønn og sosiale kostnader	2	175 393	170 055	RE.8
Varekostnader		0	0	RE.9
Andre driftskostnader	3	62 354	52 999	RE.10
Kostnadsførte investeringer og påkostninger	4,5	0	0	RE.11
Avskrivninger	4,5	15 751	14 888	RE.12
Nedskrivninger	4,5	10 430	0	RE.13
Sum driftskostnader		263 927	237 942	RE.14
Ordinært driftsresultat		3 865	9 332	RE.15
Finansinntekter og finanskostnader				
Finansinntekter	6	96	31	RE.16
Finanskostnader	6	127	86	RE.17
Sum finansinntekter og finanskostnader		-31	-55	RE.18
Inntekter fra eierandeler i selskaper m.v.				
Utbytte fra selskaper m.v.		0	0	RE.19
Sum inntekter fra eierandeler i selskaper m.v.		0	0	RE.20
Resultat av ordinære aktiviteter		3 834	9 277	RE.21
Avregninger				
Avregning med statskassen (bruttobudsjetterte)	7	0	0	RE.22
Avregning bevilgningsfinansiert aktivitet (nettobudsjetterte)	15 I	-3 834	-9 277	RE.23
Sum avregninger		-3 834	-9 277	RE.24
Periodens resultat		0	0	RE.25
Disponeringer				
Tilført annen opptjent virksomhetskapital	8	0	0	RE.26
Sum disponeringer		0	0	RE.27
Innkrevningsvirksomhet og andre overføringer til staten				
Inntekter av gebyrer og avgifter direkte til statskassen	9	0	0	RE.28
Overføringer til statskassen	9	0	0	RE.30
Sum innkrevningsvirksomhet og andre overføringer til staten		0	0	RE.31
Tilskuddsforvaltning og andre overføringer fra staten				
Overføringer fra statskassen til tilskudd til andre	10	0	0	RE.32
Utbetalinger av tilskudd til andre	10	0	0	RE.33
Sum tilskuddsforvaltning og andre overføringer fra staten		0	0	RE.34

	C	D	E	F	G
5					
8	Balanse				
10	Virksomhet: Norges idrettshøgskole				
11	<i>Tall i 1000 kroner</i>				
13		Note	31.12.2015	31.12.2014	Referanse
16	EIENDELER				
17					
18	A. Anleggsmidler				
19					
20	I Immaterielle eiendeler				
21	Forskning og utvikling	4	0	0	AI.01
22	Rettigheter og lignende immaterielle eiendeler	4	144	540	AI.02
23	<i>Sum immaterielle eiendeler</i>		144	540	AI.1
24					
25	II Varige driftsmidler				
26	Bygninger, tomter og annen fast eiendom	5	330 085	347 232	AII.01
27	Maskiner og transportmidler	5	9 872	10 371	AII.02
28	Driftsløsøre, inventar, verktøy og lignende	5	15 364	15 232	AII.03
29	Anlegg under utførelse	5	0	0	AII.04
30	Beredskapsanskaffelser	5	0	0	AII.05
31	<i>Sum varige driftsmidler</i>		355 321	372 835	AII.1
32					
33	III Finansielle anleggsmidler				
34	Investeringer i datterselskaper	11	0	0	AIII.01
35	Investeringer i tilknyttet selskap	11	0	0	AIII.02
36	Investeringer og aksjer og andeler	11	0	0	AIII.03
37	Obligasjoner og andre fordringer		0	0	AIII.04
38	<i>Sum finansielle anleggsmidler</i>		0	0	AIII.1
39					
40	Sum anleggsmidler		355 465	373 375	AIV.1
41					
42	B. Omløpsmidler				
43					
44	I Varebeholdning og forskudd til leverandører				
45	Varebeholdninger	12	0	0	BI.1
46	Forskuddsbetalinger til leverandører	12	0	0	BI.2
47	<i>Sum varebeholdning og forskudd til leverandører</i>		0	0	BI.3
48					
49	II Fordringer				
50	Kundefordringer	13	5 235	7 470	BII.1
51	Andre fordringer	14	3 649	3 467	BII.2
52	Opptjente, ikke fakturerte inntekter	16 I	40	21	BII.3
53	<i>Sum fordringer</i>		8 923	10 958	BII.4
54					
55	IV Kasse og bank				
56	Bankinnskudd på konsernkonto i Norges Bank	17	93 802	85 354	BIV.1
57	Andre bankinnskudd	17	0	0	BIV.2
58	Andre kontanter og kontantekvivalenter	17	0	0	BIV.3
59	<i>Sum kasse og bank</i>		93 802	85 354	BIV.4
60					
61	Sum omløpsmidler		102 725	96 312	BIV.5
62					
63	Sum eiendeler		458 191	469 687	BV.1

	C	D	E	F	G
5					
8	Balanse				
10	Virksomhet: Norges idrettshøgskole				
11	<i>Tall i 1000 kroner</i>				
13		Note	31.12.2015	31.12.2014	Referanse
16	VIRKSOMHETSKAPITAL OG GJELD				
17	C. Virksomhetskapi				
18					
19	I Innskutt virksomhetskapi				
20	Innskutt virksomhetskapi	8	0	0	C.01
21	<i>Sum innskutt virksomhetskapi</i>		0	0	C.02
22					
23	II Opptjent virksomhetskapi				
24	Opptjent virksomhetskapi	8	5 791	5 791	C.03
25	<i>Sum opptjent virksomhetskapi</i>		5 791	5 791	C.04
26					
27	Sum virksomhetskapi		5 791	5 791	C.1
28					
29	D. Gjeld				
30					
31	I Avsetning for langsiktige forpliktelser				
32	Ikke inntektsført bevilgning knyttet til anleggsmidler	4, 5	355 465	373 375	DI.1
33	Andre avsetninger for forpliktelser		0	0	DI.2
34	<i>Sum avsetning for langsiktige forpliktelser</i>		355 465	373 375	DI.3
35					
36	II Annen langsiktig gjeld				
37	Øvrig langsiktig gjeld		0	0	DII.01
38	<i>Sum annen langsiktig gjeld</i>		0	0	DII.1
39					
40	III Kortsiktig gjeld				
41	Leverandørgjeld		10 493	8 986	DIII.1
42	Skyldig skattetrekk		6 132	6 245	DIII.2
43	Skyldige offentlige avgifter		5 848	5 694	DIII.3
44	Avsatte feriepenger		13 908	13 197	DIII.4
45	Forskuddsbetalte, ikke opptjente inntekter	16 II	1 394	2 256	DIII.5
46	Annen kortsiktig gjeld	18	5 722	5 947	DIII.6
47	<i>Sum kortsiktig gjeld</i>		43 498	42 325	DIII.7
48					
49	IV. Avregning med statskassen				
50	Avregning med statskassen (bruttobudsjetterte)	7	0	0	DIV.1
51	Avsetning bevilgningsfinansiert aktivitet (nettobudsjetterte)	15 I	44 222	40 507	DIV.2
52	Ikke inntektsførte bevilgninger og bidrag (nettobudsjetterte)	15 II	9 215	7 689	DIV.3
53	Ikke inntektsførte gaver og gaveforsterkninger	15 II	0	0	DIV.4
54	<i>Sum avregninger</i>		53 436	48 196	DIV.5
55					
56	Sum gjeld		452 399	463 895	DV.1
57					
58	Sum virksomhetskapi og gjeld		458 191	469 687	DVI.1

Kontantstrømpoppstilling for nettbudsjetterte virksomheter (direkte modell)

Virksomhet: Norges idrettshøgskole

Tall i 1000 kroner

	Note	2015	2014	Budsjett 2016	Referanse
Kontantstrømmer fra operasjonelle aktiviteter					
Innbetalinger					
innbetalinger av bevilgning (nettbudsjetterte)		194 293	177 205	257 780	KS.1
innbetalinger av skatter, avgifter og gebyrer til statskassen		0	0	0	KS.2
innbetalinger fra statskassen til tilskudd til andre		0	0	0	KS.3
innbetalinger fra salg av varer og tjenester		33 797	36 915	23 829	KS.4
innbetalinger av avgifter, gebyrer og lisenser		0	1 594	0	KS.5
innbetalinger av tilskudd og overføringer fra andre statsetater		14 478	12 934	12 000	KS.6
innbetalinger av utbytte		0	0	0	KS.7
innbetalinger av renter		96	31	0	KS.8
innbetaling av refusjoner		2 983	5 509	100	KS.9
andre innbetalinger		14 230	13 182	15 550	KS.10
Sum innbetalinger		259 877	247 370	309 259	KS.INN
Utbetalinger					
utbetalinger av lønn og sosiale kostnader		178 549	172 645	178 954	KS.11
utbetalinger for varer og tjenester for videresalg og eget forbruk		61 003	51 749	55 182	KS.12
utbetalinger av renter		127	86	0	KS.13
utbetalinger av skatter og offentlige avgifter		1 286	436	0	KS.14
utbetalinger og overføringer til andre statsetater		0	0	0	KS.14A
utbetalinger og overføringer til andre virksomheter		0	0	0	KS.14B
andre utbetalinger		1 524	0	0	KS.15
Sum utbetalinger		242 489	224 916	234 137	KS.UT
Netto kontantstrøm fra operasjonelle aktiviteter *		17 388	22 454	75 122	KS.OP
Kontantstrømmer fra investeringsaktiviteter					
innbetalinger ved salg av varige driftsmidler		0	-1	0	KS.16
- utbetalinger ved kjøp av varige driftsmidler (+)		8 941	9 302	77 141	KS.17
innbetalinger ved salg av aksjer og andeler i andre foretak		0	0	0	KS.18
- utbetalinger ved kjøp av aksjer og andeler i andre foretak (+)		0	0	0	KS.19
- utbetalinger ved kjøp av andre investeringsobjekter (+)		0	0	0	KS.20
innbetalinger ved salg av andre investeringsobjekter		0	0	0	KS.21
Netto kontantstrøm fra investeringsaktiviteter		-8 941	-9 303	-77 141	KS.INV
Kontantstrømmer fra finansieringsaktiviteter (nettbudsjetterte)					
innbetalinger av virksomhetskaper		0	0	0	KS.22
- tilbakebetalinger av virksomhetskaper (+)		0	0	0	KS.23
- utbetalinger av utbytte til statskassen (+)		0	0	0	KS.24
Netto kontantstrøm fra finansieringsaktiviteter		0	0	0	KS.FIN
Effekt av valutakursendringer på kontanter og kontantekvivalenter (+/-)		0	0	0	KS.24A
Netto endring i kontanter og kontantekvivalenter (+/-)		8 448	13 151	-2 019	KS.25
Beholdning av kontanter og kontantekvivalenter ved periodens begynnelse		85 354	72 203	93 802	KS.26
Beholdning av kontanter og kontantekvivalenter ved periodens slutt		93 802	85 354	91 782	KS.BEH

* Avstemming

	Note	31.12.2015	31.12.2014	
periodens resultat		0	0	KS.27
bokført verdi avhendede anleggsmidler		670		KS.28
ordinære avskrivninger		15 751	14 888	KS.29
nedskrivning av anleggsmidler		10 430	0	KS.30
netto avregninger		3 634	9 277	KS.31
inntekt fra bevilgning (gjelder vanligvis bruttbudsjetterte virksomheter)				KS.32
arbeidsgiveravgift/gruppeliv ført på kap 5700/5309				KS.33
avsetning utsatte inntekter (tilgang anleggsmidler)		-8 941	-9 302	KS.34
resultatandel i datterselskap				KS.35
resultatandel tilknyttet selskap				KS.36
endring i ikke inntektsført bevilgning knyttet til anleggsmidler		-17 910	-5 585	KS.37
endring i varelager		0	0	KS.38
endring i kundefordringer		2 235	1 258	KS.39
endring i ikke inntektsførte bevilgninger og bidrag		1 526	978	KS.40
endring i ikke inntektsførte gaver og gaveforsterkninger		0	0	KS.41
endring i leverandørgjeld		1 507	1 871	KS.42
effekt av valutakursendringer		0	0	KS.43
inntekter til pensjoner (kalkulatoriske)				KS.44
pensjonskostnader (kalkulatoriske)				KS.45
poster klassifisert som investerings- eller finansieringsaktiviteter		8 941	9 303	KS.46
korrigering av avsetning for feriepenge når ansatte går over i annen statsstilling		-120	21	KS.46A
endring i andre tidsavgrensningsposter		-535	-254	KS.47
Netto kontantstrøm fra operasjonelle aktiviteter		17 388	22 454	KS.AVS
Kontrollsum: Netto kontantstrøm operasjonelle aktiviteter		0	0	

Virksomhet: Norges idrettshøgskole

Generelle regnskapsprinsipper

Regnskapet er satt opp i samsvar med de anbefalte Statlige Regnskapsstandarder (SRS) og de tilhørende veiledningsnotater som er utarbeidet av Finansdepartementet og Direktoratet for økonomistyring med Kunnskapsdepartementets tilpasninger for universitets- og høyskolesektoren.

Anvendte regnskapsprinsipper

Inntekter

Tilidlinger uten motytelse eller med utsatt motytelse er behandlet etter bestemmelsene i SRS 10. Ordlinære bevilgninger fra Kunnskapsdepartementet (KD) er inntektsført basert på motsatt sammenstilling av inntekter og kostnader ut fra et forventet kostnadsforløp. Det er benyttet KDs periodiseringsforslag: 34% i 1. tertial, 29,5% i 2. tertial og 36,5 i 3. tertial. Bevilgninger og tilskudd fra Kunnskapsdepartementet og andre departement som ikke er benyttet på balansedagen er klassifisert som forpliktelse og ført opp i avsnitt D IV Avregning med statskassen i balanseoppstillingen (motsatt sammenstilling). Tilsvarende gjelder for andre statlige bevilgninger og tilskudd som gjelder vedkommende periode som skal behandles som bevilgninger etter bestemmelsene i SRS 10 og som ikke er benyttet på balansedagen. Bevilgninger og tilskudd fra statlige virksomheter som utrykkelig er forutsatt benyttet i senere perioder, er klassifisert som forskudd og presentert som ikke inntektsført bevilgning i avsnitt D IV Avregning med statskassen i balanseoppstillingen. Bidrag og tilskudd fra statlige etater og tilskudd fra Norges forskningsråd samt bidrag og tilskudd fra andre som ikke er benyttet på balansedagen er klassifisert som forskudd og presentert som ikke inntektsførte bidrag i avsnitt D IV Avregning med statskassen i balanseoppstillingen (motsatt sammenstilling). Tilsvarende gjelder for gaver og gaveforsterkninger.

Inntekter som forutsetter en motytelse behandlet etter bestemmelsene i SRS 9 og er resultatført i den perioden rettigheten til inntekten er oppjønt. Slike inntekter måles til verdien av vederlaget på transaksjonstidspunktet. Inntekter

Kostnader

Kostnader ved virksomhet som er finansiert av bevilgninger eller midler som skal behandles tilsvarende, er resultatført i den perioden kostnaden er pådratt eller når det er identifisert en forpliktelse.

Kostnader som vedrører transaksjonsbaserte inntekter er sammenstilt med de tilsvarende inntekter og kostnadsført i samme periode. Prosjekter innen oppdragsvirksomhet er behandlet etter metoden løpende avregning uten fortjeneste. Fullføringsgraden er målt som forholdet mellom påløpte kostnader og totalt estimerte kontraktskostnader.

Tap

Det er ikke foretatt en generell vurdering knyttet til latente tap i aktive oppdragsprosjekter. Eventuelle tap konstateres først ved avslutning av prosjektet og er som hovedregel kostnadsført når en eventuell underdekning i prosjektet er endelig konstatert. For aktive prosjekter hvor det er konstatert sannsynlig tap, er det avsatt for latente tap.

Omløpsmidler og kortsiktig gjeld

Omløpsmidler og kortsiktig gjeld omfatter poster som forfaller til betaling innen ett år etter anskaffelsestidspunktet, samt poster som knytter seg til varekretsloppet. Øvrige poster er klassifisert som anleggsmiddel/langsiktig gjeld. Fordringer er klassifisert som omløpsmidler hvis de skal tilbakebetales i løpet av ett år etter utbetalingstidspunktet

Omløpsmidler er vurdert til det laveste av anskaffelseskost og virkelig verdi. Kortsiktig gjeld balanseføres til nominelt beløp på etableringstidspunktet

Varige driftsmidler

Varige driftsmidler er vurdert til anskaffelseskost og avskrives over driftsmidlets forventede levetid, men nedskrives til virkelig verdi ved verdifall som ikke forventes å være forbigående. Varig driftsmidler balanseføres med motpost

Forpliktelser knyttet til anleggsmidler.

Forpliktelser som etableres på investeringstidspunktet oppløses i takt med avskrivningene og utligner dermed resultatvirkningen av avskrivningene.

Ved realisasjon/avgang av driftsmidler resultatføres regnskapsmessig gevinst/tap. Gevinst/tap beregnes som forskjellen mellom salgsvederlaget og balanseført verdi på realisasjonstidspunktet. Resterende bokført verdi av *forpliktelse* knyttet til anleggsmiddelet på realisasjonstidspunktet er vist som *Utsatt inntekt fra forpliktelse knyttet til investeringer, bokført verdi avhendede anleggsmidler* i note 1.

Immaterielle eiendeler

Eksternt innkjøpte immaterielle eiendeler er vurdert til anskaffelseskost og avskrives over driftsmidlets forventede levetid, men nedskrives til virkelig verdi ved verdifall som ikke forventes å være forbigående. Immaterielle eiendeler er balanseført med motpost *Forpliktelser knyttet til anleggsmidler*.

Forpliktelser som etableres på investeringstidspunktet oppløses i takt med avskrivningene og utligner dermed resultatvirkningen av avskrivningene.

Fordringer

Kundefordringer og andre fordringer er oppført i balansen til pålydende etter fradrag for avsetning til forventet tap. Avsetning til tap er gjort på grunnlag av individuelle vurderinger av de enkelte fordringene. I tillegg er det for kundefordringer gjort en uspesifisert avsetning for å dekke antatt tap.

Internhandel

Alle vesentlige interne transaksjoner og mellomværender innen virksomheten er eliminert i regnskapet.

Pensjoner

De ansatte er tilknyttet Statens Pensjonskasse (SPK). Det er lagt til grunn en forenklet regnskapsmessig tilnærming, og det er ikke foretatt beregning eller avsetning for eventuell over- eller underdekning i pensjonsordningen. Årets pensjonskostnad tilsvarer årlig premie til SPK.

Valuta

Pengeposter i utenlandsk valuta er vurdert etter kursen ved regnskapsårets slutt.

Virksomhetskapital

Universiteter og høyskoler kan bare oppjene virksomhetskapital innenfor sin oppdragsvirksomhet. Deier av de midlene som opptjenes innenfor oppdragsvirksomhet kan føres tilbake til og ingå i virksomhetens tilgjengelige midler til dekning av drift, anskaffelser eller andre forhold innenfor formålet til institusjonen. Midler som gjennom interne disponeringer er ørmerket slike formål, er klassifisert som virksomhetskapital ved enhetene.

Kontantstrøm

Kontantstrømpoppstillingen er utarbeidet etter den *direkte* metode tilpasset statlige virksomheter.

Kontoplan

Standard kontoplan og Kunnskapsdepartementets anbefalte føringskontoplan for virksomheter i universitets- og høyskolesektoren er lagt til grunn.

Selvassurandørr prinsipp

Staten er selvassurandør. Det er følgende ikke inkludert poster i balanse eller resultatregnskap som søker å reflektere alternative netto forsikringskostnader eller forpliktelser.

Statens konsernkontoordning

Statlige virksomheter omfattes av statens konsernkontoordning. Konsernkontoordningen innebærer at alle bankinnskudd / utbetalinger daglig gjøres opp mot virksomhetens oppgjørskontoer i Norges Bank. Bankkonti utenfor konsernkontordningen er presentert på linjen Andre bankinnskudd i avnitt IV i balanseoppstillingen.

Tall i hele tusen

Virksomhet: Norges idrettshøgskole

Oppstillingen av bevilgningsrapporteringen er satt opp i samsvar med prinsippene som gjelder for føring av statsregnskapet. Dette innebærer at opplysningene knyttet til bevilgningsregnskap og kapitalregnskap er satt opp etter kontantprinsippet og gjelder for regnskapsterminen fra 1. januar til 31. desember.

Bevilgningsoppstillingens DEL I viser alle finansielle eiendeler som virksomheten er ført opp med i statens kapitalregnskap. Beholdningene i statens kapitalregnskap er basert på at transaksjonene er ført med verdien på betalingstidspunktet. Verdien på balansedagen er satt til historisk kostpris på transaksjonstidspunktet.

Bevilgningsoppstillingens DEL II omfatter det som er rapportert i likvidrapporten til statsregnskapet. Likvidrapporten viser saldo og likvidbevegelser på virksomhetens oppgjørskonto og øvrige konti i Norges Bank. Beholdningene rapportert i likvidrapporten er avstemt mot statens konsernkontosystem og øvrige beholdninger i Norges Bank. Midtre del omfatter også virksomhetens konti i Norges Bank utenfor konsernkontosystemet.

Opplysningene i bevilgningsoppstillingens DEL III omfatter innbetalingene som institusjonen har mottatt i henhold til tildelingsbrev i den periode oppstillingen gjelder for. Innbetalingene i DEL III er knyttet til og satt opp etter inndelingen Stortinget har fastsatt i budsjettet og de spesifikasjonene som er angitt i tildelingsbrevene.

Oppstilling av bevilgningsrapportering for 2015 for nettobudsjetterte virksomheter

Beholdninger på konti i statens kapitalregnskap						
Konto	Tekst	Note	31.12.2015	31.12.2014	Endring	Referanse
6001/8202xx	Oppgjørskonto i Norges Bank	17	93 802	85 354	8 448	BRII.011
628002	Leieboerinnskudd	11	0	0	0	BRII.012
640205	Tøyenfondet ³⁾		0	0	0	BRII.013
640206	Observatoriefondet ³⁾		0	0	0	BRII.014
6402xx/8102xx	Gaver og gaveforsterkninger		0	0	0	BRII.015

Beholdninger rapportert i likvidrapport ¹⁾		Note	Regnskap 2015	
Oppgjørskonto i Norges Bank				
Inngående saldo på oppgjørskonto i Norges Bank	17		85 354	BRII.001
Endringer i perioden (+/-)			8 448	BRII.002
<i>Sum utgående saldo oppgjørskonto i Norges Bank</i>	17		93802	BRII.1
Øvrige bankkonti Norges Bank²⁾				
Inngående saldo på i øvrige bankkonti i Norges Bank	17		0	BRII.021
Endringer i perioden (+/-)			0	BRII.022
<i>Sum utgående saldo øvrige bankkonti i Norges Bank</i>	17		0	BRII.2

Samlet innbetaling i henhold til tildelingsbrev					
Utgiftskapittel	Kapittelnavn	Post	Posttekst	Samlet innbetaling	
260	Universiteter og høyskoler	50	Statlige universiteter og høyskoler	192 293	BRIII.011
280	Felles enheter	01	Driftsutgifter	0	BRIII.012
280	Felles enheter	21	Spesielle driftsutgifter	0	BRIII.013
280	Felles enheter	50	Senter for internasjonalisering av utdanning	0	BRIII.014
280	Felles enheter	51	Drift av nasjonale fellesoppgaver	0	BRIII.015
281	Felles tiltakfor univ. og hs	01	Driftsutgifter, kan nyttes under post 70	2 000	BRIII.016
281	Felles tiltakfor univ. og hs	45	Større utstysanskaffelser, kan overføres	0	BRIII.017
<i>Sum på kapitler og poster under programkategori 07.60 Høyere utdanning og fagskoler</i>				0	BRIII.01
xxxx	[Formålet/Virksomheten]	xx		0	BRIII.021
xxxx	[Formålet/Virksomheten]	xx		0	BRIII.021
<i>Sum tildelinger på andre kapitler og poster i statsbudsjettet</i>				0	BRIII.02
Sum utbetalinger i alt				194 293	BRIII.1

1) Dersom virksomheten disponerer flere oppgjørskontoer i Norges Bank enn den ordinære driftskontoen, skal også disse beholdningen spesifiseres med inngående saldo, endring i perioden og utgående saldo. Slike beholdninger skal også inngå i oversikten over beholdninger rapportert til kapitalregnskapet. 2) Vesentlige beløp spesifiseres særskilt nedenfor.

Virksomhet: Norgas idrettshøgskole

Tall i 1000 kroner

Note 1 Spesifikasjon av driftsinntekter

	2015	2014	2013 A)	Budsjett 2015	Referanse
<i>Inntekt fra bevilgninger fra Kunnskapsdepartementet</i>					
Overført bevilgning fra foregående år (brutto) (budsjett) (virksomheter)	0	0	0	0	N1.1
Periodens bevilgning fra Kunnskapsdepartementet *	102 283	177 163	173 247	253 889	N1.2
- brutto benyttet til investeringsformål / varige driftsmidler av periodens bevilgning / driftstilskudd (-)	-8 941	-9 302	-8 286	-77 141	N1.3
- ubrukt bevilgning til investeringsformål (brutto) (virksomheter)	0	0	0	0	N1.4
+ utsatt inntekt fra forpliktelse knyttet til investeringer (avskrivninger) (+)	15 751	14 888	16 418	18 550	N1.5
+ utsatt inntekt fra forpliktelse knyttet til investeringer (nedskrivninger) (+)	10 430	0	0	0	N1.5A
+ utsatt inntekt fra forpliktelse knyttet til investeringer, bokført verdi avhøvede anleggsmidler	0	0	0	0	N1.6
+ inntekt til pensjoner (gjelder virksomheter som er med i sentral ordning)	0	0	0	0	N1.7
- utbetaling av tilskudd til andre (-)	-1 424	-644	-365	-1 656	N1.8
Andre poster som vedrører bevilgninger fra Kunnskapsdepartementet *	2 000	888	977	5 547	N1.9
Sum inntekt fra bevilgninger fra Kunnskapsdepartementet	210 109	182 760	181 991	107 189	N1.10

* Vesentlige tildelinger skal spesifiseres på egne linjer under oppstillingen.

Tilskudd og overføringer fra andre departement

Periodens tilskudd/overføring fra andre departement *	0	0	7 000	0	N1.11A
- brutto benyttet til investeringsformål / varige driftsmidler av periodens bevilgning / driftstilskudd (-)	0	0	0	0	N1.12
- ubrukt bevilgning til investeringsformål (brutto) (virksomheter)	0	0	0	0	N1.13
+ utsatt inntekt fra forpliktelse knyttet til investeringer (avskrivninger) (+)	0	0	0	0	N1.14
+ utsatt inntekt fra forpliktelse knyttet til investeringer (nedskrivninger) (+)	0	0	0	0	N1.14A
+ utsatt inntekt fra forpliktelse knyttet til investeringer, bokført verdi avhøvede anleggsmidler (+)	0	0	0	0	N1.15
- utbetaling av tilskudd til andre (-)	0	0	0	0	N1.17
Andre poster som vedrører tilskudd og overføringer fra andre departement (spesifiseres)	0	0	0	0	N1.18
Sum tilskudd og overføringer fra andre departement	0	0	7 000	0	N1.19

* Vesentlige tilskudd/overføringer skal spesifiseres på egne linjer under oppstillingen.

Sum inntekt fra bevilgninger (linje RE.1 i resultatregnskapet) **210 109** **182 760** **188 991** **107 189** N1.20

Tilskudd og overføringer fra statlige etater¹⁾

Periodens tilskudd/overføring fra andre statlige forvaltningsorgan	13 304	4 442	4 883	11 500	N1.21
+ periodens tilskudd fra andre statlige aktører via andre virksomheter	0	0	0	0	N1.21A
- utbetaling av tilskudd til andre virksomheter (-)	0	0	0	0	N1.21B
Periodens netto tilskudd/overføring fra andre statlige etater	13 304	4 442	4 883	11 500	N1.21E
Periodens tilskudd/overføring direkte fra Norges forskningsråd (NFR)	50	9	0	500	N1.22
+ periodens tilskudd fra NFR via andre virksomheter (+)	1 455	0	0	0	N1.23A
- utbetaling av periodens tilskudd/overføring fra NFR til andre (-)	0	0	0	0	N1.29
Periodens netto tilskudd fra NFR	1 505	9	0	500	N1.20A
Andre poster som vedrører tilskudd/overføringer fra andre statlige etater (spesifiseres) ²⁾	0	8 963	0	0	N1.30
Sum tilskudd og overføringer fra statlige etater	14 809	13 414	4 883	12 000	N1.31

1) Vesentlige bidrag skal spesifiseres i egne avsnitt under oppstillingen. Linjene N1.21 skal bare omfatte tilskudd/overføringer som omfattes av bestemmelsene i rundskriv F-07-13. Midler som benyttes til investeringer, skal behandles etter forpliktelsesmodellen og spesifiseres i KD-avsnittet. Oppdragsinntekter og salgs- og leieinntekter skal spesifiseres i de respektive avsnittene nedenfor.

2) Vesentlige bidrag skal spesifiseres i egne avsnitt under oppstillingen. Linje N1.30 skal omfatte tilskudd/overføringer som ikke omfattes av bestemmelsene i rundskriv F-07-13.

Tilskudd til annen bidragsfinansiert aktivitet¹⁾

Periodens tilskudd/overføring fra regionale forskningsfond (RFF)	0	0	0	0	N1.22A
+ periodens tilskudd fra RFF via andre virksomheter (+)	0	0	0	0	N1.22B
- utbetaling av tilskudd/overføring fra RFF til andre (-)	0	0	0	0	N1.22C
Periodens netto tilskudd/overføring fra RFF	0	0	0	0	N1.22D
Periodens tilskudd/overføring fra kommunale og fylkeskommunale etater	30	88	192	150	N1.32A
Periodens tilskudd/overføring fra organisasjoner og stiftelser	7 965	7 857	6 090	10 700	N1.32B
Periodens tilskudd/overføring fra næringsliv og private	3 707	3 403	2 169	3 000	N1.32C
Periodens tilskudd/overføring fra andre bidragsytere	108	89	0	0	N1.32D
- utbetaling av tilskudd/overføring fra diverse bidragsytere til andre virksomheter (-)	0	0	0	0	N1.32E
Periodens netto tilskudd/overføring fra diverse bidragsytere	11 810	11 261	8 452	13 850	N1.32F
Periodens tilskudd/overføring fra EUs rammeprogram for forskning (FP6, FP7 og Horizon 2020)	0	1 764	23	1 500	N1.35
+ innbetaling av tilskudd/overføring fra EUs rammeprogram for forskning fra andre (+) *	1 361	0	0	0	N1.35B
- utbetaling av periodens tilskudd/overføring fra EUs rammeprogram for forskning til andre (-)	0	367	0	0	N1.35A
Periodens netto tilskudd/overføring fra EUs rammeprogram for forskning (FP6, FP7 og Horizon 2020)	1 361	2 131	23	1 500	N1.35C
Periodens tilskudd/overføring fra EU til undervisning og annet	0	-183	298	200	N1.36
+ innbetaling av tilskudd/overføring fra EU til undervisning og annet fra andre (+)	0	0	0	0	N1.36B
- utbetaling av periodens tilskudd/overføring fra EU til undervisning og annet til andre (-)	0	0	0	0	N1.36A
Periodens netto tilskudd/overføring fra EU til undervisning og annet	0	-183	298	200	N1.36C
Periodens tilskudd/overføringer fra andre bidragsytere *	-840	0	157	0	N1.37
Sum tilskudd til annen bidragsfinansiert aktivitet	12 331	13 209	8 930	15 550	N1.38

* På disse beløpene er det lagt inn et beløp på 840 for å få bokført inntekt til å stemme med kontantbeløpet som er innbetalt og angitt i Note 30

1) Vesentlige bidrag skal spesifiseres på egne avsnitt under oppstillingen. Midler som benyttes til investeringer skal behandles etter forpliktelsesmodellen og spesifiseres i KD-avsnittet. Avsnittet gjelder bidrag som tilfredstiller kravene i rundskriv F-07-13, dog slik at tilskudd/overføringer fra andre som ikke omfattes av bestemmelsene i rundskriv F-07-13 skal spesifiseres på linje N1.37.

Tilskudd fra gaver og gaveforsterkninger *

Mottatte gaver/gaveforsterkninger i perioden	0	0	0	0	N1.40
- ikke innleverte gaver og gaveforsterkninger (-)	0	0	0	0	N1.41
+ utsatt inntekt fra mottatte gaver/gaveforsterkninger (+)	0	0	0	0	N1.42
Sum tilskudd fra gaver og gaveforsterkninger	0	0	0	0	N1.43

*Vesentlige bidrag skal spesifiseres på egne linjer eller i egne avsnitt under oppstillingen. Midler som benyttes til investeringer skal behandles etter forpliktelsesmodellen og spesifiseres i KD-avsnittet.

Sum tilskudd og overføringer fra andre (linje RE.3 i resultatregnskapet) **27 140** **28 023** **13 812** **27 550** N1.44

Gevinst ved salg av eiendom, anlegg, maskiner mv. *

Salg av eiendom	0	0	0	0	N1.45
Salg av maskiner, utstyr mv	0	-1	17	0	N1.48
Salg av andre driftsmidler	0	0	0	0	N1.47
Sum gevinst ved salg av eiendom, anlegg, maskiner mv. (linje RE.4 i resultatregnskapet)	0	-1	17	0	N1.48

* Vesentlige salgstransaksjoner skal kommenteres og det skal angis eventuell ørmerking av midlene. Merk at det er den regnskapsmessige gevinst og ikke salgssum som skal spesifiseres under driftsinntekter, jf. også note 9.

Note 1 Spesifikasjon av driftsinntekter, fortsette

Salgs- og leieinntekter

Inntekt fra oppdragsfinansiert aktivitet

Statlige etater	1 322	1 086	0	2 500	N1.49
Kommunale og fylkeskommunale etater	208	0	0	0	N1.50
Organisasjoner og stiftelser	0	0	0	0	N1.51
Næringsliv/privat	102	1 005	0	0	N1.52
Andre	0	80	568	0	N1.54
Sum inntekt fra oppdragsfinansiert aktivitet	1 722	3 080	568	2 500	N1.55

Andre salgs- og leieinntekter

Leieinntekter	10 528	13 890	16 257	8 042	N1.56
Salgsinntekter	3 852	1 348	13 352	775	N1.56
Kurs- og seminarinntekter	14 752	19 258	2 801	12 512	N1.56
Andre salgs- og leieinntekter*	0	0	0	0	N1.57
Sum andre salgs- og leieinntekter	29 132	34 288	32 410	21 329	N1.59

Sum salgs- og leieinntekter (linje RE.5 i resultatregnskap)	30 851	37 356	32 978	23 829	N1.60
<i>Andre inntekter</i>					
Gaver som skal inntektsføres	0	0	0	0	N1.61
Øvrige andre inntekter 1	-308	506	115	0	N1.62
Øvrige andre inntekter 2	0	0	0	0	N1.62
Øvrige andre inntekter*	0	0	0	0	N1.63
Sum andre inntekter (linje RE.6 i resultatregnskap)	-308	506	115	0	N1.65
<i>Gebyrer og lisenser *</i>					
Gebyrer	0	0	0	0	N1.661
Lisenser	0	0	0	0	N1.662
Sum andre inntekter (linje RE.2 i resultatregnskap)	0	0	0	0	N1.68

* Vesentlige inntekter av denne typen skal spesifiseres på egne linjer eller i egne avsnitt.

Dette avsnittet skal bare brukes når gebyrer eller lisensene skal klassifiseres som driftsinntekt for institusjonen. Dersom institusjonen krever inn gebyrer eller mottar midler knyttet til lisenser på vegne av staten og som skal overføres til statskassen, skal slike midler klassifiseres som innretningsvirksomhet og presenteres i avsnittet for innretningsvirksomhet i resultatregnskapet og spesifiseres i note 9.

Sum driftsinntekter	267 702	247 275	235 013	248 500	N1.67
----------------------------	----------------	----------------	----------------	----------------	-------

Tilskudd og overføringer fra andre statlige forvaltningsorganer, Norges forskningsråd og de regionale forskningsfondene skal som hovedregel behandles regnskapsmessig som bidrag i regnskapet for 2013.

Kontrollsum	267 702	247 275	235 013	248 500
Differanse	0	0	0	0

Virksomhet: Norges idrettshøgskole

Tall i 1000 kroner

Note 2 Lønn og sosiale kostnader

DEL I

	2015	2014	Referanse
Lønninger	126 167	123 165	N2.1
Feriepenger	15 174	14 727	N2.2
Arbeidsgiveravgift	21 290	20 375	N2.3
Pensjonskostnader*	15 015	14 876	N2.4
Sykepenger og andre refusjoner	-3 537	-4 712	N2.5
Andre ytelser	1 284	1 624	N2.6
Sum lønnskostnader	175 393	170 055	N2.7
Kontrollsum	175 393	170 055	
Differanse	0	0	
Antall årsverk:	214	208	N2.8

*Gjelder virksomheter som betaler pensjonspremie selv (alle som har unntak fra bruttoprinsippet):

Pensjoner kostnadsføres i resultatregnskapet basert på faktisk påløpt premie for regnskapsåret.

Premiesats til Statens pensjonskasse er 12,7 prosent for 2015.

Premiesatsen for 2014 var 13,15 prosent.

DEL II

Lønn og godtgjørelser til ledende personer	Lønn	Andre godtgjørelser	
Rektor (gjelder også dersom rektor er tilsatt)	925	200	N2II.1
Ekstern styreleder (gjelder institusjoner som har tilsatt rektor)			N2II.1a
Administrerende direktør	925		N2II.2

Godtgjørelse til styremedlemmer	Fast godtgjørelse	Godtgjørelse pr. møte	
Styremedlemmer fra egen institusjon	43		N2II.4
Eksterne styremedlemmer	43		N2II.5
Styremedlemmer valgt av studentene - leder	54		N2II.6
Styremedlemmer valgt av studentene - øvrige	30		N2II.6
Varamedlemmer for styremedlemmer fra egen institusjon		5	N2II.7
Varamedlemmer for eksterne styremedlemmer		5	N2II.8
Varamedlemmer for studentrepresentanter		5	N2II.9

Lønn og godtgjørelser til ledende personer oppgis i kroner for budsjettåret 2015. For styremedlemmer som har fast godtgjørelse, oppgis godtgjørelsen for budsjettåret 2015. Når det gis godtgjørelse pr. møte, oppgis satsen pr. møte.

Virksomhet: Norges idrettshøgskole

Tall i 1000 kroner

Note 3 Andre driftskostnader

	2015	2014	Referanse
Husleie	1 042	145	N3.1
Vedlikehold egne bygg og anlegg	6 080	2 335	N3.2
Vedlikehold og ombygging av leide lokaler	34	0	N3.3
Andre kostnader til drift av eiendom og lokaler	6 534	7 086	N3.4
Reparasjon og vedlikehold av maskiner, utstyr mv.	2 285	1 972	N3.5
Mindre utstyrsanskaffelser	6 089	6 105	N3.6
Leie av maskiner, inventar og lignende	8 300	3 541	N3.7
Konsulenter og andre kjøp av tjenester fra eksterne	7 927	10 296	N3.8
Reiser og diett	7 942	7 663	N3.9
Kontorkostnad, trykksak og liknende	5 025	4 676	N3.10
Telefon, porto, kunngjøring	2 172	2 657	N3.10
Øvrige driftskostnader (*)	8 923	6 523	N3.10
Sum andre driftskostnader	62 354	52 999	N3.11

(*) Spesifiseres ytterligere under oppstillingen dersom det er andre vesentlige poster som bør fremgå av regnskapet

Kontrollsum	62 354	52 999
Differanse	0	0

Virksomhet: Norges idrettshøgskole

Tall i 1000 kroner

Note 4 Immaterielle eiendeler

	F&U	Rettigheter mv.	Under utførelse	SUM	Referanse
Anskaffelseskost 31.12.2014	0	3 716	0	3 716	N4.1
+Tilgang pr. 31.12.2015 (+)	0	0	0	0	N4.2
-Avgang anskaffelseskost pr. 31.12.2015 (-)	0	0	0	0	N4.3
+/- fra eiendel under utførelse til annen gruppe (+/-)	0	0	0	0	N4.3A
Anskaffelseskost 31.12.2015	0	3 716	0	3 716	N4.4
-akkumulerte nedskrivninger pr 31.12.2014 (-)	0	0	0	0	N4.5
-nedskrivninger pr. 31.12.2015 (-)	0	0	0	0	N4.6
-akkumulerte avskrivninger 31.12.2014 (-)	0	-3 176	0	-3 176	N4.7
-ordinære avskrivninger pr. 31.12.2015 (-)	0	-396	0	-396	N4.8
+ akkumulert avskrivning avgang pr.31.12.2015 (+)	0	0	0	0	N4.9
Balanseført verdi 31.12.2015	0	144	0	144	N4.10

Avskrivningssatser (levetider)

Spesifikt 5 år / lineært

Universiteter og høyskoler som kostnadsfører anskaffelser av anleggsmidler, skal oppgi hvilke immaterielle eiendeler institusjonene har anskaffet i perioden når kostprisen overstiger kr. 30.000 (dersom dette avviker fra benyttet sats, skal faktisk sats oppgis) og levetiden er over 3 år. Vedlikehold og mindre investeringer og påkostninger kostnadsføres som andre driftskostnader.

Regnskapsposten består av investeringer og påkostninger for:	31.12.2015	31.12.2014	Referanse
Immaterielle eiendeler	0	0	
Sum investeringer og påkostninger i immaterielle eiendeler	0	0	N4.11

Virksomhet: Norges idrettshøgskole

Tall i 1000 kroner

Note 5 Vårig driftsmidler

	Tomter	Anlegg under utførelse				Infrastruktur- eiendeler	Beredskaps- anskaffelser	Maskiner, transportmidler	Annet inventar og utstyr	SUM	Referanse
		Drifts-bygninger	Øvrige bygninger	Anlegg under utførelse							
Anskaffelseskost 31.12.2014	152 341	288 831	5 261	0	0	0	21 012	39 216	506 660	N5.1	
+ tilgang nybygg pr. 31.12.2015 - eksternt finansiert (+)	0	0	0	0	0	0	0	0	0	N5.20	
+ tilgang nybygg pr. 31.12.2015- internt finansiert (+)	0	0	0	0	0	0	0	0	0	N5.20A	
+ andre tilganger pr. 31.12.2015 (+)	0	3 410	0	0	0	0	1 100	4 431	8 941	N5.21	
-Avgang anskaffelseskost pr. 31.12.2015 (-)	0	-2 261	0	0	0	0	-96	-420	-2 776	N5.3	
+/- fra anlegg under utførelse til annen gruppe (+/-)										N5.4	
Anskaffelseskost 31.12.2015	152 341	289 980	5 261	0	0	0	22 016	43 226	512 824	N5.5	
-Akkumulerte nedskrivninger pr. 31.12.2014 (-)	0	0	0	0	0	0	0	0	0	N5.6	
-Nedskrivninger pr. 31.12.2015 (-)	0	-10 401	0	0	0	0	0	-29	-10 430	N5.7	
-Akkumulerte avskrivninger 31.12.2014 (-)	0	-98 908	-292	0	0	0	-10 641	-23 983	-133 824	N5.8	
-Ordinære avskrivninger pr. 31.12.2015 (-)	0	-9 369	-175	0	0	0	-1 590	-4 220	-15 355	N5.9	
+Akkumulerte avskrivninger avgang pr. 31.12.2015 (+)	0	1 650	0	0	0	0	86	371	2 107	N5.10	
Balanseført verdi 31.12.2015	152 341	172 951	4 793	0	0	0	9 872	15 364	355 321	N5.11	

Avskrivningssatser (levetider)

Tilleggsopplysninger når det er avhendet anleggsmidler:

Vederlag ved avhending av anleggsmidler

- bokført verdi av avhendte anleggsmidler* (-)

Regnskapsmessig gevinst/tap

* Når det er sannsynlighetsovervekt for at salgssummen tilfaller virksomheten:

Resterende forpliktelse vedrørende bokført verdi av avhendte anleggsmidler er inntektsført og vist i note 1 som "utsatt inntekt fra forpliktelse knyttet til investeringer, bokført verdi avhendte anleggsmidler".

* Når det er sannsynlighetsovervekt for at salgssummen ikke tilfaller virksomheten:

*Resterende forpliktelse vedrørende bokført verdi av avhendte anleggsmidler er regnskapsført direkte mot "avregning med statskassen" i balansen.

Universiteter og høyskoler m.v. som kostnadsfører anskaffelser og påkostninger, skal oppgi anskaffelser av andre varige driftsmidler som har en kostpris større enn kr. 30.000 (dersom dette avviker fra benyttet sats, skal faktisk sats oppgis) og levetid over 3 år. Vedlikehold og mindre investeringer og påkostninger skal kostnadsføres som andre driftskostnader.

Regnskapsposten består av investeringer og påkostninger til:

Eiendom og bygg (benyttes kun av de som eier egne bygg)
 Teknisk data og undervisningsutstyr
 Anleggsmaskiner og transportmidler
 Kontormaskiner og annet inventar

Sum investeringer og påkostninger av varige driftsmidler

	31.12.2015	31.12.2014	Referanse
	706	671	
	423	0	
	1 129	1 758	N5.15

Virksomhet: Norges idrettshøgskole

Tall i 1000 kroner

Note 6 Finansinntekter og finanskostnader

	2015	2014	Referanse
Finansinntekter			
Renteinntekter	0	-0	N6.1
Agio gevinst	96	31	N6.2
Oppskrivning av aksjer	0	0	N6.2A
Annen finansinntekt	0	0	N6.3
Sum finansinntekter	96	31	N6.4

Finanskostnader

Rentekostnad	12	3	N6.5
Nedskrivning av aksjer	0	0	N6.6
Agio tap	116	83	N6.7
Annen finanskostnad	0	0	N6.8
Sum finanskostnader	127	86	N6.9

Utbytte fra selskaper m.v.

Mottatt utbytte fra selskap XX	0	0	N6.010
Mottatt utbytte fra selskap YY	0	0	N6.010
Mottatt utbytte fra selskap ZZ	0	0	N6.010
Mottatt utbytte fra selskap andre selskap*	0	0	N6.011
Sum mottatt utbytte	0	0	N6.11

* Spesifiseres om nødvendig på egne linjer under oppstillingen.

Grunnlag beregning av rentekostnad på investert kapital:

	31.12.2015	31.12.2014	Gjennomsnitt i perioden
Balanseført verdi immaterielle eiendeler	144	540	342
Balanseført verdi varige driftsmidler	355 321	372 835	364 078
Sum	355 465	373 375	364 420

Antall måneder på rapporteringstidspunktet:	12
Gjennomsnittlig kapitalbinding i år 2015:	364 420
Fastsatt rente for år 2015:	2,05 %

Beregnet rentekostnad på investert kapital*: **7 471**

Beregning av rentekostnader på den kapitalen som er investert i virksomheten vises her i henhold til "Utkast til veiledningsnotat om renter på kapital"

* Gjelder bare institusjoner som balansefører anleggsmidler. Beregnet rentekostnad på investert kapital skal kun gis som noteopplysning. Den beregnede rentekostnaden skal ikke regnskapsføres.

Virksomhet: Norges idrettshøgskole

Tall i 1000 kroner

Note 8 Innskutt og opptjent virksomhetskaper (nettobudsjetterte virksomheter)

Nettobudsjetterte virksomheter kan ikke etablere virksomhetskaper innenfor den bevilgningsfinansierte og bidragsfinansierte aktiviteten, se note 15. Opptjent virksomhetskaper tilsvarer dermed resultatet fra oppdragsfinansiert aktivitet.

Universitet og høyskoler kan anvende opptjent virksomhetskaper til å finansiere investeringer i randsonevirksomhet. Når virksomhetskaper er anvendt til dette formålet, er den å anse som bundet virksomhetskaper, dvs den kan ikke anvendes til å dekke eventuelle underskudd innenfor den løpende driften.

Innskutt virksomhetskaper er kapitalene knyttet til aksjer som ble finansiert av bevilgning på 90-post og som derfor tidligere var klassifisert som aksjer i gruppe 1. Disse aksjene føres nå i gruppe 2 og er overført til den enkelte institusjons virksomhetsregnskap. Innskutt virksomhetskaper skal anses som bundet.

<i>Innskutt virksomhetskaper:</i>	Beløp	Referanse
Innskutt virksomhetskaper 01.01.2015	0	N8I.011
Oppskrivning av eierandeler i perioden (+)	0	N8I.012
Nedskrivning av eierandeler i perioden (-)	0	N8I.013
Salg av eierandeler i perioden (-)	0	N8I.014
Innskutt virksomhetskaper 31.12.2015	0	N8I.1
<i>Bunden virksomhetskaper:</i>		
Bunden virksomhetskaper pr. 01.01.2015	0	N8I.021
Kjøp av aksjer i perioden	0	N8I.022
Salg av aksjer i perioden (-)	0	N8I.023
Oppskrivning av aksjer i perioden		N8I.024
Nedskrivning av aksjer i perioden (-)	0	N8I.025
Bunden virksomhetskaper 31.12.2015	0	N8I.2
Innskutt og bunden virksomhetskaper 31.12.2015	0	N8I.sum
<i>Annen opptjent virksomhetskaper:</i>		
Annen opptjent virksomhetskaper 01.01.2015	5 791	N8II.011
Underskudd bevilgningsfinansiert aktivitet belastet annen opptjent virksomhetskaper (-)	0	N8II.012
Overført fra periodens resultat	0	N8II.013
Overført til/fra bunden virksomhetskaper (+/-)	0	N8II.014
Annen opptjent virksomhetskaper 31.12.2015	5 791	N8II.1
Sum virksomhetskaper 31.12.2015	5 791	N8I.total

Nettobudsjetterte virksomheter kan eventuelt supplere med ytterligere spesifisering og gruppering av opptjent virksomhetskaper på egne linjer under oppstillingen. (Gjelder f. eks. virksomheter som fordeler opptjent virksomhetskaper til underliggende driftsenheter)

Virksomhet: Norges idrettshøgskole*Tall i 1000 kroner***Note 13 Kundefordringer**

	<u>31.12.2015</u>	<u>31.12.2014</u>	<u>Referanse</u>
Kundefordringer til pålydende	5 535	9 515	N13.1
Avsatt til latent tap (-)	-300	-808	N13.2
Sum kundefordringer	5 235	8 707	N13.3

Virksomhet: Norges idrettshøgskole

Tall i 1000 kroner

Note 14 Andre kortsiktige fordringer

	<u>31.12.2015</u>	<u>31.12.2014</u>	<u>Referanse</u>
Fordringer			
Forskuddsbetalt lønn	115	267	N14.1
Reiseforskudd	196	202	N14.2
Personallån	106	24	N14.3
Andre fordringer på ansatte	0	0	N14.4
Forskuddsbetalte kostnader	2 968	2 726	N14.5
Andre fordringer	264	248	N14.6
Fordring på datterselskap m.v*	0	0	N14.7
Sum	3 649	3 467	N14.8

* gjelder også tilknyttet selskap (TS) og felleskontrollert virksomhet.

Virksomhet: Norges idrettshøgskole

Tall i 1000 kroner

Note 15 Avregning statlig og bidragsfinansiert aktivitet mv. (nettobudsjetterte virksomheter)

Den andel av bevilgninger og midler som skal behandles tilsvarende som ikke er benyttet ved regnskapsavslutningen, er å anse som en forpliktelse. Det skal spesifiseres hvilke formål bevilgningen forutsettes å dekke i påfølgende termin. Vesentlige poster skal spesifiseres på egne avsnitt under oppstillingen.

Det er foretatt følgende interne avsetninger til de angitte prioriterte oppgaver/formål innenfor bevilgningsfinansiert aktivitet og aktivitet som skal behandles tilsvarende:

	Avsetning pr. 31.12.2015	Overført fra virksomhets- kapital	Avsetning pr. 31.12.2014	Endring i perioden	Referanse
Inntektsførte bevilgninger:					
Kunnskapsdepartementet					
<i>Utsatt virksomhet</i>					
Annuumsmidler	1 791		1 759	32	N151.011
Fou-prosjekter, labprosjekter	9 233		7 511	1 722	N151.011
Rammeplanutvalg for faglærerutdanning	507		507	0	N151.011
Ordinær drift	2 076		1 550	526	N151.011
Periodens resultat	0		0	0	N151.011
Andre prioriterte oppgaver*	0		0	0	N151.012
SUM utsatt virksomhet	13 606	0	11 326	2 280	N151.1
<i>Strategiske formål</i>					
Utviklingsmidler KRD	0		0	0	N151.021
Prioritert oppgave 2	0		0	0	N151.021
Prioritert oppgave 3	0		0	0	N151.021
Andre prioriterte oppgaver*	0		0	0	N151.022
SUM strategiske formål	0	0	0	0	N151.2
<i>Større investeringer</i>					
Rehabilitering/påbygg	24 073		24 073	0	N151.031
Anleggsmessige oppgraderinger	50		1 095	-1 045	N151.031
Investeringsmidler psykologilab	2 132		1 132	1 000	N151.031
Investeringsmidler instrumentert tredemølle	1 753		600	1 153	N151.031
Andre investeringer/oppgraderinger (IKT og KOMM)	1 696		0	1 696	N151.031
Andre prioriterte oppgaver*	0		0	0	N151.032
SUM større investeringer	29 703	0	26 900	2 803	N151.3
<i>Andre avsetninger</i>					
Kurs/seminar (svømmeskolen)	1 012		2 261	-1 249	N151.041
Prioritert oppgave 2	0		0	0	N151.041
Prioritert oppgave 3	0		0	0	N151.041
Andre prioriterte oppgaver*	0		0	0	N151.042
SUM andre avsetninger	1 012	0	2 261	-1 249	N151.4
Sum Kunnskapsdepartementet	44 322	0	40 487	3 834	N151.KD
Andre departementer					
<i>Utsatt virksomhet</i>	0		0	0	N151.051
<i>Strategiske formål</i>	0		0	0	N151.052
<i>Større investeringer</i>	0		0	0	N151.053
<i>Andre avsetninger</i>	0		0	0	N151.054
Sum andre departementer	0	0	0	0	N151.5
Sum avsatt andel av bevilgningsfinansiert aktivitet	44 322	0	40 487	3 834	N151.5A
Inntektsførte bidrag:					
Andre statlige etater					
<i>Utsatt virksomhet</i>	0		0	0	N151.061
<i>Strategiske formål</i>	0		0	0	N151.062
<i>Større investeringer</i>	0		0	0	N151.063
<i>Andre avsetninger</i>	0		0	0	N151.064
Sum andre statlige etater	0	0	0	0	N151.6
Norges forskningsråd					
<i>Utsatt virksomhet</i>	0		0	0	N151.071
<i>Strategiske formål</i>	0		0	0	N151.072
<i>Større investeringer</i>	0		0	0	N151.073
<i>Andre avsetninger</i>	0		0	0	N151.074

Sum Norges forskningsråd	0	0	0	0 N15I.7
<i>Regionale forskningsfond</i>				
Utsatt virksomhet	0		0	0 N15I.081
Strategiske formål	0		0	0 N15I.082
Større investeringer	0		0	0 N15I.083
Andre avsetninger	0		0	0 N15I.084
Sum regionale forskningsfond	0	0	0	0 N15I.8
<i>Andre bidragsytere*</i>				
Utsatt virksomhet	0		0	0 N15I.091
Strategiske formål	0		0	0 N15I.092
Større investeringer	0		0	0 N15I.093
Andre avsetninger	0		0	0 N15I.094
Sum andre bidragsytere	0	0	0	0 N15I.9
Direkte posterte statsinterne feriepengeforpliktelser - inkl. arbeidsgiveravgift (underkonto 2168)	-100		20	-120 N15I.FPF
Sum avsatt andel av tilskudd til statlig og bidragsfinansiert aktivitet	44 222	0	40 507	3 714 N15I.10
Korreksjon - feriepengeforpliktelser				120 N15I.10A
Tilført fra annen opptjent virksomhetskaptal - se note 8				0 N15I.10B
Resultatført endring av avsatt andel av tilskudd til bidrags- og bevilgningsfinansiert aktivitet				3 834 N15I.11

Note 15 Avregning statlig og bidragsfinansiert aktivitet mv. (netto budsjetterte virksomheter), forts

Ikke inntektsførte bevilgninger, bidrag og gaver:

	Avsetning pr. 31.12.2015	Avsetning pr. 31.12.2014	Endring i perioden	Referanse perioden
<i>Kunnskapsdepartementet</i>				
Driftsmidler	0	0		0 N15II.011
Tiltak/oppgave/formål	0	0		0 N15II.011
Tiltak/oppgave/formål*	0	0		0 N15II.011
Sum Kunnskapsdepartementet	0	0		0 N15II.1
<i>Andre departementer</i>				
Tiltak/oppgave/formål	0	0		0 N15II.021
Tiltak/oppgave/formål	0	0		0 N15II.021
Tiltak/oppgave/formål*	0	0		0 N15II.021
Sum andre departementer	0	0		0 N15II.2
<i>Andre statlige etater (unntatt NFR)</i>				
Tiltak/oppgave/formål	0	0		0 N15II.061
Tiltak/oppgave/formål	0	0		0 N15II.061
Tiltak/oppgave/formål*	0	0		0 N15II.061
Sum andre statlige etater	0	0		0 N15II.6
<i>Norges forskningsråd</i>				
Tiltak/oppgave/formål	0	0		0 N15II.031
Tiltak/oppgave/formål	0	0		0 N15II.031
Tiltak/oppgave/formål*	0	0		0 N15II.031
Sum Norges forskningsråd	0	0		0 N15II.3
<i>Regionale forskningsfond</i>				
Tiltak/oppgave/formål	0	0		0 N15II.041
Tiltak/oppgave/formål	0	0		0 N15II.041
Tiltak/oppgave/formål*	0	0		0 N15II.041
Sum regionale forskningsfond	0	0		0 N15II.4
<i>Andre bidragsytere¹⁾</i>				
Kommunale og fylkeskommunale etater	0	30	-30	N15II.051A
Organisasjoner og stiftelser	6 060	4 409	1 651	N15II.051B
Næringsliv og private bidragsytere	653	1 225	-571	N15II.051C
Andre bidragsytere	468	731	-264	N15II.051D
EU tilskudd/tildeling fra rammeprogram for forskning	2 033	1 293	740	N15II.051E
EU tilskudd/tildeling til undervisning og andre formål	0	0	0	N15II.051F

Sum andre bidrag ¹⁾	9 215	7 689	1 526 N15II.051G
Andre tilskudd og overføringer ²⁾	0	0	0 N15II.052
Sum andre bidrag, tilskudd og overføringer	9 215	7 689	1 526 N15II.5
Sum ikke inntektsførte bevilgninger og bidrag	9 215	7 689	1 526 N15II.BB
<i>Gaver og gaveforsterkninger</i>			
Tiltak/opp-gave/formål/giver	0	0	0 N15II.071
Tiltak/opp-gave/formål/giver	0	0	0 N15II.071
Tiltak/opp-gave/formål/giver*	0	0	0 N15II.071
Sum gaver og gaveforsterkninger	0	0	0 N15II.7
Sum ikke inntektsførte bevilgninger, bidrag og gaver mv	9 215	7 689	1 526 N15II.BBG

* Vesentlige poster spesifiseres i egne avsnitt under oppstillingen.

Avsnittet "Ikke inntektsførte bevilgninger, bidrag og gaver" skal primært brukes til periodisering av bevilgninger m.v. i forbindelse med presentasjon av delårsregnskap. Ved årsavslutningen kan avsnittet bare brukes når det kan dokumenteres at midlene er forutsatt brukt i påfølgende termin fra bevilgnende myndighets side. Vesentlige poster bør presenteres på egne linjer.

I avsnittet "Inntektsførte bevilgninger og bidrag" skal de prioriterte oppgavene grupperes i kategorier som vist under den delen av note som spesifiserer avsetningene under Kunnskapsdepartementet. I avsnittet "Utsatt virksomhet" skal institusjonene føre opp tildelinger til planlagt virksomhet som ikke ble gjennomført i perioden. I avsnittet "Strategiske formål" skal institusjonene føre opp avsetninger til tiltak som i henhold til institusjonens strategiske plan eller annet planverk er forutsatt gjennomført i senere perioder og som ikke er dekket gjennom bevilgninger i de terminer tiltakene planlegges gjennomført. I avsnittet "Større investeringer" skal institusjonene føre opp avsetninger til utstyr til nybygg eller andre bevilgninger til eller i tilslutning til byggevirksomhet som er forutsatt gjennomført i senere perioder og som ikke er dekket gjennom bevilgninger i de terminer investeringene er planlagt gjennomført. I avsnittet "Andre avsetninger" skal institusjonene føre opp avsetninger uten spesifisert formål eller formål som som ikke hører inn under de tre kategoriene som er omtalt ovenfor.

* I avsnittet "Andre bidragsytere" skal vesentlige poster spesifiseres etter bidragsyter i kategoriene "Utsatt virksomhet", "strategiske formål", "Større investeringer" og eventuelt "Andre avsetninger, jf. oppstillingen i avsnittet for NFR.

Virksomhet: Norges idrettshøgskole**Note 16 Opptjente, ikke fakturerte inntekter / Forskuddsbetalte, ikke opptjente inntekter**

Tall i 1000 kroner

DEL I**Opptjente, ikke fakturerte inntekter**

	31.12.2015	31.12.2014	Referanse
Oppdragsfinansiert aktivitet - statlige etater ¹⁾	40	21	N16.010A
Oppdragsfinansiert aktivitet - kommunale og fylkeskommunale etater ¹⁾	0	0	N16.010B
Oppdragsfinansiert aktivitet - organisasjoner og stiftelser ¹⁾	0	0	N16.010C
Oppdragsfinansiert aktivitet - næringsliv/private ¹⁾	0	0	N16.010D
Oppdragsfinansiert aktivitet - andre	0	0	N16.010E
Andre prosjekter ²⁾	0	0	N16.011
Sum fordringer	40	21	N16.1

Kontrollsum

40

21

Diff.

0

0

DEL II**Forskuddsbetalte, ikke opptjente inntekter**

	31.12.2015	31.12.2014	
Oppdragsfinansiert aktivitet - statlige etater ¹⁾	602	1 418	N16.021A
Oppdragsfinansiert aktivitet - kommunale og fylkeskommunale etater ¹⁾	0	15	N16.021B
Oppdragsfinansiert aktivitet - organisasjoner og stiftelser ¹⁾	0	0	N16.021C
Oppdragsfinansiert aktivitet - næringsliv/private ¹⁾	792	823	N16.021D
Oppdragsfinansiert aktivitet - andre	0	0	N16.021E
Andre prosjekter ²⁾	0	0	N16.022
Sum gjeld	1 394	2 256	N16.2

Virksomhet: Norges idrettshøgskole

Tall i 1000 kroner

Note 17 Bankinnskudd, kontanter og lignende

	31.12.2015	31.12.2014	Referanse
Innskudd statens konsernkonto (nettobudsjetterte virksomheter)	93 802	85 354	N17.1
Øvrige bankkonti i Norges Bank*	0	0	N17.2A
Øvrige bankkonti utenom Norges Bank*	0	0	N17.2B
Håndkasser og andre kontantbeholdninger*	0	0	N17.3
Sum bankinnskudd og kontanter	93 802	85 354	N17.4

* Vesentlige beholdninger skal spesifiseres i egne avsnitt under oppstillingen.

Virksomhet: Norges idrettshøgskole

Tall i 1000 kroner

Note 18 Annen kortsiktig gjeld

	31.12.2015	31.12.2014	Referanse
Skyldig lønn	1 059	1 658	N18.1
Skyldige reiseutgifter	364	234	N18.2
Annen gjeld til ansatte	0	0	N18.3
Påløpte kostnader	1 208	1 025	N18.4
Midler som skal videreformidles til andre ²⁾	0	0	N18.4A
Annen kortsiktig gjeld	3 091	3 030	N18.5
Gjeld til datterselskap m.v ¹⁾	0	0	N18.6
Sum	5 722	5 947	N18.7
Kontrollsum	5 722	5 947	
Diff.	0	0	

1) Gjelder også tilknyttet selskap (TS) og felleskontrollert virksomhet.
Alle vesentlige poster skal spesifiseres i egne avsnitt under oppstillingen.

2) Gjelder midler som skal videreformidles til andre samarbeidspartnere i neste i neste termin.

Alle vesentlige poster skal spesifiseres i egne avsnitt under oppstillingen. Se også note 20 om spesifisering av midler som er videreformidlet.

Segmentregnskap for nasjonal fellesoppgave organisert etter UHL § 1.4.4
Fellesoppgave:

Tall i 1000 kroner

	Note	2015	2014
Driftsinntekter			
Inntekt fra bevilgninger	S1		
Inntekt fra tilskudd og overføringer	S1		
Salgs- og leieinntekter	S1		
Andre driftsinntekter	S1		
Sum driftsinntekter		0	0
Driftskostnader			
Lønn og sosiale kostnader	S2		
Varekostnader	S3		
Andre driftskostnader	S3		
Kostnadsførte investeringer	S3		
Sum driftskostnader		0	0
Overføringer til andre			
Videreformidling av midler til andre samarbeidspartnere	S4		
Sum videreformidling		0	0
Ordinært driftsresultat		0	0
Avregninger			
Mellomregnskap med vertsinstusjonen	S5		
Sum avregninger		0	0
Periodens resultat		0	0

Note S1 Spesifikasjon av driftsinntekter

	2015	2014
--	------	------

<i>Inntekt fra bevilgninger fra Kunnskapsdepartementet</i>		
Periodens bevilgning fra Kunnskapsdepartementet*		0 0
- brutto benyttet til investeringsformål av periodens bevilgning (-)**		0 0
Andre poster som vedrører bevilgninger fra Kunnskapsdepartementet		

Sum inntekt fra bevilgninger fra Kunnskapsdepartementet	0	0
--	----------	----------

* Vesentlige tilskudd/overføringer skal spesifiseres på egne linjer under oppstillingen.

**Midler som benyttes til investeringer skal behandles etter forpliktelsesmodellen og aktiveres i vertsinstusjonens virksomhetsregnskap.

<i>Tilskudd og overføringer fra andre departement</i>		
Periodens tilskudd/overføring fra andre departement*		0 0
Andre poster som vedrører tilskudd og overføringer fra andre departement (spesifiseres)		0 0

Sum tilskudd og overføringer fra andre departement	0	0
---	----------	----------

* Vesentlige tilskudd/overføringer skal spesifiseres på egne linjer under oppstillingen.

<i>Tilskudd og overføringer fra andre statlige forvaltningsorganer *</i>		
Periodens tilskudd /overføring 1		0 0
Periodens tilskudd /overføring 2		0 0
Andre tilskudd /overføringer i perioden*		0 0
Andre poster som vedrører tilskudd/overføringer fra andre statlige forvaltningsorganer (spesifiseres)		0 0

Sum tilskudd og overføringer fra andre statlige forvaltningsorganer	0	0
--	----------	----------

*Vesentlige bidrag skal spesifiseres på i egne avsnitt under oppstillingen. Midler som benyttes til investeringer skal behandles etter forpliktelsesmodellen og spesifiseres i KD-avsnittet og aktiveres i vertsinstusjonens virksomhetsregnskap.

<i>Tilskudd fra fylkeskommuner og kommuner m.v. *</i>		
Periodens tilskudd/overføring fra kommunale og fylkeskommunale etater		0 0
Periodens tilskudd/overføring fra organisasjoner og stiftelser		0 0
Periodens tilskudd/overføring fra næringsliv og private		0 0
Periodens tilskudd/overføring fra andre		0 0

Sum tilskudd til annen bidragsfinansiert aktivitet	0	0
---	----------	----------

*Vesentlige bidrag skal spesifiseres på i egne avsnitt under oppstillingen. Midler som benyttes til investeringer skal behandles etter forpliktelsesmodellen og spesifiseres i KD-avsnittet og aktiveres i vertsinstusjonens virksomhetsregnskap.

<i>Salgs- og leieinntekter</i>		
Salgs- og leieinntekter 1		0 0
Salgs- og leieinntekter 2		0 0
Andre salgs- og leieinntekter*		0 0

Sum andre salgs- og leieinntekter 0 0

Andre driftsinntekter
Øvrige andre inntekter 1 0 0
Øvrige andre inntekter 2 0 0
Øvrige andre inntekter* 0 0
Sum andre driftsinntekter 0 0

*Vesentlige bidrag skal spesifiseres på i egne avsnitt under oppstillingen. Midler som benyttes til investeringer skal behandles etter forpliktelsesmodellen og spesifiseres i KD-avsnittet og aktiveres i vertsinstitusjonens virksomhetsregnskap.

Sum driftsinntekter 0 0

Note S2 Spesifikasjon av lønn og sosiale kostnader

2015 2014

Lønninger 0 0
Feriepenger 0 0
Arbeidsgiveravgift 0 0
Pensjonskostnader* 0 0
Sykepenger og andre refusjoner (-) 0 0
Andre ytelser 0 0
Sum lønnskostnader 0 0

Antall årsverk: 0 0

*Gjelder virksomheter som betaler pensjonspremie selv (alle som har unntak fra bruttoprinsippet)

Pensjoner kostnadsføres i resultatregnskapet basert på faktisk påløpt premie for regnskapsåret.

Premiesats til Statens pensjonskasse er 12,7 prosent for 2015.

Premiesatsen for 2014 var 13,15 prosent.

Note S3 Spesifikasjon av andre driftskostnader

2015 2014

Husleie 0 0
Vedlikehold egne bygg og anlegg 0 0
Vedlikehold og ombygging av leide lokaler 0 0
Andre kostnader til drift av eiendom og lokaler 0 0
Reparasjon og vedlikehold av maskiner, utstyr mv. 0 0
Mindre utstyrsanskaffelser 0 0
Leie av maskiner, inventar og lignende 0 0
Konsulenter og andre kjøp av tjenester fra eksterne 0 0
Reiser og diett 0 0
Øvrige driftskostnader (*) 0 0

Sum andre driftskostnader 0 0

(*) Spesifiseres ytterligere under oppstillingen dersom det er andre vesentlige poster som bør fremgå av regnskapet

Note S4 Videreformidling av midler til andre samarbeidspartnere

2015 2014

Videreformidlet til virksomhet A 0 0
Videreformidlet til virksomhet B 0 0
Videreformidlet til virksomhet C 0 0
Andre videreformidlinger* 0 0
Sum videreformidlinger 0 0

(*) Spesifiseres ytterligere under oppstillingen dersom det er vesentlige poster som bør fremgå av regnskapet

Note S5 Spesifikasjon av mellomregnskap med vertsinstitusjonen

2015 2014 Endring

Omløpsmidler
Varebeholdninger og forskudd til leverandører 0 0
Kundefordringer 0 0
Andre fordringer 0 0
Opptjente, ikke fakturerte inntekter 0 0
Kasse og bank 0 0
Sum omløpsmidler 0 0
Kortsiktig gjeld
Leverandørgjeld 0 0
Skyldig skattetrekk 0 0
Skyldige offentlige avgifter 0 0
Avsatte feriepenger 0 0
Forskuddsbetalte, ikke opptjente inntekter 0 0
Annen kortsiktig gjeld 0 0
Sum kortsiktig gjeld 0 0
Avregning med vertsinstitusjonen 0 0

Virksomhet: Norges idrettshøgskole

Tall i 1000 kroner

Note 20 Videreformidling av midler til andre samarbeidspartnere

	2015	2014	Referanse
Viderefremidlet til Høgskolen i Sogn og Fjordane	1 424		644 N20.01
Viderefremidlet til virksomhet B	0		0 N20.01
Viderefremidlet til virksomhet C	0		0 N20.01
Andre viderefremidlinger	0		0 N20.02
Sum viderefremidlinger	1 424		644 N20.1

Virksomhet: Norges idrettshøgskole

Tall i 1000 kroner

Note 30 EU-finansierte prosjekter

Prosjektnavn (tittel)	Prosjektets kortnavn (hos EU)	Tilskudd fra Horizon 2020	Tilskudd fra EUs rammeprogram for forskning (FP6 og FP7)	Tilskudd fra EUs randsonerprogram til FP7	Tilskudd fra andre tiltak/programmer finansiert av EU	SUM	Koordinatorrolle (JA/NEI)	Referanse
EU: EUROFIT - Roberts (SCP)	EUROFIT	0	1 361	0	0	1 361	nei	EU.011
Prosjekt 2						0	ja/nei	EU.011
Prosjekt 3						0	ja/nei	EU.011
Osv						0	ja/nei	EU.011
Sum		0	1 361	0	0	1 361		EU.1

Forklaring

Tabellen omfatter de tiltak/prosjekter ved institusjonen som finansieres av EU. Prosjekter som er EU-finansiert, størrelsen på finansieringen og navnet på prosjektene skal rapporteres. Det skal skilles mellom prosjekter som finansieres via EUs rammeprogram for forskning (FP7 og eventuelt FP6) og andre EU-finansierte prosjekter. Tilskudd fra EUs randsonerprogram til FP7 skal oppgis særskilt. Institusjoner som har koordinatrolle i EU-finansierte prosjekter skal opplyse om dette. Det vises til departementets brev av 16. desember 2011 som inneholder en oversikt over aktuelle randsonerprogrammer til FP7.

Merknad:

Summen av kolonnene: *Tilskudd fra Horizon 2020, EUs rammeprogram for forskning (FP6 og FP7)* og *Tilskudd fra EUs randsonerprogram til FP7*, skal samsvare med linje N1.35C; *Periodens netto tilskudd/overføring fra EUs rammeprogram for forskning i note 1.*

Summen i kolonnen *Tilskudd fra andre tiltak/programmer finansiert av EU* skal samsvare med linjen N1.36C; *Periodens netto tilskudd/overføring fra EU til undervisning og annet i note 1.*

Totalsummen i kolonne G skal samsvare med linjen N32.3; *Tilskudd fra EU i note 32.*

Virksomhet: Norges idrettshøgskole

Tall i 1000 kroner

Note 31 Resultat - Budsjettoppfølgingsrapport

	Budsjett	Regnskap	Avvik budsjett/ regnskap	Regnskap
	2015	2015	2015	2014
Driftsinntekter				
Inntekt fra bevilgninger	200 768	210 109	-9 341	182 790
Inntekt fra gebyrer	0	0	0	0
Inntekt fra tilskudd og overføringer	21 750	27 140	-5 390	26 623
Gevinst ved salg av eiendom, anlegg og maskiner	0	0	0	-1
Salgs- og leieinntekter	28 644	30 851	-2 207	37 356
Andre driftsinntekter	0	-308	308	506
Sum driftsinntekter	251 162	267 792	-16 629	247 275
Driftskostnader				
Lønn og sosiale kostnader	174 685	175 393	-708	170 055
Varekostnader	0	0	0	0
Andre driftskostnader	60 457	62 354	-1 897	52 999
Kostnadsførte investeringer og påkostninger	0	0	0	0
Avskrivninger	16 020	15 751	269	14 888
Nedskrivninger	0	10 430	-10 430	0
Sum driftskostnader	251 162	263 927	-12 765	237 942
Ordinært driftsresultat	0	3 865	-3 864	9 332
Finansinntekter og finanskostnader				
Finansinntekter	0	96	-96	31
Finanskostnader	0	127	-127	86
Sum finansinntekter og finanskostnader	0	-31	31	-55
Inntekter fra eierandeler i selskaper m.v.				
Utbytte fra selskaper m.v.	0	0	0	0
Sum inntekter fra eierandeler i selskaper m.v.	0	0	0	0
Resultat av ordinære aktiviteter	0	3 834	-3 833	9 277
Avregninger				
Avregning med statskassen (bruttobudsjetterte)	0	0	0	0
Avregning statlig og bidragsfinansiert virksomhet (nettobudsjett)	0	-3 834	3 834	-9 277
Sum avregninger	0	-3 834	3 834	-9 277
Periodens resultat	0	0	1	0
Disponeringer				
Tilført annen opptjent virksomhetskapskapital	0	0	0	0
Sum disponeringer	0	0	0	0
Innkrevningsvirksomhet og andre overføringer til staten				
Inntekter av avgifter og gebyrer direkte til statskassen	0	0	0	0
Avregning med statskassen innkrevningsvirksomhet	0	0	0	0
Sum innkrevningsvirksomhet og andre overføringer til staten	0	0	0	0
Tilskuddsforvaltning og andre overføringer fra staten				
Overføringer fra statskassen til tilskudd til andre	0	0	0	0
Utbetalinger av tilskudd til andre	0	0	0	0
Sum tilskuddsforvaltning og andre overføringer fra staten	0	0	0	0

Virksomhet: Norges idrettshøgskole

Tall i 1000 kroner

Note 32 Datagrunnlaget for indikatorer i finansieringssystemet

Indikator	2015	2014	2013	Referanse
<i>Tilskudd fra EU</i>	1 361	1 948		321 N32.3
Tilskudd fra Norges forskningsråd - NFR	1 505	9		0 N32.20
Tilskudd fra regionale forskningsfond - RFF	0	0		0 N32.21
Sum tilskudd fra NFR og RFF	1504,732	8,992		0 N32.2
Tilskudd fra bidrags- og oppdragsfinansiert aktivitet (BOA)				
- diverse bidragsinntekter	11 810	11 261		8 452 N32.10
- tilskudd fra statlige etater	13 304	4 442		4 883 N32.12
- oppdragsinntekter	1 722	3 060		568 N32.13
Sum tilskudd fra bidrags- og oppdragsfinansiert aktivitet	26835,88445	18763,12405	13902,50046	N32.1

Virksomhet: Norges idrettshøgskole

Utgiftsart	Regnskap 31.12.2013	Regnskap 31.12.2014	Regnskap 31.12.2015	Budsjett for 2016	Regneregler
					Merknad/referanse til kontantstrømpoppstillingen
<i>Driftsutgifter</i>					
Lønnsutgifter	163 616	172 645	178 549	178 954	KS.11
Varer og tjenester	50 769	52 185	63 813	55 103	KS.12+KS.14+KS.15
Sum driftsutgifter	214 385	224 830	242 361	234 057	
<i>Investeringsutgifter</i>					
Investeringer, større utstyrsanskaffelser og vedlikehold	8 018	9 302	8 941	77 141	KS.17
Sum utgifter til større utstyrsanskaffelser og vedlikehold	8 018	9 302	8 941	77 141	
<i>Overføringer fra virksomheten</i>					
Utbetalinger til andre statlige regnskaper	0	0	0	0	KS.14A
Utbetalinger til andre virksomheter	0	0	0	0	KS.14B
Sum overføringer fra virksomheten	0	0	0	0	
<i>Finansielle aktiviteter</i>					
Kjøp av aksjer og andeler	0	0	0	0	KS.19
Andre finansielle utgifter	57	86	127	80	KS.13+KS.20+KS.23+KS.24+KS.24A
Sum finansielle aktiviteter	57	86	127	80	
SUM UTGIFTER	222 460	234 218	251 429	311 278	

Inntektsart	Regnskap 31.12.2013	Regnskap 31.12.2014	Regnskap 31.12.2015	Budsjett for 2016	Merknad/referanse til kontantstrømpoppstillingen
<i>Driftsinntekter</i>					
Inntekter fra salg av varer og tjenester	35 393	36 915	33 797	35 829	KS.4
Inntekter fra avgifter, gebyrer og lisenser	3 102	1 594	0	0	KS.5
Refusjoner	4 135	5 509	2 983	100	KS.9
Andre driftsinntekter	9 837	13 182	14 230	15 550	KS.10
Sum driftsinntekter	52 467	57 200	51 010	51 479	
<i>Inntekter fra investeringer</i>					
Salg av varige driftsmidler	17	-1	0	0	KS.16
Sum investeringsinntekter	17	-1	0	0	
<i>Overføringer til virksomheten</i>					
Inntekter fra statlige bevilgninger	185 935	190 139	208 771	257 780	KS.1+KS.6
Andre innbetalinger	0	0	0	0	KS.2+KS.3
Sum overføringer til virksomheten	185 935	190 139	208 771	257 780	
<i>Finansielle aktiviteter</i>					
Innbetaling ved salg av aksjer og andeler	0	0	0	0	KS.18+KS.21
Andre finansielle innbetalinger (f.eks. innbet. av rente)	59	31	96	0	KS.7+KS.8+KS.22+KS.24A
Sum finansielle aktiviteter	59	31	96	0	
SUM INNTEKTER	238 478	247 370	259 877	309 259	
Netto endring i kontantbeholdning	16 018	13 152	8 448	-2 019	
Netto endring i kontantbeholdningen	16 018	13 151	8 448	-2 019	KS.25

Kontroll

0,00

0,00

Virksomhet: Norges idrettskøleskole

Utgiftsart	Regnskap 31.12.2013	Regnskap 31.12.2014	Regnskap 31.12.2015	Budsjett for 2016	Regneregler
					Merknad/referanse til kontantstrømpoppstillingen
<i>Driftsutgifter</i>					
Lønnsutgifter	163 616	172 645	178 549	178 954	KS.11
Varer og tjenester	50 769	52 185	63 813	55 103	KS.12+KS.14+KS.15
Sum driftsutgifter	214 385	224 830	242 361	234 057	
<i>Investeringsutgifter</i>					
Investeringer, større utstyrsanskaffelser og vedlikehold	8 018	9 302	8 941	77 141	KS.17
Sum utgifter til større utstyrsanskaffelser og vedlikehold	8 018	9 302	8 941	77 141	
<i>Overføringer fra virksomheten</i>					
Utbetalinger til andre statlige regnskaper	0	0	0	0	KS.14A
Utbetalinger til andre virksomheter	0	0	0	0	KS.14B
Sum overføringer fra virksomheten	0	0	0	0	
<i>Finansielle aktiviteter</i>					
Kjøp av aksjer og andeler	0	0	0	0	KS.19
Andre finansielle utgifter	57	86	127	80	KS.13+KS.20+KS.23+KS.24+KS.24A
Sum finansielle aktiviteter	57	86	127	80	
SUM UTGIFTER	222 460	234 218	251 429	311 278	

Inntektsart	Regnskap 31.12.2013	Regnskap 31.12.2014	Regnskap 31.12.2015	Budsjett for 2016	Merknad/referanse til kontantstrømpoppstillingen
<i>Driftsinntekter</i>					
Inntekter fra salg av varer og tjenester	35 393	36 915	33 797	35 829	KS.4
Inntekter fra avgifter, gebyrer og lisenser	3 102	1 594	0	0	KS.5
Refusjoner	4 135	5 509	2 983	100	KS.9
Andre driftsinntekter	9 837	13 182	14 230	15 550	KS.10
Sum driftsinntekter	52 467	57 200	51 010	51 479	
<i>Inntekter fra investeringer</i>					
Salg av varige driftsmidler	17	-1	0	0	KS.16
Sum investeringsinntekter	17	-1	0	0	
<i>Overføringer til virksomheten</i>					
Inntekter fra statlige bevilgninger	185 935	190 139	208 771	257 780	KS.1+KS.6
Andre innbetalinger	0	0	0	0	KS.2+KS.3
Sum overføringer til virksomheten	185 935	190 139	208 771	257 780	
<i>Finansielle aktiviteter</i>					
Innbetaling ved salg av aksjer og andeler	0	0	0	0	KS.18+KS.21
Andre finansielle innbetalinger (f.eks. innbet. av rente)	59	31	96	0	KS.7+KS.8+KS.22+KS.24A
Sum finansielle aktiviteter	59	31	96	0	
SUM INNTEKTER	238 478	247 370	259 877	309 259	
Netto endring i kontantbeholdning	16 018	13 152	8 448	-2 019	
Netto endring i kontantbeholdningen	16 018	13 151	8 448	-2 019	KS.25

Kontroll

0,00

0,00

Virksomhet: Norges idrettskøleskole

Inntektstype	Regnskap 31.12.2013	Regnskap 31.12.2014	Regnskap 31.12.2015	Budsjett for 2016	Regneregler
Bevilgninger til finansiering av statsoppdraget					
Bevilgninger fra fagdepartementet	173 859	177 205	192 869	257 780	N1.2+N1.8+N1.9
Bevilgninger fra andre departement	7 000	0	0	0	N1.11+N1.17+N1.18
Bevilgninger fra andre statlige forvaltningsorganer	4 883	13 405	13 304	11 500	N1.21C+N1.30+(N15II.6)
Tildelinger fra regionale forskningsfond	0	0	0	0	N1.22C+(N15II.4)
Tildelinger fra Norges forskningsråd	0	9	1 505	500	N1.29A+(N15II.3)
Sum bevilgninger til statsoppdraget	185 742	190 618	207 678	269 780	
Offentlige og private bidrag					
Bidrag fra kommuner og fylkeskommuner	192	-88	60	150	N1.32A+(N15II.051)
Bidrag fra private	8 259	18 531	18 145	13 700	N1.32F-N1.32A+(N15II.051+N15II.052)
Tildelinger fra interasjonale organisasjoner	321	11 162	9 050	1 700	N1.35C+N1.36C+(N15II.051A+N15II.051B)
Sum bidrag	8 773	29 605	27 255	15 550	
Oppdragsinntekter m.v.					
Oppdrag fra statlige virksomheter	0	3 393	1 885	2 500	N1.49+(Note 16.021A-Note 16.010A)
Oppdrag fra kommunale og fylkeskommunale virksomheter	0	15	208	0	N1.51+N1.52+N1.54+(Note 16.021B-Note 16.010B) N1.51+N1.52+N1.54+(Note 16.021C+Note 16.021D+Note 16.021E-Note 16.010C-Note 16.010D- Note16.010E)
Oppdrag fra private	568	1 887	984	0	
Andre inntekter og tidsavgrensninger	0	21 851	21 867	21 429	N1.48+N1.59+N1.65+N1.66+saldering mot tabell 1
Sum oppdragsinntekter m.v.	568	27 146	24 944	23 929	
SUM INNTEKTER	195 082	247 370	259 877	309 259	

Tabell 1 - sum inntekter

Undersum

Andre inntekter

247 370	259 877	309 259
225518,7491	238009,4267	287829,75
34 802	28 821	21 329
		N1.48+N1.59+N1.65

Virksomhet: Norges idrettskole

Balansedag 31. desember	Regnskap 31.12.2013	Regnskap 31.12.2014	Regnskap 31.12.2015	Endring 2014 til 2015	
Beløp i TNOK					
Kontantbeholdning					
Beholdning på oppgjørskonto i Norges Bank	72 203	85 354	93 802	8 448	BIV.1
Beholdning på andre bankkonti	0	0	0	0	BIV.2
Andre kontantbeholdninger	0	0	0	0	BIV.3
Sum kontanter og kontantekvivalenter	72 203	85 354	93 802	8 448	
Avsetninger til dekning av pålepte kostnader som forfaller i neste budsjetår :					
Feriepenger m.v.	12 359	13 197	13 908	711	DIII.4
Skatteirekk og offentlige avgifter	11 631	11 939	11 980	42	DIII.2+DIII.3
Gjeld til leverandører	7 097	8 965	10 453	1 488	DIII.1-BI.2-BII.3
Gjeld til oppdragsgivere	-6 660	-5 214	-3 841	1 373	DIII.5-BII.1
Annen gjeld som forfaller i neste budsjetår	4 065	2 480	2 074	-406	DIII.6-BII.2-BI.1
Sum til dekning av pålepte kostnader som forfaller i neste budsjetår	28 492	31 367	34 574	3 208	
Avsetninger til dekning av planlagte tiltak der kostnadene helt eller delvis vil bli dekket i fremtidige budsjetår:					
Prosjekter finansiert av Norges forskningsråd	0	0	0	0	N15I.7+N15II.3
Prosjekter finansiert av regionale forskningsfond	0	0	0	0	N15I.8+N15II.4
Større påbegynte, flerårige investeringsprosjekter finansiert av grunnbevilgningen fra fagdepartementet	19 593	26 900	29 703	2 803	N15I.3
Konkrete påbegynte, ikke fullførte prosjekter finansiert av grunnbevilgningen fra fagdepartementet	10 389	11 326	13 606	2 280	N15I.1
Andre avsetninger til vedtatte, ikke igangsatte formål	0	0	0	0	N15I.2
Konkrete påbegynte, ikke fullførte prosjekter finansiert av bevilgninger fra andre departementer	14	0	0	0	N15I.5+N15II.6+N15I.9
Sum avsetninger til planlagte tiltak i fremtidige budsjetår	29 996	38 226	43 309	5 083	
Andre avsetninger:					
Avsetninger til andre formål/ikke spesifiserte formål	7 923	9 970	10 127	157	N15I.4+N15I.FPP+N15II.1+N15II.2+N15II.5+N15II.6+N15II.7
Fri virksomhetskapital	5 791	5 791	5 791	0	C.1-AIII.1
SUM andre avsetninger	13 714	15 761	15 918	157	
Langsiktig gjeld (netto)					
Langsiktig forpliktelse knyttet til anleggsmidler	0	0	0	0	DI.1-AII.1-AI.1
Annen langsiktig gjeld	0	0	0	0	DI.2+DII.1
Sum langsiktig gjeld	0	0	0	0	
SUM NETTO GJELD OG FORPLIKTELSER	72 202	85 354	93 802	8 448	

0.15 0.16

Forklaringer:
 På linjen "Avsetninger til andre formål/ikke spesifiserte formål" skal virksomhetene føre opp avsetninger uten spesifisert formål eller til formål som ikke hører inn under de øvrige kategoriene.
 På linjen "Større påbegynte, flerårige investeringsprosjekter....." skal virksomhetene føre opp avsetninger til utstyr til nybygg og andre formål i tilslutning til byggevirksomhet som er forutsatt gjennomført i senere perioder og som ikke er dekket av bevilgninger i de terminer investeringen er planlagt gjennomført.

På linjen "Andre avsetninger til vedtatte..." skal virksomhetene føre opp avsetninger til tiltak som i henhold til institusjonenes planverk er forutsatt gjennomført i senere perioder og som ikke er dekket gjennom bevilgninger i de terminter tiltakene planlegges gjennomført.

Virksomhet: Norges idrettskole

Dato: 31.12.2015

Eigedelar	Beløp	Verksemndskapital, avrekningar og gjeld	Beløp
Anleggsmidlar		Verksemndskapital	
Immaterielle eigedelar	144	Sum verksemndskapital	5 791
Varige driftsmidlar	355 321		
Finansielle eigedelar	0		
Sum anleggsmidlar	355 465		
		Langsiktige forpliktingar	
		Langsiktige forpliktingar knytt til anleggsmidlar	355 465
		Andre forpliktingar	0
		Sum avsetning for langsiktige forpliktingar	355 465
Omløpsmidlar			
Lager	0	Anna langsiktig gjeld	0
Kundefordringar	8 923	Sum anna langsiktig gjeld	
Bankinnskott	93 802	Kortsiktig gjeld	
Sum omløpsmidlar	102 725	Leverandørgjeld	10 493
		Anna kortsiktig gjeld	33 005
		Sum kortsiktig gjeld	43 498
		Avrekning med statskassen	
		Sum avrekningar	53 436
Sum eigedelar	458 191	Sum verksemndskapital, avrekningar og gjeld	458 191