

Årsrapport 2015



Veterinærinstituttet
Norwegian Veterinary Institute





Innhold

Del I Leders beretning	5
Overordnet vurdering	6
Viktigste prioriteringer.....	6
Sentrale forhold, interne og eksterne, for oppnådde resultater	8
Del II Introduksjon til virksomheten og hovedtall	9
Navn og departementstilhørighet	10
Myndighet og ansvarsområde	10
Overordnede mål	10
Ledelse	10
Antall ansatte og årsverk	10
Organisasjonskart	11
Nøkkeltall fra årsregnskapet	12
Del III Årets aktiviteter og resultater	13
Beredskap	14
Overvåking	14
Diagnostikk.....	15
Antibiotikaresistens	15
Fiskesykdommer	16
Referansefunksjonene.....	18
Dyrevelferd	19
Fôr og mattrygghet	19
Analyse av situasjonen	19
Fornyelse av kommunikasjon.....	20
Del IV Styring og kontroll i virksomheten	23
Virksomhetens overordnede vurdering om virksomhetsstyringen fungerer på en tilfredsstillende måte	24
Vesentlige forhold ved styring og kontroll	25
Vesentlige endringer i opplegget for styring og kontroll.....	25
Tiltak som er iverksatt og gjennomført som følge av feil og mangler	25
Revisjonsmerknader fra Riksrevisjonen	26
Sentrale fakta om personellmessige forhold, bemannings, kapasitets- og kompetansesituasjonen i virksomheten	26

Del V Vurdering av framtidssutsikter	27
Forhold innen og utenfor virksomheten som kan påvirke vår evne til å løse samfunnsoppdraget	28
Mulige konsekvenser for virksomhetens evne til å nå sine mål og resultater	30
Del VI Årsregnskap 2015	31
Ledelseskomentarar	32
Resultatregnskap	34
Balanse eiendeler	35
Balanse	36
Kontantstrømoppstilling etter den direkte modellen for nettobudsjetterte virksomheter	37
Noter til regnskapet	39
Oppstilling av bevilgningsrapportering, 31.12.2015	47

Alle foto: Arkitekt PG Campus Ås, Colourbox, Carl-Andreas Grøntvedt, Mari M. Press, Asle Haukaas, Eivind Røhne, Rudolf Svendsen.

Leders beretning



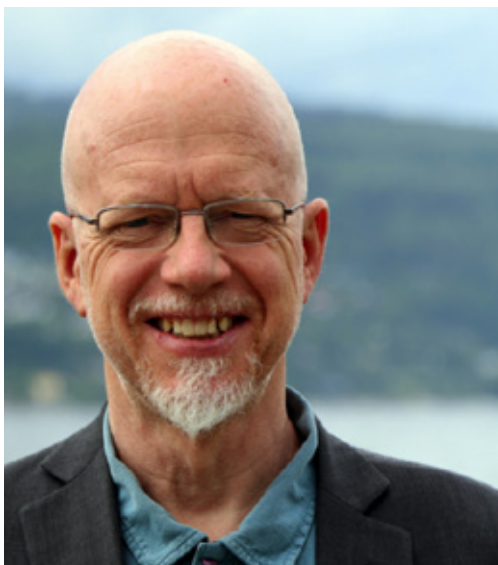

Overordnet vurdering

Veterinærinstituttet har i 2015 hatt omfattende virksomhet innen forskning og innovasjon, kunnskapsstøtte til myndighetene og næringsstøtte, og med å utvikle egen organisasjon i henhold til ny strategiplan. Den faglige aktiviteten har vært gjennomført i henhold til styringssignalene gitt i tildelingsbrev fra LMD, NFD og NFR.

Veterinærinstituttet er en del av matforvaltningen. Instituttet har både selvstendige beredskapsoppgaver og samhandler med andre viktige samfunnsaktører som Mattilsynet, Folkehelse, Havforskningsinstituttet og NIFES. Det er viktig for den nasjonale beredskapen at samhandlingen mellom institusjo-

nene fungerer godt både i det daglige arbeidet og i krisesituasjoner. Veterinærinstituttets beredskapsrolle består av flere funksjoner og oppgaver. De viktigste er å drive overvåke helsesituasjonen hos fisk og landdyr, drive kunnskapsutvikling, ta i bruk ny teknologi, utvikle og implementere nye diagnostiske tester, opprettholde laboratoriekapasitet og kompetanse, drive smittesporing, gjennomføre risikovurderinger, gi råd til myndigheter og næringer samt å drive målrettet risikokommunikasjon.

Viktigste prioriteringer

Veterinærinstituttets verdier *faglig ambisiøs, fremtidsrettet og samspillende* er viktig for å møte morgendagens krav til nasjonal beredskap mot helsetrusler. Vår visjon er å være beredskaps- og kunnskapsnavet for én helse. Vi bruker begrepet «en helse» om den tverrfaglige innsatsen som legges ned lokalt, nasjonalt og globalt for å oppnå optimal helse for mennesker, dyr og miljø.

Arbeidet med å modernisere og effektivisere beredskapen er startet opp, og det er lagt ned et omfattende arbeid med helseovervåkning hos fisk og landdyr. Hos fisk har fokus vært rettet mot sykdommene PD, ILA, AGD og lakselus, som alle skaper store utfordringer for oppdrettsnæringa. I 2015 startet man også overvåking av forekomst av «virus Y» hos oppdrettsfisk. Smittevern er et spesielt prioritert område innen akvakultur. Et viktig formål med beredskapen er å være i stand til å oppdage nye sykdommer og helsetrusler. Flere alvorlige sykdommer ble påvist for første gang i Norge i 2015. Dette gjelder atypisk kugalskap hos storfe, flaggermusrabies hos vannflaggermus og skabbmidd hos alpakka, lama og geit. Kombinasjonen av Veterinærinstituttets erfaringsbaserte og forskningsbaserte kompetanse gjorde oss i stand til å oppdage og avklare disse tilfellene raskt. Veterinærinstituttet har sannsynliggjort at ondartet fotråte hos sau og skabbmidd hos alpakka ble introdusert til Norge gjennom import av henholdsvis småfe og alpakka. Antibiotikaresistens er et høgt prioritert område. Vår virksomhet omfatter i første rekke MRSA hos gris og andre produksjonsdyr, samt arbeid med å få klarhet i resistensforhold i norsk fjørfeproduksjon. Vår høge kompetanse innen diagnostikk, risikovurdering og rådgivning er vesentlig for å opprettholde en omfattende beredskap mot helsetrusler. Diagnostikk på ikke-meldepliktige sykdommer hos landdyr og fisk har vært på noenlunde samme nivå i 2015 som tidligere år.

Gjennom omfattende forskningsvirksomhet har vi fortsatt å utvikle vår kompetanse, og ved økende innovasjonsvirksomhet bidrar vi til styrket verdiskaping i samfunnet. Veterinærinstituttet har vektlagt å heve kvaliteten på forskningen framfor å øke publikasjonsporteføljen. Det er søkt om forskningsmidler for 160 millioner kroner, og vi har fått tildelt i underkant av 50 millioner. Det er god uttelling. Tilgangen på forskningsmidler er høgest innen havbruk. Det er spesielt gledelig at flere av våre søknader har fått toppkarakter ved evalueringer. Arbeidet med å etablere forskergrupper er kommet godt i gang. Dette er viktig for å styrke forskningsvirksomheten og gjøre fagmiljøene minst mulig sårbare for endringer i rammebetingelsene.

Kommunikasjon er løftet opp konkret og strategisk i 2015. Målet er å øke synliggjøringen av Veterinærinstituttet gjennom forskning, beredskap og kunnskapsstøtte og å bringe fagkunnskap inn i samfunnsdebatten. Unik kunnskap om helsetrusler for dyr, fisk og mulig smitte mellom dyr og mennesker utgjør et viktig samfunnsoppdrag som kunnskapsleverandør for myndigheter, næring og allmennheten. Det er lagt stor vekt på å profilere instituttet i media, og instituttets samfunnsrelevans og kompetanse ble framhevet under forskningsdagene i høst. Det er startet opp et utviklingsprosjekt for ny web som vil profilere oss på en bedre måte enn i dag. Sammen med Mattilsynet og Folkehelseinstituttet har vi testet vår formidlingsfunksjon ved beredskapsituasjoner.

Arbeidet med det nye Veterinærinstituttet på Ås har pågått som planlagt i 2015. Samarbeidet med Statsbygg, myndighetene og NMBU har fungert godt. Brukerinvolveringen har vært omfattende, noe som bidrar til at prosjektet er godt forankret i organisasjonen. Administrerende direktør og styret følger prosjektet tett. Prosjektet vil gi et kompetanseløft, ikke minst innen smittevern i blå og grønn sektor. Det vil på denne måten styrke norsk bioøkonomi. Prosjektet har vært en viktig faktor for utvikling av samarbeidet mellom Veterinærinstituttet og de andre landbruksinstituttene og universitetet på Ås også i 2015. Dette samarbeidet vil bli et løft både for grønn og blå sektor.

De regionale enhetenes rolle og utvikling er viktig for Veterinærinstituttet. Arbeidet med å videreutvikle enhetene til sentrale regionale aktører har fortsatt i 2015. Myndighetene har besluttet at virksomheten i Tromsø skal fortsette som tidligere i grønn sektor, og at vi i samarbeid med Norsk institutt for bioøkonomi (NIBIO) skal utarbeide en modell for tilstedeværelse på Holt. Videre er styrking av samarbeidet mellom Veterinærinstituttet og andre kunnskapsmiljøer i Bergen gitt prioritet. Det er undertegnet en intensjonsavtale om samarbeid med Universitet i Bergen, og vi er blitt medlem av The Norwegian Seafood Innovation Cluster. Arbeidet med å avklare en mulig flytting fra Bontellabo til Marinholmen er godt i gang. Veterinærinstituttet bør spesielt benytte den regionale lokaliseringen til å styrke kunnskapsproduksjon og næringsstøtte innen fiskehelse og bioproduksjon i blå sektor i årene som kommer.

Internasjonalt samarbeid er vesentlig for vår kompetanseutvikling. I 2015 har det blitt etablert samarbeid med en rekke internasjonale institusjoner. Det gjelder i land som Portugal, Brasil, Korea og Mongolia. Det arbeides kontinuerlig med å skaffe midler til forskning via EU-systemet.

Veterinærinstituttet har i 2015 utarbeidet en ny strategiplan for perioden 2016-2020. Strategien legger opp til at Veterinærinstituttet skal være en sentral samfunnsaktør de neste

fem årene. Det betyr igjen at vi må tilpasse organisasjonen til de endringer som skjer i samfunnet, nasjonalt og internasjonalt. Vi må gripe de mulighetene som finnes i et samfunn preget av internasjonalisering og økt konkurranse. Vi må samarbeide med fagmiljøer som styrker vår kompetanse, og som oppnår gevinst av vårt samarbeid. Et vellykket samarbeid skjer gjennom faglig utveksling, kritisk dialog og tillitsbasert kommunikasjon. Vi er i gang med å utvikle og styrke virksomhetsstyringen og omstille og omstrukturere organisasjonen slik at den kan møte framtidige utfordringer.

Sentrale forhold, interne og eksterne, for oppnådde resultater

Høg kompetanse i egen organisasjon er fundamentet for å oppnå gode resultater. Ut over dette er det viktig å samarbeide med fagmiljø som har kompetanse som vi mangler og som er nødvendig for å løse samfunnsoppdraget vårt på best mulig måte. Det er helt avgjørende med tilfredsstillende økonomiske rammebevilgninger fra departementene, forskningsråd og oppdragsgivere for å kunne opprettholde beredskapen på dagens nivå. Samlet sett fikk vi en liten økning i kunnskapsstøttetildelingen fra våre to departementer i 2015. Økt portefølje innen forskning og oppdrag er nødvendig om kunnskapsstøttemidlene reduseres. Vi må hele tiden følge med i hva markedet trenger og tilpasse oss kundenes behov for å få oppdrag. En god forståelse av næringsvirksomheten er viktig både innen landbasert matproduksjon og sjømatnæringa om vi skal klare å tilby de tjenester næringsaktørene trenger. Vi må skaffe oss god markedsforståelse og være tilpasningsdyktige. Interne justeringer i vår struktur og drift er nødvendig for å kunne løse de oppgaver som samfunnet krever av oss på en kostnadseffektiv måte. På sikt innebærer det å ta i bruk teknologi og arbeidsprosesser som gjør oss konkurransedyktige. Tilgang på midler via de nasjonale overvåknings- og kontrollprogrammene er kritisk for vår virksomhet. Denne aktiviteten gir oss viktig kompetanse, og vil være avgjørende for å opprettholde den nasjonale beredskapen mot helsetrusler.

Oslo 2. mars 2016



Anne Karin Hamre
Styreleder
Veterinærinstituttet



Gudmund Holstad
Administrerende direktør
Veterinærinstituttet

Del II

Introduksjon til virksamheten og hovedtall



Navn og departementstilhørighet

Veterinærinstituttet er en offentlig institusjon. Eierskapet er lagt til Landbruks- og matdepartementet. Instituttet utfører også oppgaver for Nærings- og fiskeridepartementet. Veterinærinstituttet mottar grunnfinansiering av de to nevnte departementene og Norges forskningsråd.

Myndighet og ansvarsområde

Veterinærinstituttets viktigste funksjon er beredskap og kompetanseutvikling for å avverge helse-trusler mot fisk, dyr og mennesker. Diagnostikk har alltid vært et fundament for instituttets virksomhet. I dag er kjerneaktivitetene diagnostikk, forskning, innovasjon, overvåking, risikovurdering, rådgiving og formidling.

Overordnede mål

Vi skal arbeide for god fiskehelse, dyrehelse, dyrevelferd, humanhelse og bærekraftig bioproduksjon. Dette oppnås gjennom en framtidrettet, faglig ambisiøs og samspillende organisasjon som leverer diagnostikk, forskning, innovasjon, overvåking, risikovurdering, rådgiving og kommunikasjon.

Ledelse

Ledelsen
pr 31.12.2015:



Gudmund Holstad
Administrerende direktør



Arne Flåøyen
Avdelingsdirektør diagnostikk



Jorun Jarp
Avdelingsdirektør
helseovervåking



Jens Børsum
Fungerende avdelingsdirektør
administrasjon

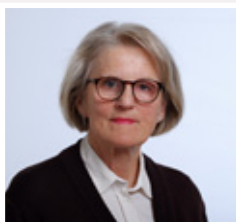

Janneche Utne Skåre
Forskningsdirektør



Asle Haukaas
Kommunikasjonsdirektør

Antall ansatte og årsverk:

332 medarbeidere
282 årsverk

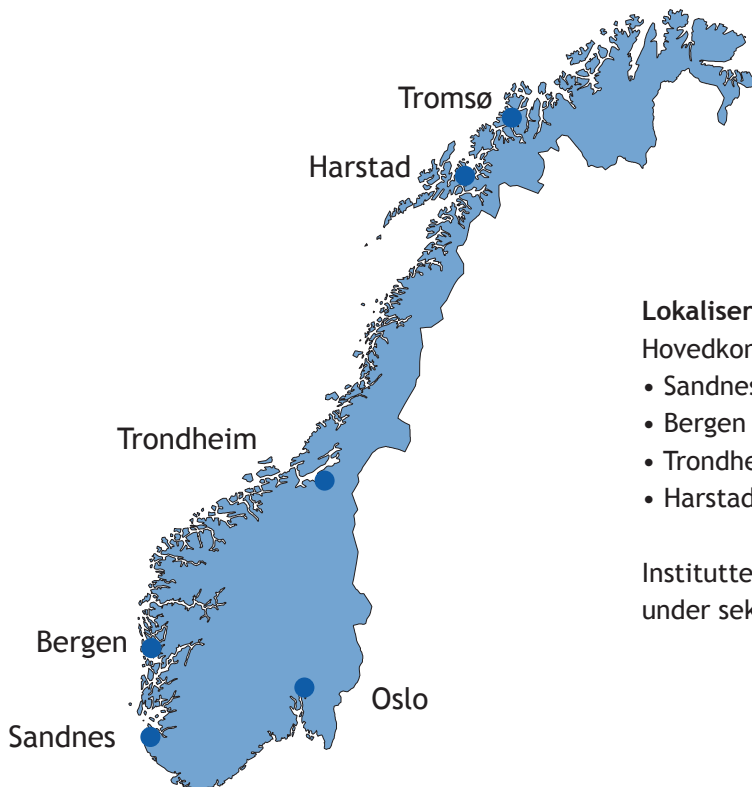

Lokalisering

Hovedkontor i Oslo og regionale laboratorier i

- Sandnes
- Bergen
- Trondheim
- Harstad

Instituttet har også tre medarbeidere i Tromsø under seksjon for patologi

ORGANISASJONSKART

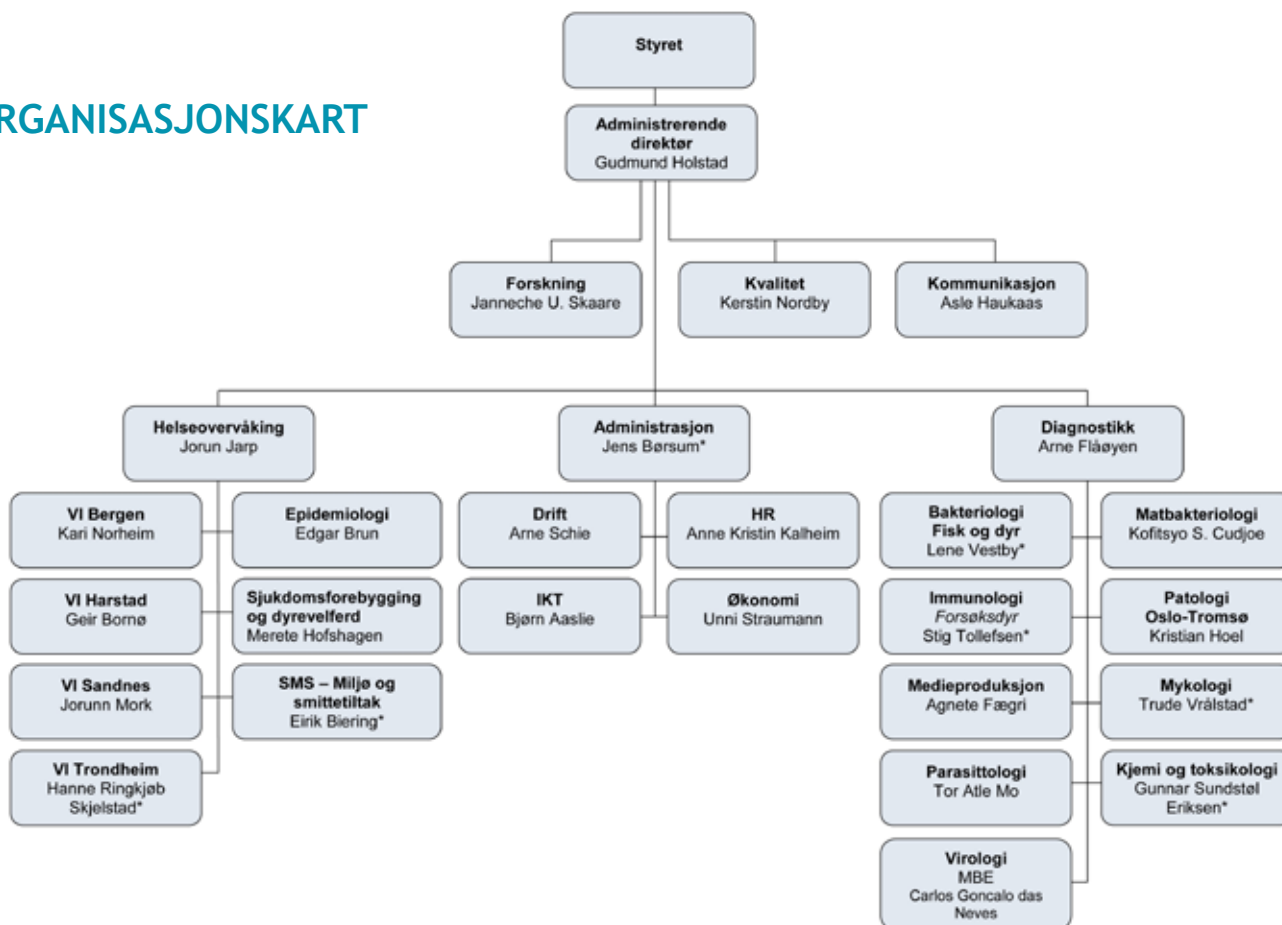

Veterinærinstituttets seksjoner er samlet i avdelingene Helseovervåking og Diagnostikk, videre er administrasjon også en egen avdeling. Kommunikasjonsheten, kvalitetssjef og forskningsstaben er underlagt administrerende direktør som stabsfunksjoner

Nøkkeltall fra årsregnskap 2012-2015

År	2012	2013	2014	2015
Antall årsverk	331	332	272	282
Samlet tildeling (LMD+NFD+NFR); NOK	152 150 000	153 483 000	159 122 000	161 141 000
Andre inntekter	220 814 000	199 932 000	163 728 000	190 029 000
Driftskostnader; NOK	369 488 000	351 886 000	341 310 000	342 153 000
Lønnsandel av driftskostnader	0,59	0,64	0,71	0,61
Lønnskostnad pr årsverk; NOK	654 520	681 581	886 268	744 344

For 2015 viser Veterinærinstituttets resultatregnskap et positivt resultat på kr 9 494 000. Inntektene var på totalt kr 351 170 000 og totale kostnader var på kr 341 676 000. Bevilgningene fra hhv LM,NFD og NFR utgjorde hhv 26, 14 og 6 % av omsetningen. Av eksterne inntekter utgjorde forskningsprosjekter kr 54 000 000 (15 %) og oppdrag kr 104 840 000 (31 %) av omsetningen. For øvrig henvises det til del VI

Sykefravær, likestilling og mangfold

Sykefraværstatistikk fra 2012 til 2015

2012 korttid	2012 langtid	2012 totalt	2013 korttid	2013 langtid	2013 totalt	2014 korttid	2014 langtid	2014 totalt	2015 korttid	2015 langtid	2015 totalt
1,97 %	3,05 %	5,02 %	1,80 %	3,01 %	4,81 %	1,59 %	2,83 %	4,42 %	1,78 %	2,67 %	4,44 %

Sykefraværet ved Veterinærinstituttet i perioden 2012-2015 fordelt på kort- og langtids fravær

Sykefraværet gikk ned i perioden fra 5,0 % i 2012 til 4,8% i 2013 og til 4,4 % både i 2014 og 2015. Instituttet skiller ikke mellom legemeldt og egenmeldt sykefravær.

Veterinærinstituttet er en IA-bedrift og arbeider etter avtalens intensjoner og mål. Vi har hatt godt med kvalifiserte søkere på alle utlyste stillinger.

Veterinærinstituttet har en rekrutteringspolitikk som bidrar til å fremme mangfold og inkludering av personer med ulik etnisk bakgrunn. Instituttet har medarbeidere fra 37 land. Vi har hatt godt kvalifiserte søkere på alle utlyste stillinger.

Det er ikke avdekket barrierer mot likestilling, enten det gjelder kjønn, nedsatt funksjonsevne, annen etnisitet eller religion. Det er tilnærmet likelønn for alle kategorier ansatte.

Veterinærinstituttet har en eldre bygningsmasse og laboratorieteknologi som ikke er spesielt tilrettelagt for personer med nedsatt funksjonsevne, og det er potensiale for å bedre tilretteleggingen. Det er et mål for Veterinærinstituttet å vere en attraktiv arbeidsplass preget av mangfold og toleranse.

Årets aktiviteter og resultater



Beredskap

Den faglige aktiviteten ved Veterinærinstituttet i 2015 har vært gjennomført i henhold til styringssignalene gitt i tildelingsbrev fra LMD, NFD og NFR.

Veterinærinstituttet er en del av matforvaltningen. Instituttet har både selvstendige beredskapsoppgaver og samhandler med andre viktige samfunnsaktører som Mattilsynet, Folkehelse, Havforskningsinstituttet og Nifes. Det er viktig for den nasjonale beredskapen at samhandlingen mellom institusjonene fungerer godt både i det daglige arbeidet og i krisesituasjoner.

Veterinærinstituttets beredskapsrolle består av flere funksjoner og oppgaver. De viktigste er å overvåke helsesituasjonen hos fisk og landdyr, drive kunnskapsutvikling, ta i bruk ny teknologi, utvikle og implementere nye diagnostiske tester, opprettholde laboratoriekapasitet og kompetanse, drive smittesporing, gjennomføre risikovurderinger, gi råd til myndigheter og næringer samt å drive målrettet risikokommunikasjon.

I 2015 deltok Veterinærinstituttet i én beredskapsøvelse sammen med Mattilsynet og Folkehelseinstituttet. I denne øvelsen testet man beredskapen mot rabies. Øvelsen viste at datainnsamlingen fra felten går for seint, at datakvaliteten er for dårlig og at det epidemiologiske faktagrunnlaget er uoversiktlig. Dette gir et for svakt grunnlag til å kunne gjennomføre risikovurderinger og god krisehåndtering.

Overvåking

Veterinærinstituttet driver aktiv overvåking på oppdrag fra Mattilsynet og Miljødirektoratet. Disse oppdragene utgjør en viktig del av den samlede overvåkingen av helsesituasjonen i Norge. Veterinærinstituttet gir råd om design og omfang av overvåkingsprogram ut fra helsesituasjonen nasjonalt og internasjonalt. Antall prøver undersøkt i overvåkingsprogrammene lå i 2015 på omtrent samme nivå som i 2014. Siden 2011 har det vært en betydelig reduksjon i antallet prøver undersøkt i programmer som BSE hos storfe (-11.000 prøver), mædi hos småfe (-4.000 prøver), BKD hos oppdrettsfisk (-3.500 prøver) og blåtungevirus hos drøvtyggere (-2.500 prøver).

Et viktig formål med beredskapen er å være i stand til å oppdage nye sykdommer og helsetrusler. Flere alvorlige infeksjonssykdommer ble påvist for første gang i Norge i 2015. Dette gjelder atypisk kugalskap hos storfe, flaggermusrabies hos vannflaggermus og skabbmidd hos alpakka, lama og geit. Kombinasjonen av Veterinærinstituttets erfaringsbaserte og forskningsbaserte kompetanse gjorde oss i stand til å oppdage og avklare disse tilfellene raskt. I tillegg til at diagnose skulle stilles, måtte smittestoffene karakteriseres og sammenlignes med smittestoff fra andre sykdomsutbrudd for å kunne drive smittesporing og vurdere risiko for smittespredning. I 2015 startet man også overvåking av forekomst av «virus Y» hos oppdrettsfisk.

For øvrig har Veterinærinstituttet sannsynliggjort at ondartet fotråte hos sau og skabbmidd hos alpakka ble introdusert til Norge gjennom import av henholdsvis småfe og alpakka.

Diagnostikk

Antall prøver innsendt på grunn av mistanke om meldepliktig sykdom hos landdyr og fisk har økt. I 2015 gjaldt det både spesifikke mistanker om rabies, miltbrann og paratuberkulose hos landdyr samt virussykdommer hos fisk. I noen tilfeller ble Veterinærinstituttets diagnostiske resultater trukket i tvil. I de situasjonene samarbeidet man med internasjonale eksperter for å kvalitets-sikre diagnosen. Erfaringene viser at diagnosegrunnlaget til Veterinærinstituttet var korrekt.

Diagnostikk på ikke-meldepliktige sykdommer hos landdyr og fisk har vært på samme nivå i 2015 som tidligere år. For landdyr finansieres dette arbeidet av midler fra kunnskapsstøtten Veterinærinstituttet disponerer med et bidrag i form av egenbetaling fra innsender. På fiskesiden finansieres diagnostikken i større grad av innsender. Til tross for at Veterinærinstituttet har gjennomført betydelige prisøkninger for innsendere de senere årene, har antallet innsendelser holdt seg relativt stabilt over tid både for landdyr og fisk.

Gjennom brukerundersøkelser utført blant fiskehelsetjenester har Veterinærinstituttet fått tilbakemelding om at svartid, kvalitet og enkle svarløsninger er viktigere enn pris når kunden skal bestemme om prøver sendes Veterinærinstituttet eller annet laboratorium.

Arbeid med innsendte prøver og oppfølging av prøver, som viser seg å være positive for forekomst av meldepliktig sykdom, bidrar til å vedlikeholde og styrke Veterinærinstituttets beredskapsevne. Mattilsynet bruker resultatene fra diagnostikken til å utøve god forvaltning. Næringsutøvere bruker svarene til å drive sykdomsbekjempelse og forebyggende helsearbeid i egen virksomhet.

Det har i de siste fem årene vært en betydelig økning i antallet prøver undersøkt i forbindelse med eksport av landdyr. Denne testingen gjennomføres for å kunne dokumentere helsesituasjonen i henhold til andre lands eller aktørers krav. Brukerne setter ofte strenge krav til tid på leveransen av prøveresultat slik at dokumentasjonen er mest mulig oppdatert i forhold til eksporttidspunktet.

De fleste diagnostiske tester er utviklet for påvisning av smittestoff eller antistoff mot smittestoff i bestemte dyrearter. Dette gir utfordringer når en test brukes til å undersøke materiale fra en annen dyreart enn det testen er utviklet og validert for. I 2015 mottok vi et stort antall prøver fra lama og alpakka som Mattilsynet ønsket undersøkt for forekomst av mykobakterieinfeksjoner. Det finnes i dag ingen metode tilgjengelig som er spesielt utviklet for påvisning av mykobakterieinfeksjon hos alpakka og lama. Veterinærinstituttet har medarbeidere med bred erfaring og solid fagkompetanse som har gjort oss i stand til å løse disse diagnostiske utfordringene på en tilfredsstillende måte.

Antibiotikaresistens

Antall prøver undersøkt for antibiotikaresistente bakterier har økt vesentlig over de siste årene med en topp i 2015. Påvisning og rådgivning vedrørende overvåking og håndtering av meticillinresistente *Staphylococcus aureus* (MRSA) har vært ressurskrevende. Det er påvist fire primærutbrudd av MRSA hos svin og ett hos storfe. I tillegg er det for hvert primærtilfelle påvist mange sekundærtilfeller hos svin og noen få smitteoverføringer til storfe og sau. Dette har skjedd i

besetninger hvor det også har vært smittet gris. Arbeidet med MRSA skjer i nært samarbeid med Mattilsynet og Folkehelseinstituttet. Veterinærinstituttet har bistått Mattilsynet gjennom regelmessige møter. I tillegg har instituttet avgitt rapporter og gitt faglige råd. Det er etablert et tett samarbeid omkring kunnskapsutvikling om egenskapene til MRSA-bakteriene og hvordan smitte spres mellom mennesker og gris og mellom svinebesetninger. I tillegg har svinehelse-ansvarlig Carl Andreas Grøntvedt blitt intervjuet i danske medier om de norske erfaringene med sanering av svinebesetninger med MRSA.

I 2015 har det også vært stort fokus på kunnskapsutvikling innen antibiotikaresistens hos fjørfe. Dette arbeidet har i stor grad vært finansiert av næringen og Norges forskningsråd. For øvrig styrket Veterinærinstituttet sin kompetanse innen legemiddelepidemiologi i 2015. Denne vil bli ytterligere styrket i 2016.

Fiskesykdommer

Veterinærinstituttet har siden 2003 hver vår utgitt fiskehelse rapporten. I 2015 ble en arbeidsgruppe ledet av kommunikasjonsdirektøren oppnevnt for å evaluere rapporten og datagrunnlaget, og gi forslag til forbedringer. Ca. 100 relevante brukere av rapporten fra næring og forvaltning besvarte en detaljert spørreundersøkelse høsten 2014. Tre av fire gir rapporten karakter 4 eller 5.

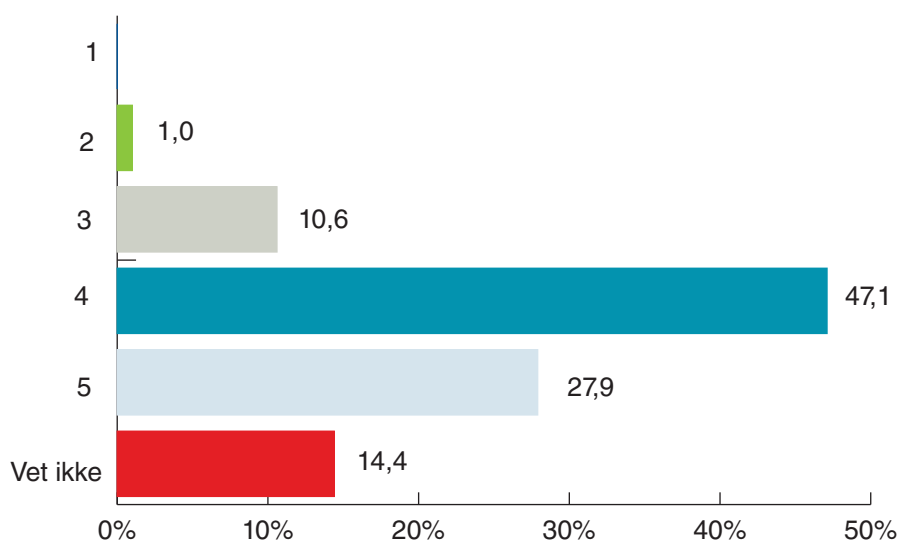

Figur over brukernes totalvurdering av fiskehelse rapporten (skala 1-5). Kilde: Spørreundersøkelsen VI 2015

Respondentene oppgir i snitt å bruke ca. 50 minutter på rapporten, og finner den nyttig. Åtte av ti sier de vil savne rapporten om den ble nedlagt. De oppgir også at den bekrefter (for noen også forsterker) deres generelt høye tillit til Veterinærinstituttet.

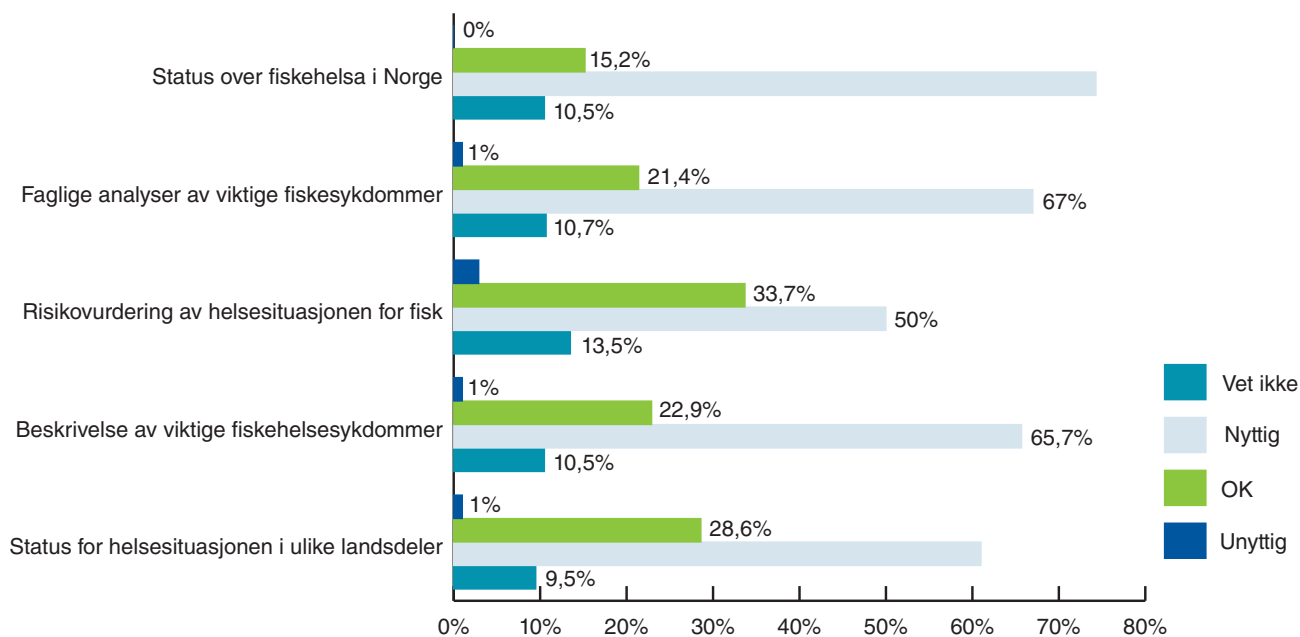

Figur over hvordan brukerne av rapporten vurderer ulike deler. Skala: Unyttig - OK -Nyttig.

Kilde: Spørreundersøkelse VI 2015

Arbeidsgruppa konkluderte med at Fiskehelse rapporten er meget verdifull for VI, men at den bør løftes mht innhold, prosess og presentasjon. Arbeidsgruppa mener at rapporten bygger opp under instituttets ledende posisjon nasjonalt og internasjonalt innen fiskehelse. På bakgrunn av evalueringen har instituttet vedtatt å legge om datainnhenting og deler av den redaksjonelle prosessen, jamfør mandatet til redaksjonskomiteen fra administrerende direktør.

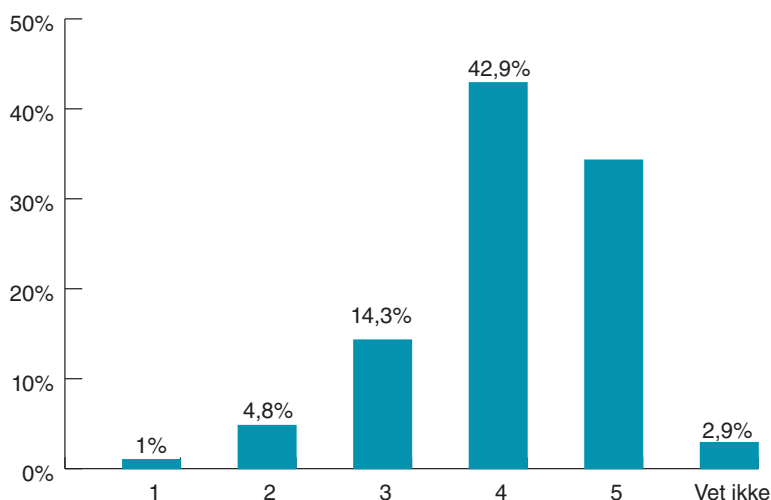

Figur over tillit til Veterinærinstituttet (skala 1 veldig lav og 5 veldig høy). Kilde: Spørreundersøkelse VI 2015

Pankreassykdom (PD) er fremdeles den alvorligste virussykdommen som samlet gir det største økonomiske tapet blant laksefisk i sjøvannsoppdrett. Det er to PD-epidemier i Norge. En med subtype marin SAV 2 (hovedsakelig begrenset til Møre og Romsdal og Sør-Trøndelag) og en med SAV 3 (begrenset til Vestlandet). I 2015 ble det påvist totalt 137 nye sjølokaliteter med pankreas-sykdom. Situasjonen for PD med SAV3 på Vestlandet er stabil i forhold til året før, mens det ses en reduksjon for epidemien med SAV2 på 18 prosent.

Infeksiøs lakseanemi (ILA) er stadfestet på 15 lokaliteter i 2015 mot 10 lokaliteter i 2014 og 2013. Hovedandelen av lokalitetene lå i Nordland hvor ILA har preget sykdomsbildet. Tre av de påviste utbruddene regnes som primærutbrudd. De andre utbruddene kan skyldes smitte grunnet geografisk nærhet eller samlokalisering til smittede lokaliteter eller kjøp av smolt fra ett settefiskanlegg hvor det ble påvist ILA. Det er også for første gang påvist ILA-virus på regnbueørret under naturlige forhold. I løpet av høsten 2015 ble det i nært samarbeid mellom næringa, fiskehelsetjenester og Mattilsynet brakklagt og satt i gang systematisk overvåking av alle lokaliteter med laks og regnbueørret innenfor definerte soner i Nord Norge.

Rensefisk til bruk i lakselusbekjempelse i oppdrettsanlegg er en gruppe fisker som skaper nye faglige utfordringer. For næringene er det viktig å kunne ivareta rensefiskens helse, men i 2015 ble det rapportert om en økt dødelighet etter sjøsetting av rognkjeks i oppdrettsmærene. Ved Veterinærinstituttet har antall undersøkte prøver fra rensefisk økt mye over de siste 5 år, med en relativ stor økning fra 2014 til 2015. I 2015 har Veterinærinstituttet arbeidet med å kartlegge årsakene til denne forøkte dødeligheten. Laboratorieresultatene viste at ulike bakterieinfeksjoner utgjorde den største andelen av diagnosene som ble stilt. Det var særlig atypisk furunkulose som ble forbundet med de økte problemene for rognkjeks i 2015. Virusinfeksjoner og parasittsykdommer syntes å spille en mindre rolle. Det blir viktig for Veterinærinstituttet å utvikle god kunnskap om helsemessige forhold for rensefisken.

Referansefunksjonene

Veterinærinstituttets oppgaver med å være nasjonalt referanselaboratorium (NRL) økte i 2015. Verifisering av isolat fra de private laboratoriene er en av oppgavene Veterinærinstituttet utfører, og Salmonellaisolat utgjør den største andelen av slike isolat. I henhold til kontrollforskriften i EØS-avtalen skal NRL også holde epidemiologisk oversikt over de ulike infeksjonene i landet. De private laboratoriene er ikke pliktig til å levere informasjon om hvor og fra hva de innsendte isolatene stammer til NRL. Dermed kan ikke det ikke lages en slik fullverdig oversikt for de ulike smittestoff, fordi det ikke følger nok epidemiologiske data med isolatene. Kunnskapen fra disse isolatene kan derfor heller ikke benyttes i utbruddsetterforskning, fordi det ikke kan etableres forbindelser mellom egne og andres bakterieisolat.

Ved behov skal NRL også arrangere ringtester for private laboratorier. Det ble i 2015 arrangert ringtester for påvisning av trikiner i slakt, sju fiskevirus og én fiskebakterie. Vi har i dag fem private fiskehelsetlaboratorier som er interessert i Veterinærinstituttets selvutviklede metoder, kontrollmateriale og kunnskap for å kunne implementere nye diagnostiske tilbud til næringen. Veterinærinstituttets dobbeltrolle som nasjonalt referanselaboratorium og diagnoselaboratorium skaper således noen utfordringer.



Dyrevelferd

Veterinærinstituttet har i 2015 bistått Mattilsynet med rådgivning i ulike tilsynsoppgaver innen dyrevelferd. Dette har medført bedre kvalitet på Mattilsynets arbeid ute i felten.

Veterinærinstituttet har i 2015 fått to nye PhD-grader innen velferd hos storfe.

I tillegg har sekretariatet for dyreetikk og NORECOPA blitt driftet i henhold til styringssignalene fra departementene.

Fôr og mattrygghet

Veterinærinstituttets oppgaver innen fôr og mattrygghet er i hovedsak knyttet til rollen som nasjonalt referanselaboratorium. I tillegg gjennomfører instituttets medarbeidere risikovurderinger, gir råd til Mattilsynet og driver kunnskapsutvikling. Ved sykdomsutbrudd utfører instituttet analyser og bidrar til utbruddsopklaring.

Analyse av situasjonen

DYREHELSE OG DYREVELFERD

Norsk dyrehelse er fortsatt god, men den utsettes stadig stadige for trusler. Det er særlig høy risiko for import av smittsomme sykdommer ved import av livdyr. Gjennom rådgivning til myndigheter og næring, diagnostikk og helseovervåking bidrar Veterinærinstituttet til at risikoen reduseres.

Verdens helseorganisasjon (WHO) publiserte nylig en oversikt over 11 viktige sykdommer som kan forårsake alvorlige epidemier og som det i dag er få eller ingen tiltak mot. I Norge har Direktoratet for samfunnssikkerhet og beredskap (DSB) vurdert sannsynligheten for at man skal få

en influensapandemi som høy og som en vesentlig samfunnsrisiko. Sykdommene WHO har navngitt Chikungunya, Ebola, Krim-Kongo-feber, Lassafeber, Marburgvirus, MERS, Nipahvirus, Rift-Valley-feber, SARS, SFTS og Zikavirus. Alle disse sykdommene er zoonoser - infeksjoner hos mennesker som har sin opprinnelse hos dyr. I tillegg påvirkes utbredelsen og forekomsten av sykdommene av endringer i miljøet der dyr og mennesker lever.

Nye epidemier vil kunne resultere i alvorlige skader på liv og helse samtidig som de kan påvirke både økonomi og samfunnsstabilitet. I Norge har vi et klima som gjør det lite sannsynlig at flere av disse sykdommene vil kunne gi alvorlige utbrudd. Slik sett har vi lenge vært skånet, men klimaendringer, stor reiseaktivitet og globalisering øker sannsynligheten for at Norge og nordmenn blir berørt.

Selv om Norge generelt har en god helseberedskap, mener vi at beredskapen mot nye epidemier bør styrkes. Samarbeidet mellom helsevesenet og veterinærvesenet og deres respektive tilsynsmyndigheter bør forsterkes. Beredskapsøvelser må gjennomføres jevnlig.

FISKEHELSE

I Stortingsmelding 16 (2014-2015) «Forutsigbar og miljømessig bærekraftig vekst i norsk lakse- og ørretoppdrett» drøfter Regjeringen hvordan Norge kan øke verdiskapingen basert på forutsigbar, bærekraftig vekst og bedre miljøtilpassing i oppdrettsnæringen. Regjeringen legger til grunn at det er miljøhensyn som skal være det klart viktigste vurderingskriteriet myndighetene skal vektlegge for om vekst skal tilbys eller ikke. Lakselus anses å være blant de største miljøutfordringene til oppdrettsnæringen. Sykdommer og andre parasitter enn lakselus anses i første rekke å være et produksjonsproblem og ikke et problem for miljøet rundt anleggene eller for viltlevende bestander. Etter vår vurdering er ILA og PD de sykdommene som i dag representerer de største utfordringene i norsk oppdrett i tillegg til lakselus. Hvis ikke næringen i samarbeid med myndighetene driver et målrettet arbeid for å bekjempe og begrense utbrudd av ILA og PD, vil situasjonen kunne forverre seg betydelig. Veterinærinstituttets bidrag i dette arbeidet er og vil være av stor samfunnsøkonomisk betydning.

FÔR- OG MATTRYGGHET





Direktoratet for samfunnsikkerhet og beredskap (DSB) gjennomførte i 2015 en risikoanalyse av matbåren smitte (http://dsb.no/Global/Publikasjoner/2016/Tema/NRB_2015_Delrapport_Risikoanalyse_av_matbaaren_smitte.pdf). Denne viser at det er høy sannsynlighet for at det skal opptre tilfeller av matbåren smitte, og at slike hendelser kan føre til sosiale og psykologiske reaksjoner i befolkningen. Med henvisning til DSBs risikoanalyse, vil vi framheve at Veterinærinstituttets beredskap innen mattrygghet er en samfunnskritisk aktivitet.

Fornyelse av kommunikasjon

Kommunikasjon er løftet opp konkret og strategisk i 2015. Målet er å øke synliggjøringen av Veterinærinstituttet gjennom forskning, beredskap og kunnskapsstøtte, og å bringe fagkunnskap inn i samfunnsdebatten. Unik kunnskap om helsetrusler for dyr, fisk og mulig smitte mellom dyr og mennesker utgjør et viktig samfunnsoppdrag som kunnskapsleverandør for myndigheter, næring og allmennheten.

Instituttet prioriterer beredskaps- og risikokommunikasjon tett fulgt av forskningskommunikasjon og virksomhetskommunikasjon. Mediemessig har det vært vekt på saker som antibiotikaresistens, tarmflora, nye arter, fiskehelse og -velferd samt helsetrusler blant produksjonsdyr og vilt.

Av enkeltsaker kan vi nevne forskningsrapport om ikke-effektiv rabiesvaksine blant importhunder, flaggermusrabies i Norge, hjortelusfluer og rotenonbehandling av vassdrag. Det er bygget lang-siktig redaksjonelt samarbeid med flere bransjetidsskrift om faglige bidrag.

Nøkkel tall	Q4	Q3	Total
 Antall artikler	270	356	1 304
 Rekkevidde	33 M	54 M	165 M
 Tonalitet	-17%	-11,2%	-15%
 Annonseverdi*	4,2 M NOK	10,7 M NOK	N/A
 Mediekvalitet	36%	50%	N/A

Figuren viser antall registrerte medieoppslag i henholdsvis 4. kvartal, 3. kvartal og samlet for 2015. «Rekkevidde» er beregnet antall millioner lesere. Linje 4 er estimert annonseverdi i millioner kroner. (Kilde: Meltwater Q4 rapport 2015).

I 2015 er en åpen seminarserie avholdt med forvaltning, næring og forskningskolleger som målgrupper. Temamessig har dette omhandlet antibiotikaresistens (overlevering av Norm-Vet-rapporten), soppgifter i fôr og mat, kameldyr som alpakka, lakselus og fiske sykdommer. Under årets Forskningsdagene ble to seminarer kombinert med korte foredrag for skoleelever, fotoutstilling og paneldeltagelse i debatter i regi av Norges forskningsråd. Ansatte uttalte da at de aldri har opplevd Veterinærinstituttet som så synlig som under årets Forskningsdager. Ansatte har i år som tidligere holdt en imponerende rekke foredrag utenfor instituttet, også på den store AquaNor-messa.

Vetinst.no har ca. 200.000 besøk av 117.000 unike brukere i 2015. Det er en svak oppgang fra 2014 som også hadde oppgang fra 2013. Brukerne er i snitt over to minutter på nettstedet, men både tid og antall besøkte sider har svak nedgang i forhold til 2014. Det antas å ha sammenheng med at nettsiden i sin oppbygging er utdatert, og nye brukere har lav tålmodighet. Mange nye brukere kommer inn fra sosiale medier, noe som understøtter en slik tolkning.

Sessions	Users	Page Views	Pages Session	Aug. Session Duration	Bounce Rate	% New Sessions
198,038	117,600	558,524	2,82	00:02:10	59,65%	57,58%

Figuren viser nettstatistikk for vetinst.no i 2015. Kilde: Google Analytics.

Etter en omfattende anbudsprosess er to leverandører valgt til å bistå med å bygge et helt nytt nettsted på vetinst.no. Et nytt brukerorientert nettsted skal lanseres i april 2016. Samtidig har vi i 2015 vunnet erfaringer med sosiale medier som er en kanal vi vil integrere med nettstedet i 2016. Det sendes ut nyhetsbrev, pressemelding eller andre bidrag til samfunnsdebatten nær hver uke.

Ut i fra en helhetlig vurdering av ressursinnsats, mulig gjennomslagskraft og kost/nytte er resultatene gode. Det er like fullt stort merpotensiale for å synliggjøre flere saker gitt interessen for temaene og fagkunnskapen instituttet besitter. Utfordringen er at instituttet sjelden «eier» sakene og ofte må jobbe i motbakke for å bli nevnt selv i saker som bygger direkte på vårt arbeid. Dette er det prioritert å bygge gode samarbeidsrelasjoner til kommunikasjonskolleger blant myndigheter, forvaltning og til samarbeidende forskningsmiljø, næringsorganisasjoner og media. Dette har uten tvil hevet vår posisjon, men det er fortsatt et langt lerret å bleke.

År	2011	2012	2013	2014	2015
Antall prøver	217 220	202 885	202 238	149 762	139 444
Antall undersøkt for mistanke om meldepliktige sykdommer hos landdyr	7 597	4 268	4 425	4 373	3 534
Antall undersøkt for mistanke om listeførte sykdommer fisk	309	187	167	503	1 354
NOK	92 331	88 063	90 304	73 438	73 693
Referanseoppgaver	516	384	667	586	409
Dyrevern/rettsmedisin	45	105	72	64	85

Næringsstøtte

Importkontroll av landdyr	1 306	1 198	1 234	1 070	1 223
Eksportkontroll av landdyr	1 313	882	780	2 866	3 208
Landdyr for obduksjon	4 490	4 143	3 761	3 354	3 728

Produksjonsdyr for obduksjon fordelt på intern enhet

Oslo	758	1 426	1 223	970	1 723
Sandnes	348	382	481	280	349
Bergen	188	144	101	44	43
Trondheim	166	161	200	178	187
Harstad	97	79	45	6	-
Tromsø	147	78	74	44	36

Spesielle tema

Prøver fra kameldyr	829	400	694	918	2 193
Laksefisk	9 548	4 586	5 392	5 907	9 264
Rensefisk	187	302	474	274	875
Antibiotikaresistens	3 024	1 211	2 970	7 641	10 158
GMO	143	126	113	121	134

Styring og kontroll i virksomheten



Virksomhetens overordnede vurdering om virksomhetsstyringen fungerer på en tilfredsstillende måte

Ut i fra tilbakemeldingene vi har fått i fra Mattilsynet, næringene, forskningsråd og andre kunder kan vi slå fast at Veterinærinstituttet leverer råd, kunnskap, analyser, diagnostiske tjenester og forskningsresultater av god kvalitet og høy relevans. På den bakgrunn mener vi at styringen av den faglige aktiviteten fungerer tilfredsstillende.

Veterinærinstituttet har og en sterk fagkultur og kompetente medarbeidere med innarbeidet gode rutiner for hvordan man skal utøve fagaktivitetene. Det har over år blitt etablert praksis for samhandling med Mattilsynet, næringene, forskningsråd og andre samarbeidsaktører. Bortsett fra de veldokumenterte prosedyrene man har i kvalitetssystemet og i beredskapsplanene, finnes det lite skriftlig dokumentasjon på hvordan den faglige aktiviteten skal utføres. Dette styres i stor grad gjennom normer og tradisjoner utviklet over mange år innen fagprofesjonene og i institusjonen. Vi mener dette fungerer godt både fra brukernes og det offentliges side, og vi mener det er viktig å bygge videre på disse tradisjonene i utviklingen av Veterinærinstituttets styrings-systemer.

Kravene til god dokumentasjon av offentlige virksomheters ressursbruk, internkontroll og styringssystemer har gjennom de senere årene blitt gradvis skjerpet. Veterinærinstituttet har etablert systemer og praksis for økonomikontroll og styring. Vi mener at den etablerte styringen og praksisen har sikret at ressurser har blitt brukt effektivt, beløpsrammer har ikke blitt overskredet og vi har sikret oss at inntekter har kommet inn etc. I henhold til dagens krav til virksomhetsstyring og internkontroll, er aktivitetene innen økonomikontroll og styring for dårlig beskrevet, skriftlige prosedyrer mangler på vesentlige områder og sporbarheten er svak.

Vesentlige forhold ved styring og kontroll, og vesentlige endringer i opplegget for styring og kontroll

Riksrevisjonen har ikke kunnet revidere Veterinærinstituttets regnskaper for 2013 og 2014 på grunn av vesentlige mangler ved vår virksomhetsstyring og internkontroll. Dette viser at virksomhetsstyringen ved Veterinærinstituttet ikke har vært tilfredsstillende og at det må iverksettes tiltak for å forbedre virksomhetsstyringen. I en rapport som revisjonsfirmaet Deloitte AS leverte i mai 2015, fikk instituttet råd om tiltak som burde gjennomføres for å etablere en tilfredsstillende virksomhetsstyring.

Det har i 2015 blitt iverksatt en rekke tiltak for å forbedre virksomhetsstyringen. I dette arbeidet har vi benyttet oss av hjelp fra firmaet PricewaterhouseCoopers (PwC). Det kortsiktige målet har vært å få på plass et reviderbart regnskap for 2015. Det langsiktige målet har vært å utvikle og etablere en tilfredsstillende virksomhetsstyring for institusjonen.

Vesentlige endringer i opplegget for styring og kontroll

Gjennom arbeidet som ble påbegynt høsten 2015, har det blitt utviklet en styringsmodell som skal kunne sikre at Veterinærinstituttet får en virksomhetsstyring som oppfyller myndighetenes krav. Modellen beskriver tre parallelle prosesser som til sammen utgjør instituttets virksomhetsstyring. Disse er presentert i figuren under.

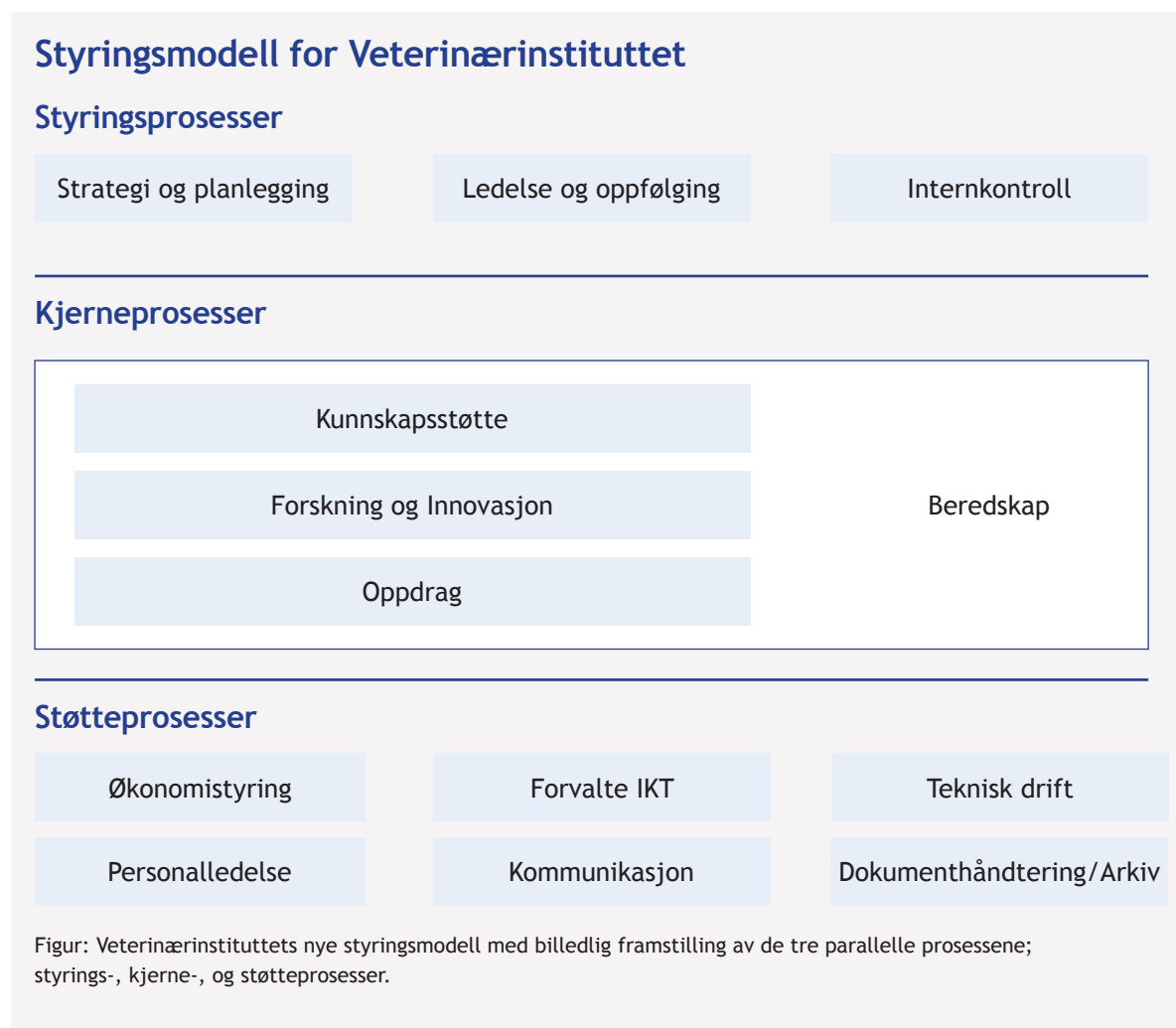

I den nye modellen legger man vekt på å kunne dokumentere at det er samsvar mellom de planer som legges, aktivitetene som gjennomføres, resultatene som oppnås og ressursene som er gått med. Det vil i alle prosessene legges vekt på krav til sporbarhet og dokumentasjon.

Tiltak som er iverksatt og gjennomført som følge av feil og mangler

Veterinærinstituttet har i 2015 gjennomført et betydelig arbeid for å sikre at man har gjort det som kan gjøres for å kunne avlegge et virksomhetsregnskap uten vesentlige feil. Dette arbeidet omfatter både formalisering og videreutvikling av internkontroll, men også utvikling og forbedring av konkrete styrings- og kontrollaktiviteter. Arbeidet har hatt et særlig fokus på å sikre et robust skille mellom ulike typer inntekter.

Eksempler på konkrete tiltak, er:

- Ekstern evaluering av økonomimodell og timeprismodell
- Kompetansehevede tiltak ved rekruttering, engasjering av ekstern kompetanse på statlige regnskapsstandarder samt intern opplæring av budsjettansvarlige
- Andre tiltak:
 - Vedtak av policy for internkontroll
 - Vedtak av formaliserte prosesser og rutinebeskrivelser for økonomi - inkl. tydeliggjøring av roller og ansvar
 - Korrigering av økonomimodell for å sikre tydelig skille mellom transaksjonsbaserte inntekter og bevilgninger og tilskudd
 - Etablering av nye rutiner og maler for balanseavstemminger
 - Full implementering av standard kontoplan
 - Full implementering av nyeste versjon av SRS - inkl. omarbeidelse av sammenlikningstall pga. prinsippendringer
 - Korreksjon av vesentlige feil i tidligere årsregnskap
 - Korreksjon av feil identifisert i 2015
 - Totalgjennomgang av alle prosjekter med balanse («ryddemøter»)

Revisjonsmerknader fra Riksrevisjonen

Riksrevisjonens kritikk av manglende internkontroll har vært fulgt opp i hele 2015 med fokus på å få på plass et reviderbart regnskap ved Veterinærinstituttet.

Det har vært lagt ned et svært omfattende arbeid for å få til et reviderbart regnskap for 2015. Mye ressurser er brukt på å gjøre avklaringer og korrigeringer. Dette har vært krevende, og det har også avslørt behov for betydelige forbedringer i økonomistyringen. Læringsutbyttet har vært stort, og kompetansen styrket innen området internkontroll. Støtte fra PWC har vært viktig.

Sentrale fakta om personellmessige forhold, bemannings-, kapasitets- og kompetansesituasjonen i virksomheten

STILLINGER OG LØNN ETTER KJØNN

Stillingsgrupper	Totalt antall	Kvinner (prosentandel)	Menn (prosentandel)	Kvinner andel av menns gjennomsnitts- lønn
Samlet for virksomheten per 31.12.2015	332	67	33	93 %
Toppledelse	6	33	67	100 %
Mellomledelse	19	47	53	98 %
Vitenskapelig personell	161	59	41	100 %
Laboratoriepersonell	111	84	16	100 %
Administrativt personell	35	63	37	92 %

Vurdering av framtidsutsikter



Forhold innen og utenfor virksomheten som kan påvirke vår evne til å løse samfunnsoppdraget

Veien til Ås - et stort løft for området «Én helse»

Det er et privilegium å kunne bygge et av verdens mest moderne veterinære fagmiljøer på Ås. Et helt nytt veterinærmiljø vil gi oss et omfattende kompetanseløft innen beredskap og modernisering og effektivisering av vår virksomhet. Byggene og utstyrsparken på Ås vil være av høy standard og gjøre det mulig for oss å arbeide med oppgaver som vi ikke kan utføre i dag. De teknologiske rammer for å utøve kunnskapsstøtte til myndighetene, næringsstøtte, samt forskning og innovasjon vil forbedres betydelig.

De samla fagmiljøene på Ås vil bli et kraftsentrum i Nord-Europa for kunnskapsproduksjon innen bioøkonomi, og det vil bli enklere for Veterinærinstituttet å oppfylle samfunnsoppdraget. Utnytte de regionale enheters geografiske plassering

Rollen til Veterinærinstituttets regionale enheter er under endring. Nye behov i næringene påvirker hvilke tjenester som er etterspurt. De regionale enhetene må ha høgt kunnskapsnivå om brukerne og inneha spesialiserte funksjoner. I tett samarbeid med andre kunnskapsbedrifter skal de være viktige aktører for næringsutvikling i regionene.

Vi skal møte kunnskapsrike næringsaktører med kompetanse som er tilpasset de utfordringer og behov som næringene har. Vi skal styrke vår kompetanse innen produksjonsforhold og sykdomsforebyggende tiltak i primærproduksjonen, både landbasert husdyrproduksjon og fiskeoppdrett. Veterinærinstituttets ansatte har mulighet til å være sentrale kompetanseleverandører «der ute», for eksempel ved å gjøre helserisikovurderinger i produksjonsprosessene, og bidra til næringsutvikling både i blå og grønn sektor. Dette forutsetter at vi tilpasser kompetansen ved de regionale enhetene. Vår kompetanse kan også benyttes ved andre kunnskapsinstitusjoner, eksempelvis ved at våre forskere underviser og veileder studenter.

Modernisering - Evne til å tilpasse oss ny teknologi

Laboratorievirksomheten kommer til å bli robotisert i årene som kommer, og en rekke analyser vil kunne gjøres på stedet for prøveuttak, for eksempel i fjøs eller ute på oppdrettsanlegg. Moderne kommunikasjonsverktøy gjør det også mulig å formidle bilder av høy kvalitet fra «det stedet fisken eller dyret er». Slike hjelpemiddel revolusjonerer det diagnostiske arbeidet og gjør det mulig å formidle informasjon over store avstander. Det er vesentlig at vi tar i bruk moderne teknologi og tilpasser oss de endringer som kommer.

Veterinærinstituttet vil i årene som kommer modernisere diagnostikken og styrke samhandlingen med feltapparatet for å få sendt inn bedre og mer egnet materiale for diagnostiske undersøkelser. Resultatet forventes å bli mer kostnadseffektiv helseovervåking og diagnostikk, bedre smittevern og styrket landsdekkende beredskap.

Kompetansetilpasning og fleksibilitet vesentlig for konkurransekraften

Høg og riktig kompetanse er en forutsetning, både for å kunne løse samfunnsoppdraget på en god måte, og for kunnskapsutviklende samarbeid med næringsaktører. Slik kompetanse er viktig for vårt omdømme i en krevende konkurransesituasjon. Derfor må vi hele tiden vurdere behovene til våre brukere, enten det er myndighetene eller næringsaktører.

Tilpasning til nye samarbeidsformer nasjonalt og internasjonalt

Flere av våre oppgaver krever tverrfaglig tilnærming for å kunne løses, eksempelvis krever arbeid for dyrevelferd både veterinærmedisinsk og samfunnsvitenskapelig kompetanse. Utvikling av internasjonalt forskernettverk, i første rekke innen EU-systemet, vil gis prioritet. Det vil også bli aktuelt å videreutvikle samarbeid mot asiatiske, afrikanske og sør-amerikanske land, en kontakt som også kan få stor betydning for vår nasjonale beredskap.

Endringer i økonomiske rammebetingelser

Våre økonomiske rammebetingelser tilsier at vi må hente mer inntekter fra konkurranseutsatte områder som forskning, innovasjon og oppdrag. Flyktningkrisen, økte pensjonskostnader og reduserte oljeinntekter vil øke presset på bruk av offentlige midler. Det medfører risiko for kutt i basisbevilgningene fra myndighetene, og at næringsaktørene selv må ta kostnadene med å opprettholde beredskapen. Dette vil innebære større svingninger i inntektsporteføljen og behov for en organisasjon som er omstillings- og tilpasningsdyktig.

Mattilsynets kontroll- og overvåkingsprogrammer sikrer myndighetene og næringene god oversikt over helsetilstanden hos norske dyr samt forekomsten av smittestoffer og giftstoffer i matkjeden. Gjennomføringen av kontroll- og overvåkingsprogrammene bidrar til å finansiere utviklingen av Veterinærinstituttets kompetanse innen viktige områder. Slike oppdrag er derfor sentrale for den nasjonale beredskapen mot helsetrusler.

Det er i dag sterk og økende konkurranse hvor Veterinærinstituttet tidligere hadde en dominerende rolle som leverandør av diagnostiske laboratorietjenester. For Veterinærinstituttet betyr det at vi må styrke vårt diagnostiske tilbud slik at vi kan yte best mulig sørvis, og at vi må utvikle nye samarbeidsrelasjoner der det er relevant.

Globalisering

Globalisering med stor reiseaktivitet, omfattende migrasjon og handel med biologisk materiale betyr også økt risiko for spredning av antibiotikaresistens og smittsomme sykdommer, herunder også de som kan smitte fra dyr til mennesker og fra mennesker til dyr.

Helseutfordringer ved klimaendringer

Klimaendringene som pågår vil gi endringer i økosystemet og dermed også påvirke dyr og fisk sin helse. Mikrober som har forekommet i begrenset omfang og ikke vært noen sykdomstrussel, kan få stor betydning når klimaet og miljøet endres. Dyrearter som har vært vanlige i ett område, vil bli borte, mens andre kommer til.

Mulige konsekvenser for virksomhetens evne til å nå sine mål og resultater

Langsiktig og god virksomhets- og økonomistyring ved Veterinærinstituttet er en forutsetning for høy kompetanse, solid drift og høy beredskap mot helsetrusler. Mest mulig stabile økonomiske rammer er viktig for virksomhetsstyringen. Hurtige endringer i rammebetingelsene kan gjøre det utfordrende for Veterinærinstituttet å nå de mål og resultater vi har satt oss. Derfor er det viktig at vi hele tiden har fokus på å skaffe oss tilfredsstillende inntekter, og at vi bygger opp en virksomhetskapital som vi kan tære på om det skulle bli nødvendig.

Målet er å få på plass en organisasjonsmodell som er fleksibel, lett å tilpasse, og enkel og effektiv å drifte samtidig som den gir rom for sterk faglig utvikling. Det vil bli nødvendig å gjøre organisasjonen minst mulig sårbar økonomisk, og med en kompetanse som hele tiden tilpasses ytre krav og forventninger. Større mobilitet internt i organisasjonen og en sterkere spissing og profesjonalisering av virksomheten blir nødvendig.

Del VI

Årsregnskap 2015



Ledelseskommentarer

Veterinærinstituttet (VI) er et biomedisinsk forskningsinstitutt med dyrehelse, fiskehelse og mattrygghet som kjerneområder. Primæroppgavene til Veterinærinstituttet er forskning, kunnskapsutvikling og kunnskapsformidling til myndighetene.

Instituttet er et statlig forvaltningsorgan med særskilte fullmakter til bruttoføring av inntekter og utgifter utenfor statsbudsjettet («nettobudsjettet»). VI mottar grunnbevilgning fra Landbruks- og matdepartementet (LMD), Nærings- og Fiskeridepartementet (NFD) og Norges forskningsråd (NFR). LMD har det overordnede administrative og budsjettmessige ansvaret for VI.

Veterinærinstituttet har ikke fått revidert regnskapene sine for 2013 og 2014. Dette har styret, direktør og administrasjon tatt svært alvorlig. I hele 2015 har det vært fokus på å få på plass reviderbart regnskap for Veterinærinstituttet. Det var i første rekke viktig å få klarhet i årsaken til at regnskapene ikke ble godkjent i 2013 og 2014. Regnskapsfirmaet Deloitte As fikk i februar 2015 i oppdrag å vurdere økonomistyringen ved instituttet. En rapport avgitt av revisjonsfirmaet i mai 2015 viste at det var behov for å sette inn tiltak for å forbedre økonomistyringen ved Veterinærinstituttet. Veterinærinstituttets styre, direktør og administrasjonen så svært alvorlig på tilbakemeldingene, og administrasjonen gikk ut med anbud til revisjonsfirma for å få hjelp til å bedre økonomirutinene, spesielt internkontrollen. Revisjonsfirmaet PWC fikk anbudet og begynte arbeidet i begynnelsen av oktober 2015. Det ble etablert et prosjektprogram hvor målet var å få på plass et reviderbart regnskap for 2015, en økonomistyring som er tilpasset virksomhetens aktivitet, og som tilfredsstiller kravene til Økonomireglementet i staten. En solid internkontroll og regnskapsrapporter som kan brukes som gode styringsverktøy var nødvendig. Det har vært lagt ned et svært omfattende arbeid med å etablere systemer for internkontroll og hvor arbeidsprosessene dokumenteres. Dette arbeidet har tatt tid. Det mangler derfor dokumentasjon av prosessene for 2015, noe som vil kunne få konsekvenser for hvorvidt regnskapet for 2015 er reviderbart eller ikke.

Bekreftelser

VI bekrefter at årsregnskapet 2015 er avlagt i henhold til bestemmelser om økonomistyring i staten, rundskriv fra Finansdepartementet og krav fra overordnet departement.

VI bekrefter at årsregnskapet gir et dekkende bilde av virksomhetens disponible bevilgninger og av regnskapsførte utgifter, inntekter, eiendeler og gjeld.

Regnskapsprinsipper og korreksjon av sammenlikningstall

Årsregnskapet er satt opp i samsvar med de statlige regnskapsstandardene (SRS) av august 2015, som innebærer enkelte prinsippendringer sammenliknet med årsregnskapet for 2014. Dette har medført endringer i presentasjon av regnskapstallene samt at sammenlikningstall delvis er omarbeidet.

I tillegg har VI per 31.12.2015 vurdert at man tidligere år ikke har hatt tilstrekkelig grunnlag for å disponere en sjablongmessig andel av resultatet mot virksomhetskapitalen. I sammenlikningstallene har man derfor korrigert alle tidligere disponeringer mot virksomhetskapitalen. VI har valgt å finansiere det akkumulerte underskuddet med ordinære bevilgninger for etterfølgende år (2015).

Se note for regnskapsprinsipper for nærmere omtale av endringer i sammenlikningstall på bakgrunn av prinsippendringer og korrigerings av feil.

Vurdering av vesentlige forhold ved årsregnskapet

Gjennomførte investeringer i inneværende regnskapsperiode og planlagte investeringer i neste regnskapsperiode(r)

Investeringer utgjorde 4,6 mill. kr. i 2015 - og knytter seg blant annet til utstyr for avlesning av antibiotikaresistens, høykapsitet post-PCR, platelesere, gammabestrålingsmaskin, samt diverse administrative anskaffelser, blant annet oppgradering av IT utstyr. I 2014 utgjorde investeringene

3,2 mill. kr. Rammen for investeringer for 2015 er på 9,0 mill. kr. I 2016 går en betydelig del av rammen med til anskaffelser av utstyr for opprettholde en forsvarlig drift på Adamstuen fram til 2019. Vi vil ha enda større fokus på effektiv gjennomføring av investeringer, da deler av disse ikke har blitt gjennomført som budsjettert for 2015.

Vurdering av vesentlige endringer i regnskapsposter sammenlignet med tidligere perioder

Inntektsutvikling

Inntekt fra bevilgninger utgjør i 2015 161,1 mill. kr. når man holder effekter fra investeringer og avskrivninger utenfor. Tilsvarende tall var i 2014 157,9 mill. kr. I 2014 ble alle tildelte bevilgninger inntektsført. Likevel fikk man i 2014 et negativt resultat fra periodens aktiviteter på 18,4 mill. kr. (ref. korrigerede sammenlikningstall), som i all hovedsak relaterte seg til en nedbemanningsprosess i 2014. I 2015 har VI inntektsført bevilgninger til dekning av den negative avregningen fra 2014. Selv etter dette utgjør «Ikke inntektsførte bevilgninger» 6,6 mill. kr. ved utgangen av 2015.

Inntekt fra tilskudd og salgs- og leieinntekter viser en økning på til sammen 26 mill. kr. fra 2014 til 2015. Dette er en ønsket utvikling og medfører blant annet at bevilgningsinntektenes andel av totale inntekter er redusert fra 49 til 46 %.

Kostnadsutvikling

Sum driftskostnader viser en økning på kun 0,2 % fra 2014. Samtidig er lønnskostnadenes andel av driftskostnadene redusert fra 71 til 61 %. Dette må ses i sammenheng med en særskilt avsetning på 11 mill. kr. i 2014 knyttet til nedbemanning, som medførte en vesentlig økning i lønnskostnadene i 2014, og som bidrar til å redusere lønnskostnadene i 2015 ved oppløsning av denne langsiktige avsetningen.

Virksomhetskapskapital

Opptjent virksomhetskapskapital er i sammenlikningstallene satt til null. Ved utgangen av 2015 er virksomhetskapskapitalen negativ med 1,2 mill. kr. Dette stammer utelukkende fra resultat fra oppdragsprosjektene i 2015. VI har et betydelig fokus på å sikre positive resultater innen oppdragsvirksomheten de kommende årene.

Avregnet bevilgningsfinansiert virksomhet

Avregnet bevilgningsfinansiert virksomhet er redusert fra 10,8 mill. kr. i sammenlikningstallene til 0,1 mill. kr. ved utgangen av 2015. Dette skyldes at VI har inntektsført bevilgninger i 2015 til dekning av dette akkumulerte negative resultatet innen bevilgningsfinansiert virksomhet. Den negative balansen per 31.12.2014 stammer fra det negative resultatet i 2014, som i hovedsak skyldes kostnader relatert til nedbemanningsprosessen dette året.

Revisjon

Det er Riksrevisjonen som utfører revisjon av Veterinærinstituttets regnskap. Regnskapsleser vil kunne finne revisjonsberetninger for årsregnskap på www.regjeringen.no.

Oslo, 09. mars 2016



Anne Karin Hamre
styreleder

Resultatregnskap

	Note	31.12.2015	31.12.2014
Driftsinntekter			
Inntekt fra bevilgninger	1	161 426	159 122
Inntekt fra tilskudd og overføringer	1	54 000	40 876
Inntekt fra gebyrer	1	0	0
Salgs- og leieinntekter	1	135 744	122 852
Andre driftsinntekter	1	0	0
Sum driftsinntekter		351 170	322 850
Driftskostnader			
Varekostnader		49 755	33 826
Lønnskostnader	2	209 905	241 065
Avskrivninger på varige driftsmidler og immaterielle eiendeler	3,4	4 899	4 437
Nedskrivninger av varige driftsmidler og immaterielle eiendeler	3,4	0	0
Andre driftskostnader	5	77 595	61 982
Sum driftskostnader		342 153	341 310
Driftsresultat		9 017	-18 460
Finansinntekter og finanskostnader			
Finansinntekter	6	630	157
Finanskostnader	6	153	134
Sum finansinntekter og finanskostnader		477	23
Resultat av periodens aktiviteter		9 494	-18 437
Avregninger og disponeringer			
Avregning bevilgningsfinansiert virksomhet (nettobudsjetterte)	7	10 652	-18 436
Disponering av periodens resultat (til virksomhetskapskapital)	8	-1 159	0
Sum avregninger og disponeringer		9 494	-18 436
Innkrevingsvirksomhet og andre overføringer til staten			
Avgifter og gebyrer direkte til statskassen	9	0	0
Avregning med statskassen innkrevingsvirksomhet		0	0
Sum innkrevingsvirksomhet og andre overføringer til staten		0	0
Tilskuddsforvaltning og andre overføringer fra staten			
Utbetalinger av tilskudd til andre	10	0	0
Avregning med statskassen tilskuddsforvaltning		0	0
Sum tilskuddsforvaltning og andre overføringer fra staten		0	0

Balanse

EIENDELER	Note	31.12.2015	31.12.2014
A. Anleggsmidler			
I Immaterielle eiendeler			
Forskning og utvikling	3	0	0
Programvare og lignende rettigheter	3	0	0
Immaterielle eiendeler under utførelse	3	0	0
Sum immaterielle eiendeler		0	0
II Varige driftsmidler			
Tomter, bygninger og annen fast eiendom	4	620	974
Maskiner og transportmidler	4	353	522
Driftsløsøre, inventar, verktøy og lignende	4	8 047	7 808
Anlegg under utførelse	4	0	0
Infrastruktureiendeler	4	0	0
Sum varige driftsmidler		9 020	9 304
III Finansielle anleggsmidler			
Investeringer i aksjer og andeler	11	53	53
Obligasjoner		0	0
Andre fordringer		0	0
Sum finansielle anleggsmidler		53	53
Sum anleggsmidler		9 073	9 357
B. Omløpsmidler			
I Beholdninger av varer og driftsmateriell			
Beholdninger av varer og driftsmateriell	12	0	0
Sum beholdning av varer og driftsmateriell		0	0
II Fordringer			
Kundefordringer	13	24 157	25 851
Opptjente, ikke fakturerte inntekter	14	9 047	5 181
Andre fordringer	15	514	1 670
Sum fordringer		33 717	32 702
III Bankinnskudd, kontanter og lignende			
Bankinnskudd	16	47 527	43 367
Kontanter og lignende	16	1	4
Sum bankinnskudd, kontanter og lignende		47 528	43 371
Sum omløpsmidler		81 246	76 074
Sum eiendeler		90 318	85 430

Balanse

STATENS KAPITAL OG GJELD	Note	31.12.2015	31.12.2014
C. Statens kapital			
I Virksomhetskapskapital			
Opptjent virksomhetskapskapital	8	-1 159	0
Sum virksomhetskapskapital		-1 159	0
II Avregninger			
Avregnet bevilgningsfinansiert virksomhet (nettobudsjetterte)	7	-132	-10 785
Sum avregninger		-132	-10 785
III Statens finansiering av immaterielle eiendeler og varige driftsmidler			
Statens finansiering av immaterielle eiendeler og varige driftsmidler	3,4	9 020	9 304
Sum statens finansiering av immaterielle eiendeler og varige driftsmidler		9 020	9 304
Sum statens kapital		7 729	-1 481
D. Gjeld			
I Avsetning for langsiktige forpliktelser			
Avsetninger langsiktige forpliktelser	19	5 028	11 031
Sum avsetning for langsiktige forpliktelser		5 028	11 031
II Annen langsiktig gjeld			
Øvrig langsiktig gjeld		0	0
Sum annen langsiktig gjeld		0	0
III Kortsiktig gjeld			
Leverandørgjeld		13 920	10 890
Skyldig skattetrekk		7 662	7 685
Skyldige offentlige avgifter		11 655	10 602
Avsatte feriepenger		18 644	18 735
Ikke inntektsført bevilgning, tilskudd og overføringer (nettobudsjetterte)	17	4 224	-1 794
Mottatt forskuddsbetaling	14	15 924	22 885
Annen kortsiktig gjeld	18	5 533	6 876
Sum kortsiktig gjeld		77 561	75 879
Sum gjeld		82 589	86 910
Sum statens kapital og gjeld		90 318	85 430

Kontantstrømoppstilling etter den direkte modellen for nettobudsjetterte virksomheter

Kontantstrømmer fra driftsaktiviteter	31.12.2015	31.12.2014
Innbetalinger		
innbetalinger av bevilgning	167 743	180 462
innbetalinger av tilskudd og overføringer	53 416	0
innbetalinger fra salg av varer og tjenester	127 768	167 439
andre innbetalinger	472	7 137
Sum innbetalinger	349 399	355 038
Utbetalinger		
utbetalinger for kjøp av varer og tjenester	-125 663	-33 826
utbetalinger av lønn og sosiale kostnader	-214 969	-230 034
utbetalinger av skatter og offentlige avgifter	0	-15 303
andre utbetalinger	-17	-57 656
Sum utbetalinger	-340 649	-336 819
Netto kontantstrøm fra driftsaktiviteter * (se avstemming)	8 750	18 219
<i>Kontantstrømmer fra investeringsaktiviteter</i>		
innbetalinger ved salg av immaterielle eiendeler og varige driftsmidler	0	0
utbetalinger ved kjøp av immaterielle eiendeler og varige driftsmidler	-4 615	-3 226
innbetalinger ved salg av aksjer og andeler	0	0
utbetalinger ved kjøp av aksjer og andeler	0	0
utbetalinger ved kjøp av obligasjoner og andre fordringer	0	0
innbetalinger ved salg av obligasjoner og andre fordringer	0	0
innbetalinger av rente og utbytte	0	0
utbetalinger av renter	0	0
Netto kontantstrøm fra investeringsaktiviteter	-4 615	-3 226
<i>Kontantstrømmer fra finansieringsaktiviteter</i>		
innbetalinger av virksomhetskapital	0	0
tilbakebetalinger av virksomhetskapital	0	0
utbetalinger av utbytte til statskassen	0	0
Netto kontantstrøm fra finansieringsaktiviteter	0	0
<i>Kontantstrømmer knyttet til overføringer</i>		
innbetalinger fra statskassen til tilskudd til andre	0	0
utbetalinger av tilskudd og overføringer til andre	0	0
Netto kontantstrøm knyttet til overføringer	0	0
Effekt av valutakursendringer på kontanter og kontantekvivalenter	22	0
Netto endring i kontanter og kontantekvivalenter	4 158	14 993
Beholdning av kontanter og kontantekvivalenter ved periodens begynnelse	43 371	28 378
Beholdning av kontanter og kontantekvivalenter ved periodens slutt	47 529	43 371

Avstemming	31.12.2015	31.12.2014
avregning bevilgningsfinansiert virksomhet	10 652	-18 438
disponering av periodens resultat (til virksomhetskapskapital)	- 1 159	0
bokført verdi avhendede anleggsmidler	0	0
ordinære avskrivninger	4 899	4 437
nedskrivning av anleggsmidler	0	0
avsetning utsatte inntekter (tilgang anleggsmidler)	-4 615	-3 226
endring i statens finansiering av immaterielle eiendeler og varige driftsmidler	-284	0
endring i beholdninger av varer og driftsmateriell	0	0
endring i kundefordringer	1 695	3 711
endring i leverandørgjeld	3 030	-4 296
endring i ikke inntektsført bevilgning, tilskudd og overføringer	6 018	21 951
effekt av valutakursendringer	-22	0
poster klassifisert som investerings- og finansieringsaktiviteter	4 615	0
poster klassifisert som kontantstrømmer knyttet til overføringer	0	0
korrigerings av avsetning for feriepenger (ansatte som går over i annen statlig stilling)	0	0
endring i andre tidsavgrensingsposter	-16 078	10 854
Netto kontantstrøm fra driftsaktiviteter*	8 750	14 993

Regnskapsprinsipper

Virksomhetsregnskapet er satt opp i samsvar med de statlige regnskapsstandardene (SRS) av august 2015.

Prinsippendringer og endring av sammenlikningstall

I henhold til SRS 3 Prinsippendring, estimatendring og korrigerende av feil skal fjorårstallene omarbeides for å være sammenlignbare. Dersom det ikke er mulig å foreta omarbeidelse av sammenlikningstall uten for store kostnader, og det heller ikke er vesentlig for forståelsen av virksomhetens økonomiske stilling, kan omarbeidelsen utelates.

Motsatt sammenstilling

Inntekt fra bevilgning inntektsføres i henhold til prinsippet om motsatt sammenstilling også ved årets slutt. Dette følger av endringer i SRS 10 Inntekt fra bevilgninger. Tidligere ble hele bevilgningen inntektsført ved årets slutt, uavhengig av om den var benyttet eller ikke.

Effekten av prinsippendringen er ikke korrigerende for i sammenlikningstallene. Fjorårets resultat og avregning med statskassen er ikke korrigerende som følge av denne prinsippendringen. Fjorårets resultat og avregning med statskassen er presentert som sammenlikningstall i ny oppstillingsplan.

Statens kapital

Statens kapital er i SRS av august 2015 opprettet som et nytt avsnitt på gjeldssiden i balansen. Denne endringen er i stor grad i tråd med hvordan Veterinærinstituttet presenterte årsregnskapet for 2014, som igjen var i tråd med tilpasninger fastsatt for de statlige forskningsinstituttene under Landbruks- og matdepartementet, hvor både statens finansiering av immaterielle eiendeler og varige driftsmidler og avregninger var klassifisert som del av «Statens øvrige kapital».

For denne prinsippendringen er sammenlikningstallene omarbeidet ved at regnskapslinjene for tidligere ikke inntektsført bevilgning knyttet til anleggsmidler og avregninger, er flyttet til det nye avsnittet statens kapital.

Korreksjoner på bakgrunn av endringer i spesifikasjoner i notene

Sammenlikningstall er i noen tilfeller korrigerende for å ivareta endret spesifikasjon i notene - uten at totalbeløpet for den enkelte regnskapslinje har endret seg. Dette omfatter:

- Spesifikasjonen av salgs- og leieinntekter i note 1.
- Spesifikasjonen av lønnskostnader i note 2.
- Spesifikasjonen av andre driftskostnader i note 5.
- Spesifikasjonen av annen kortsiktig gjeld i note 18.
- Spesifikasjonen av andre kortsiktige fordringer i note 15.

Korrigerende av feil - endringer i sammenlikningstall

Korreksjon av Avregnet bevilgningsfinansiert virksomhet og virksomhetskapital

Veterinærinstituttet vurderer per 31.12.2015 at man tidligere år ikke har hatt tilstrekkelig grunnlag for å disponere en sjablongmessig andel av resultatet mot virksomhetskapitalen. SRS 9 angir at nettobudsjetterte virksomheter kan disponere resultat fra oppdrag til virksomhetskapitalen. Ett krav er at man må dokumentere hvilke kostnader aktiviteten har medført.

I sammenlikningstallene har man derfor korrigerende alle tidligere disponeringer mot virksomhetskapitalen. Virksomhetskapitalen var i årsregnskapet for 2014 negativ med TNOK 2.329. Dette beløpet er korrigerende til «Avregning bevilgningsfinansiert virksomhet» (note 7 - tidligere note 15, del 1), som dermed til sammen utgjør TNOK 10.785 (negativt) i de korrigerende sammenlikningstallene. Det samlede

beløpet er fordelt på de tre ulike kildene til bevilgningsinntektene - basert på deres forholdmessige andel av totale bevilgningsinntekter i 2014.

«Avregning bevilgningsfinansiert virksomhet» i resultatet er korrigert for sammenlikningstallene i tråd med dette - fra TNOK 11.663 til TNOK 18.436.

Disponering av periodens resultat er korrigert i sammenlikningstallene i tråd med dette - fra TNOK 6.803 til TNOK 0.

Opptjente, ikke fakturerte inntekter (note 14)

Balanseposter relatert til FoU-prosjekter (prosjekter finansiert av tilskudd) på til sammen TNOK 30.058 er korrigert fra regnskapslinjen «Opptjente, ikke fakturerte inntekter» til regnskapslinjen «Ikke inntektsført bevilgning, tilskudd og overføringer» (se spesifikasjon av «opptjente, ikke mottatte tilskudd og overføringer (fordringer)» i note 17). Gjenstående saldo på regnskapslinjen «opptjente, ikke fakturerte inntekter» (note 14) består da kun av balanseposter relatert til prosjekter finansiert av transaksjonsbaserte inntekter.

Mottatt forskuddsbetaling (note 14)

Balanseposter relatert til FoU-prosjekter (prosjekter finansiert av tilskudd) på til sammen TNOK 28.264 er korrigert fra regnskapslinjen «Mottatt forskuddsbetaling» til regnskapslinjen «Ikke inntektsført bevilgning, tilskudd og overføringer» (se spesifikasjon av «ikke inntektsførte tilskudd og overføringer (gjeld)» i note 17).

Gjenstående saldo på regnskapslinjen mottatt forskuddsbetaling (gjeld) (note 14) består da kun av balanseposter relatert til prosjekter finansiert av transaksjonsbaserte inntekter.

Salgs- og leieinntekter / inntekt fra tilskudd og overføringer (note 1)

Inntekter relatert til FoU-prosjekter (prosjekter finansiert av tilskudd) på til sammen TNOK 8.002 er korrigert fra regnskapslinjen «salgs- og leieinntekter» til «Inntekt fra tilskudd og overføringer» (se note 1).

Avregnet bevilgningsfinansiert virksomhet (note 15 i årsregnskapet for 2014)

I note 7 i årsregnskapet for 2015 inngår avregnet bevilgningsfinansiert virksomhet, som i 2014 ble presentert i note 15, del 1. I årsregnskapet for 2014 var tallene i note 15 ikke korrekte. De samsvarte ikke med regnskapslinjen «Avregning bevilgningsfinansiert virksomhet» i balansen. Noteopplysningene i note 7 i årsregnskapet for 2015 er nå i tråd med korrigert beløp for «Avregning bevilgningsfinansiert virksomhet» i balansen. Se kommentar om korleksjon av balansen for forklaringer til hvorfor denne regnskapslinjen er endret i sammenlikningstallene.

Transaksjonsbaserte inntekter

Inntekt resultatføres når den er opptjent. Transaksjoner resultatføres til verdien av vederlaget på transaksjonstidspunktet. Inntektsføring ved salg av varer skjer på leveringstidspunktet. Salg av tjenester inntektsføres i takt med utførelsen.

Inntekter fra bevilgninger og inntekt fra tilskudd og overføringer

Inntekt fra bevilgninger og inntekt fra tilskudd og overføringer resultatføres i den perioden da aktivitetene som inntektene er forutsatt å finansiere er utført, det vil si i den perioden kostnadene påløper (motsatt sammenstilling). For regnskapsåret 2015 er prinsippet om motsatt sammenstilling benyttet også ved årets slutt i henhold til SRS 10 av august 2015. Tidligere er hele årets bevilgning inntektsført ved årets slutt.

Den andelen av inntekt fra bevilgninger og tilsvarende som benyttes til anskaffelse av immaterielle eiendeler og varige driftsmidler som balanseføres, inntektsføres ikke på anskaffelsestidspunktet, men

avsettes i balansen på regnskapslinjen statens finansiering av immaterielle eiendeler og varige driftsmidler.

I takt med kostnadsføringen av avskrivninger av immaterielle eiendeler og varige driftsmidler inntektsføres et tilsvarende beløp fra avsetningen statens finansiering av immaterielle eiendeler og varige driftsmidler. Periodens inntektsføring fra avsetningen resultatføres som inntekt fra bevilgninger. Dette medfører at kostnadsførte avskrivninger inngår i virksomhetens driftskostnader uten å få resultatteffekt.

I inntektsføringen av bevilgninger i 2015 inngår inntektsføring relatert til dekning av negativ avregning bevilgningsfinansiert virksomhet (inngående balanse 2015, ref. sammenlikningstall i note 7). Ikke inntektsført bevilgning er presentert på regnskapslinjen «Ikke inntektsført bevilgning, tilskudd og overføringer».

Til grunn for inntektsføringen av bevilgninger i 2015 har man inntektsført i tråd med påløpte kostnader (motsatt sammenstilling). For kostnader innen bevilgningsfinansiert virksomhet som ikke kan henføres til én spesifikk bevilgning har man inntektsført bevilgninger fra de tre kildene basert på deres respektive andeler av totale bevilgningsinntekter i 2015. Denne inntektsføringen har, i kombinasjon med en negativ avregning ved begynnelsen av året relatert til LMD-andelen, medført at det ved utgangen av 2015 gjenstår en andel av den negative avregningen relatert til LMD. Se note 7.

Kostnader

Utgifter som gjelder transaksjonsbaserte inntekter kostnadsføres i samme periode som tilhørende inntekt.

Utgifter som finansieres med inntekt fra bevilgning og inntekt fra tilskudd og overføringer, kostnadsføres i takt med at aktivitetene utføres.

Pensjoner

SRS 25 Ytelser til ansatte legger til grunn en forenklet regnskapsmessig tilnærming til pensjoner. Det er følgelig ikke gjort beregning eller avsetning for eventuell over-/underdekning i pensjonsordningen som tilsvarer NRS 6. Årets pensjonskostnad tilsvarer derfor årlig premiebeløp til Statens pensjonskasse (SPK).

Klassifisering og vurdering av anleggsmidler

Anleggsmidler er varige og betydelige eiendeler som disponeres av virksomheten. Med varig menes utnyttbar levetid på 3 år eller mer. Med betydelig menes enkeltstående anskaffelser (kjøp) med anskaffelseskost på kr 30.000 eller mer. Anleggsmidler er balanseført til anskaffelseskost fratrukket avskrivninger.

Kontorinventar og datamaskiner (PCer, servere m.m.) med utnyttbar levetid på 3 år eller mer er balanseført som egne grupper.

Anleggsmidler nedskrives til virkelig verdi ved en eventuell bruksendring, dersom virkelig verdi er lavere enn balanseført verdi.

Investeringer i aksjer og andeler

Investeringer i aksjer og andeler er balanseført til kostpris. Dette gjelder både langsiktige og kortsiktige investeringer. Mottatt utbytte og andre utdelinger er inntektsført som annen finansinntekt.

Klassifisering og vurdering av omløpsmidler og kortsiktig gjeld

Omløpsmidler og kortsiktig gjeld omfatter poster som forfaller til betaling innen ett år etter anskaffelsestidspunktet. Øvrige poster er klassifisert som anleggsmidler/langsiktig gjeld.

Omløpsmidler vurderes til det laveste av anskaffelseskost og virkelig verdi. Kortsiktig gjeld balanseføres til nominelt beløp på opptakstidspunktet.

Fordringer

Kundefordringer og andre fordringer er oppført i balansen til pålydende etter fradrag for avsetning til forventet tap. Avsetning til tap gjøres på grunnlag av individuelle vurderinger av de enkelte fordringene.

Valuta

Pengeposter i utenlandsk valuta er vurdert til kursen ved regnskapsårets slutt. Her er Norges Banks spotkurs per 31.12 lagt til grunn.

Statens kapital

Statens kapital består av virksomhetskapskapital, avregninger og statens finansiering av immaterielle eiendeler og varige driftsmidler i henhold til oppdatert SRS 1. Oppstillingsplaner for resultatregnskap og balanse av august 2015. Avsnittet viser statens samlede finansiering av virksomheten. Dette representerer en endring fra tidligere versjon av SRS der avregninger og statens finansiering av immaterielle eiendeler og varige driftsmidler var klassifisert som gjeld.

Denne endringen er i stor grad i tråd med hvordan Veterinærinstituttet presenterte årsregnskapet for 2014, som igjen var i tråd med tilpasninger fastsatt for de statlige forskningsinstituttene under Landbruks- og matdepartementet, hvor både statens finansiering av immaterielle eiendeler og varige driftsmidler og avregninger var klassifisert som del av «Statens øvrige kapital».

Avregninger

Nettobeløpet av alle balanseposter, med unntak av immaterielle eiendeler og varige driftsmidler, er finansiert av avregnet bevilgningsfinansiert virksomhet eller ikke inntektsført bevilgning, tilskudd og overføringer.

Statens finansiering av immaterielle eiendeler og varige driftsmidler

Balanseført verdi av immaterielle eiendeler og varige driftsmidler har motpost i regnskapslinjen statens finansiering av immaterielle eiendeler og varige driftsmidler.

Kontantstrømoppstilling

Kontantstrømoppstillingen er utarbeidet etter den direkte modellen tilpasset statlige virksomheter.

Statlige rammebetingelser

Selvassurandørprinsippet

Staten opererer som selvassurandør. Det er følgelig ikke inkludert poster i balanse eller resultatregnskap som søker å reflektere alternative netto forsikringskostnader eller forpliktelser.

Statens konsernkontoordning

Statlige virksomheter omfattes av statens konsernkontoordning. Konsernkontoordningen innebærer at alle innbetalinger og utbetalinger daglig gjøres opp mot virksomhetens oppgjørskontoer i Norges Bank.

Nettobudsjetterte virksomheter tilføres likvider løpende gjennom året i henhold til utbetalingsplan fra overordnet departement. Virksomheten disponerer en egen oppgjørskonto i konsernkontoordningen i Norges Bank. Denne renteberegnes ikke. Nettobudsjetterte virksomheter beholder likviditeten ved årets slutt.

Noter til regnskapet

Note 1 Driftsinntekter

	31.12.2015	31.12.2014
Inntekt fra bevilgninger		
Inntekt fra bevilgning fra overordnet departement*	91 359	89 298
Inntekt fra bevilgning fra andre departement, belastningsfullmakt*	69 782	68 613
- brutto benyttet til investeringer i immaterielle eiendeler og varige driftsmidler	-4 615	-3 226
- ubrukt bevilgning til investeringsformål (post 30-49)	0	0
+ utsatt inntekt fra avsetning knyttet til investeringer (avskrivninger)	4 899	4 437
+ utsatt inntekt fra avsetning knyttet til investeringer (bokført verdi avhendede anleggsmidler)	0	0
+ inntekt til dekning av pensjonskostnader**	0	0
- utbetaling av tilskudd til andre	0	0
Andre poster som vedrører bevilgninger (spesifiseres)	0	0
Sum inntekt fra bevilgninger	161 426	159 122
*Vesentlige tildelinger skal spesifiseres per post på egne linjer.		
**Benyttes av virksomheter som får arbeidsgivers andel av pensjon dekket via samlet bevilgning til SPK.		
Inntekt fra tilskudd og overføringer		
Tilskudd fra NFR	24 991	29 949
Tilskudd fra EU	7 328	2 924
Andre FoU-inntekter	21 682	8 002
Sum inntekt fra tilskudd og overføringer	54 000	40 876
Inntekt fra gebyrer		
Gebyrer	0	0
Sum inntekt fra gebyrer	0	0
Salgs- og leieinntekter		
Oppdragsinntekter	104 840	85 229
Annen Diagnostikk	14 569	17 353
Andre salgsinntekter	15 428	19 444
Kantine	907	826
Sum salgs- og leieinntekter	135 744	122 852
Andre driftsinntekter		
Gevinst ved avgang anleggsmidler	0	0
Sum andre driftsinntekter	0	0
Sum driftsinntekter	351 170	322 850

Sammenlikningstallene er omarbeidet i tråd med ny notemal

Se for øvrig kommentarer i prinsippnote

Note 2 Lønnskostnader

	31.12.2015	31.12.2014
Lønn	149 160	171 252
Feriepenger	17 544	18 904
Arbeidsgiveravgift	25 781	27 326
Pensjonskostnader*	19 692	25 466
Sykepenger og andre refusjoner	-5 844	-6 980
Andre ytelser	3 573	5 097
Sum lønn og sosiale kostnader	209 905	241 065
Antall årsverk:	290	298

* Nærmere om pensjonskostnader

Pensjoner kostnadsføres i resultatregnskapet basert på faktisk påløpt premie for regnskapsåret.

Premiesats for 2015 er 14,85 prosent. Premiesatsen for 2014 var 15,95 prosent.

Sammenlikningstallene er omarbeidet i tråd med ny notemal

Se for øvrig kommentarer i prinsippnote

Note 3 Immaterielle eiendeler

	Forskning og utvikling	Programvare og lignende rettigheter	Immaterielle eiendeler under utførelse	Sum
Anskaffelseskost 01.01.2015	0	0	0	0
Tilgang i 2015	0	0	0	0
Avgang anskaffelseskost i 2015 (-)	0	0	0	0
Fra immaterielle eiendeler under utførelse til annen gruppe i 2015	0	0	0	0
Anskaffelseskost 31.12.2015	0	0	0	0
Akkumulerte nedskrivninger 01.01.2015	0	0	0	0
Nedskrivninger i 2015	0	0	0	0
Akkumulerte avskrivninger 01.01.2015	0	0	0	0
Ordinære avskrivninger i 2015	0	0	0	0
Akkumulerte avskrivninger avgang i 2015 (-)	0	0	0	0
Balanseført verdi 31.12.2015	0	0	0	0
Avskrivningssatser (levetider)	Virksomhets-spesifikt	5 år / lineært	Ingen avskrivning	

(1) Sett inn minustegn hvis disse linjene benyttes.

Note 4 Varige driftsmidler

	Tomter	Bygninger og annen fast eiendom	Maskiner og transportmidler	Driftsløsøre, inventar, verktøy o.l.	Anlegg under utførelse	Infrastruktur-eiendeler	Sum
Anskaffelseskost 01.01.2015	0	1 767	847	17 919	0	0	20 533
Tilgang i 2015	0	0	0	4 615	0	0	4 615
Avgang anskaffelseskost i 2015 (-)	0	0	0	0	0	0	0
Fra anlegg under utførelse til annen gruppe i 2015	0	0	0	0	0	0	0
Anskaffelseskost 31.12.2015	0	1 767	847	22 534	0	0	25 148
Akkumulerte nedskrivninger 01.01.2015	0	0	0	0	0	0	0
Nedskrivninger i 2015	0	0	0	0	0	0	0
Akkumulerte avskrivninger 01.01.2015	0	794	325	10 111	0	0	11 229
Ordinære avskrivninger i 2015	0	353	169	4 376	0	0	4 899
Akkumulerte avskrivninger avgang i 2015 (-)	0	0	0	0	0	0	0
Balansført verdi 31.12.2015	0	620	353	8 047	0	0	9 020
Avskrivningssatser (levetider)	Ingen avskrivning	10-60 år dekomponert lineært	3-15 år lineært	3-15 år lineært	Ingen avskrivning	Virksomhets-spesifikt	
Avhendelse av varige driftsmidler i 2015:							
Salgssum ved avgang anleggsmidler	0	0	0	0	0	0	0
- Bokført verdi avhendede anleggsmidler	0	0	0	0	0	0	0
= Regnskapsmessig gevinst/tap	0	0	0	0	0	0	0

Note 5 Andre driftskostnader

	31.12.2015	31.12.2014
Husleie	9 485	9 634
Vedlikehold egne bygg og anlegg	2 973	2 524
Vedlikehold og ombygging av leide lokaler	37	183
Andre kostnader til drift av eiendom og lokaler	10 217	8 660
Leie av maskiner, inventar og lignende	892	444
Mindre utstysanskaffelser	6 560	5 845
Reparasjon og vedlikehold av maskiner, utstyr mv.	3 086	3 291
Kjøp av fremmede tjenester	19 620	13 367
Reiser og diett	7 764	6 356
Tap og lignende	332	114
Øvrige driftskostnader	2 916	1 190
Serviceavtaler	5 784	4 740
Aviser, telefon og porto	7 927	5 632
Sum andre driftskostnader	77 595	61 982

Oversikt over årlige leibeløp i henhold til leieavtaler*	<i>Varighet mellom ett og fem år</i>	<i>Varighet over fem år</i>	<i>Sum</i>
Husleieavtaler	7 408	981	8 390
Leieavtaler knyttet til immaterielle eiendeler			0
Leieavtaler knyttet til varige driftsmidler			0
Øvrige leieavtaler			0
Sum leieavtaler	7 408	981	8 390

*Kun vesentlige leieavtaler er spesifisert.

Sammenlikningstallene er omarbeidet i tråd med ny notemal

Se for øvrig kommentarer i prinsippnote

Note 6 Finansinntekter og finanskostnader

	31.12.2015	31.12.2014
Finansinntekter		
Renteinntekter	472	0
Valutagevinst (agio)	158	157
Utbytte fra selskaper	0	0
Annen finansinntekt	0	0
Sum finansinntekter	630	157
Finanskostnader		
Rentekostnad	0	15
Nedskrivning av aksjer	0	0
Valutatap (disagio)	135	119
Annen finanskostnad	17	0
Sum finanskostnader	153	134

Note 7 Avregnet bevilgningsfinansiert virksomhet (nettobudsjetterte virksomheter)

	31.12.15	31.12.14	Endring
LMD Forvaltningsstøtte	-132	-6 013	-5 881
NFD Forvaltningsstøtte	0	-3 278	-3 278
NFR Grunnbevilgning	0	-1 494	-1 494
Sum avregnet bevilgningsfinansiert virksomhet	-132	-10 785	-10 653
Årets korrigeringer direkte mot avregninger (kongruensavvik)			
Endring i avregning bevilgningsfinansiert virksomhet i balansen			10 653
Korrigerings av avsetning for feriepenger (ansatte som går over i annen statlig stilling)			0
Spesifikasjon av andre korrigeringer direkte mot avregninger			0
Avregning bevilgningsfinansiert virksomhet i resultatregnskapet			10 653

Forklaringer til sammenlikningstall

Avregnet bevilgningsfinansiert virksomhet er korrigert i sammenlikningstallene grunnet korreksjon av vesentlige feil i regnskap 2014, se prinsippnote.

Note 8 Opptjent virksomhetskaper (nettobudsjetterte virksomheter)

Opptjent virksomhetskaper 01.01.2015	0
Overført fra årets resultat	-1 159
Opptjent virksomhetskaper 31.12.2015	-1 159

Nettobudsjetterte virksomheter og forvaltningsbedrifter kan opptjene virksomhetskaper.
Nettobudsjetterte virksomheter kan bare opptjene virksomhetskaper fra inntekter fra oppdrag.

Saldo virksomhetskaper er pr 01.01.2015 korrigert. Se nærmere forklaring i prinsippnote

Note 9 Innkrevingsvirksomhet og andre overføringer til staten

	31.12.2015	31.12.2014
Avgift 1	0	0
Avgift 2	0	0
Avgift 3...	0	0
Sum inntekter av avgifter og gebyrer direkte til statskassen	0	0

Note 10 Tilskuddsforvaltning og andre overføringer fra staten

	31.12.2015	31.12.2014
Tilskudd til 1	0	0
Tilskudd til 2	0	0
Tilskudd til 3...	0	0
Sum utbetalinger av tilskudd til andre	0	0

Note 11 Investeringer i aksjer og andeler

	Ervervs- dato	Antall aksjer	Eier- andel	Stemme- andel	Årets resultat i selskapet	Balanseført egenkapital i selskapet	Balanseført verdi kapital- regnskapet	Balanseført verdi virksomhets- regnskapet
Aksjer								
Instrumenttjenesten AS		50	5,0 %	5,0 %	36 000	15 520 000	0	50 000
ITAS Eierdrift AS		3	3,0 %	3,0 %	-163 000	190 000	0	3 350
Balanseført verdi 31.12.2015							0	53 350

Beløpene er i hele kroner

Kilde årsregnskap fra 2014, fordi selskap har ennå ikke avlagt for 2015

Note 12 Beholdninger av varer og driftsmateriell

	31.12.2015	31.12.2014
Anskaffelseskost		
Råvarer og innkjøpte halvfabrikata	0	0
Varer under tilvirkning	0	0
Ferdige egentilvirkede varer	0	0
Innkjøpte varer (ferdigvarer)	0	0
Sum anskaffelseskost	0	0
Ukurans		
Ukurans i råvarer og innkjøpte halvfabrikata	0	0
Ukurans i varer under tilvirkning	0	0
Ukurans i ferdige egentilvirkede varer	0	0
Ukurans i innkjøpte varer (ferdigvarer)	0	0
Sum ukurans	0	0
Sum beholdninger av varer og driftsmateriell	0	0

Note 13 Kundefordringer

	31.12.2015	31.12.2014
Kundefordringer til pålydende	24 379	26 051
Kundefordringer i utenlandsk valuta	-23	0
Avsatt til forventet tap (-)	-200	-200
Sum kundefordringer	24 157	25 851

Note 14 Opptjente, ikke fakturerte inntekter / Mottatt forskuddsbetaling

	31.12.2015	31.12.2014
Opptjente, ikke fakturerte inntekter (fordring)		
Opptjente ikke fakturerte inntekter, oppdrag	8 944	3 714
Opptjent, ikke fakturert driftsinntekt	103	1 467
Sum opptjente, ikke fakturerte inntekter	9 047	5 181
Mottatt forskuddsbetaling (gjeld)		
Mottatt forskudd oppdrag	15 423	20 572
Mottatt forskudd salgs- og leieinntekter	500	2 313
Sum forskuddsbetalte, ikke opptjente inntekter	15 924	22 885

Sammenlikningstallene er omarbeidet i tråd med ny notemal
Se for øvrig kommentarer i prinsippnote

Note 15 Andre kortsiktige fordringer

	31.12.2015	31.12.2014
Forskuddsbetalt lønn	5	0
Reiseforskudd	50	0
Personallån	84	135
Andre fordringer på ansatte	0	0
Forskuddsbetalt leie	0	0
Andre forskuddsbetalte kostnader	374	0
Andre fordringer	0	1 535
Sum andre kortsiktige fordringer	514	1 670

Note 16 Bankinnskudd, kontanter og lignende

	31.12.2015	31.12.2014
Innskudd statens konsernkonto (nettobudsjetterte virksomheter)	47 527	43 367
Øvrige bankkontoer	0	0
Kontantbeholdninger	1	4
Sum bankinnskudd, kontanter og lignende	47 528	43 371

Note 17 Ikke inntektsført bevilgning, tilskudd og overføringer (nettobudsjetterte virksomheter)

	31.12.15	31.12.14	Endring
<i>Ikke inntektsført bevilgning fra fagdepartementet (gjeld)</i>			
LMD bevilgning	0	0	0
Sum ikke inntektsført bevilgning fra fagdepartementet (gjeld)	0	0	0
<i>Ikke inntektsført bevilgning fra andre departementer (gjeld)</i>			
NFD bevilgning	5 221	0	5 221
Forskningsrådet Grunnbevilgning	1 381	0	1 381
Sum ikke inntektsført bevilgning fra andre departementer (gjeld)	6 602	0	6 602
<i>Ikke inntektsførte tilskudd og overføringer (gjeld)</i>			
EU prosjekter	5 829	9 091	-3 262
Forskningsrådet prosjekter	10 666	12 868	-2 202
Andre prosjekter	5 585	6 305	-720
Sum ikke inntektsførte tilskudd og overføringer (gjeld)	22 080	28 264	-6 184
<i>Opptjente, ikke mottatte tilskudd og overføringer (fordringer)</i>			
EU prosjekter	-5 913	-10 713	-4 800
Forskningsrådet prosjekter	-12 410	-14 378	-1 968
Andre prosjekter	-6 135	-4 967	1 168
Sum opptjente, ikke mottatte tilskudd og overføringer (fordringer)	-24 458	-30 058	-5 600
Sum ikke inntektsført bevilgning, tilskudd og overføringer	4 224	-1 794	-5 182

Sammenlikningstallene er omarbeidet på bakgrunn av prinsippendringer. Se nærmere forklaringer i prinsippnote.

Note 18 Annen kortsiktig gjeld

	31.12.2015	31.12.2014
Skyldig lønn	0	0
Annen gjeld til ansatte	0	0
Påløpte kostnader	166	2 040
Annen kortsiktig gjeld	0	442
Mellomværende SPK	0	-267
Avsetning forpliktelse flexitid/feriedager	5 366	4 661
Sum annen kortsiktig gjeld	5 533	6 876

Note 19 Avsetning for langsiktige forpliktelser

	31.12.2015	31.12.2014
Avsetning sluttpakker	5 028	11 031

Veterinærinstituttet var igjennom en nedbemanningsprosess i 2014 og i den forbindelse er det foretatt en avsetningen for sluttpakker og sluttvederlag som skal utbetales i senere år

Oppstilling av bevilgningsrapportering, 31.12.2015

Samlet tildeling i henhold til tildelingsbrev

Utgiftskapittel	Kapittelnavn	Post	Posttekst	Samlet tildeling
1112	[Kunnskapsutvikling og beredskap mm. på matområdet]	50	Kunnskapsutvikling, kunnskapsformidling og beredskap ved Veterinærinstituttet	90 359
1137	[Forskning og innovasjon]	53	Omstillingsmidler til instituttsektoren	1 000
928	[Annen marin forskning og utvikling]	50	Tilskudd Veterinærinstituttet	53 353
194055	[NFR Grunnbevilgning]	F40	Basisbevilgning	22 731
<i>Sum utgiftsført</i>				167 443

Beholdninger rapportert i likvidrapport **	Note*	Regnskap 2015
Inngående saldo på oppgjørskonto i Norges Bank	16	43 371
Endringer i perioden	16	4 157
<i>Sum utgående saldo oppgjørskonto i Norges Bank</i>		47 528

Beholdninger rapportert til kapitalregnskapet (31.12)

Konto	Tekst	Note*	2015	2014	Endring
6001/82xxxx	Beholdninger på konto(er) i Norges Bank	16	47 528	43 367	4 161
6xxxxx	Eiendeler (aksjer, leieboerinnskudd, m.m)				0

* Henvisning til aktuell note i virksomhetsregnskapet

** Dersom virksomheten disponerer flere oppgjørskontoer i Norges Bank enn den ordinære driftskontoen, skal også disse beholdningen spesifiseres med inngående saldo, endring i perioden og utgående saldo. Slike beholdninger skal også inngå i oversikten over beholdninger rapportert til kapitalregnskapet.



*Faglig ambisiøs, fremtidsrettet
og samspillende - for én helse!*

www.vetinst.no



Veterinærinstituttet
Norwegian Veterinary Institute

Oslo
postmottak@vetinst.no

Trondheim
vit@vetinst.no

Sandnes
vis@vetinst.no

Bergen
post.vib@vetinst.no

Harstad
vih@vetinst.no

Tromsø
vitr@vetinst.no