

ÅRSRAPPORT



ÅRSRAPPORT

2016-2017

Innhold

I.	Styrets beretning.....	3
II.	Introduksjon til virksomheten og hovedtall.....	6
III.	Årets aktiviteter og resultater	9
IV.	Styring og kontroll i virksomheten.....	18
V.	Vurdering av framtidssikter.....	21
VI.	Årsregnskap 2016	26

I. Styrets beretning

Tildelingsbrevet fra Kunnskapsdepartementet definerer at det er styrets ansvar å trekke opp strategien for institusjonens faglige virksomhet, følge opp at institusjonens strategier og utvikling er i samsvar med de mål som fastsettes av Kunnskapsdepartementet og Stortinget, og sikre at virksomheten drives i henhold til gjeldende lover og regler.

Styret vurderer at NIHs eksisterende plan- og styringsverktøy fungerer hensiktsmessig, og uttrykker at dette gir godt grunnlag for å styre høgskolen.

Styret ved Norges idrettshøgskole (NIH) er fornøyd med drift og resultater i 2016. NIH er et attraktivt studiested med høye søkertall, god inntakskvalitet, god gjennomstrømming og etterspurte kandidater på de fleste områder.

- NIH har meget **god søkning til studiene**, og den høyeste inntakskvaliteten blant idrettsutdanninger i Norge. Høgskolen er fornøyd med at vi i 2016 hadde 4,8 førstegangssøkere pr studieplass på bachelor i idrettsvitenskap, og 4,6 førstegangssøkere pr studieplass til faglærer kroppsoving. Det er likevel en nedgang på ca. 14 % i det totale søkertallet til lavere grad gjennom Samordna opptak sammenlignet med 2015.
- NIH har **høy gjennomføring** i henhold til avtalt utdanningsplan (89,1 %) og ligger høyere enn snittet i universitets- og høgskolesektoren (84,9 %).
- **Antall utvekslingsstudenter har økt** fra 128 i 2015, til 140 i 2016. Dagens antall innreisende studenter vurderes som tilfredsstillende, men det er potensiale for å øke antall utreisende studenter.
- Når det gjelder **mangfold** i studentmassen, har NIH en tilnærmet lik fordeling mellom kjønnene (50 %). NIH har imidlertid en utfordring med at vi har få studenter med flerkulturell bakgrunn og få med nedsatt funksjonsevne.

NIH driver forskning av høy kvalitet innen et bredt spekter av fagdisipliner vinklet mot idrett og fysisk aktivitet, skole, samfunn og folkehelse. Høgskolen har høy forskningsproduksjon pr. ansatt sammenlignet med resten av universitets- og høgskolesektoren, sterk vekst i ekstern finansiering av forskning og høy produksjon av doktorgrader.

- **NIH har høy produksjon av forskning av god kvalitet.** Produksjonen målt i antall publikasjonspoeng (pp) har økt år for år, og i 2015 var NIH den institusjonen i UH sektoren som hadde flest pp pr ansatt. Tallene for 2016 er ikke klare ennå, men så langt ser det ut til at NIH får omtrent samme produksjon pr ansatt som i 2015. NIH ligger dermed på topp når det gjelder publiseringer i internasjonalt anerkjente vitenskapelige tidsskrifter. **NIHs forskningsvirksomhet rangeres høyt internasjonalt.** Som i 2014 og 2015, har NIH i 2016 fått toppscore på de fleste områder i den europeiske rangeringen EU-multirank, og ligger som nr. 3 i Norge (etter NTNU og UiO). I den viktige Shanghai rangeringen av universiteter innen kategorien sport science, ble NIH rangert som nr. 4 av 360 (det er >400 som var med, men 360 som ble rangert) universiteter i verden, som nr. 4 på verdensbasis, nummer 2 i Europa, og best i Norden.
- Etter at **gjennomsnittlig gjennomføringstid for ph.d.-kandidater** har blitt redusert over tid, til 3,2 år i 2014, økte den i 2015 til 4,1 år. Gjennomsnittlig gjennomføringstid i 2016 var 3,95 år. En kandidat med netto gjennomføringstid på 8,7 år trekker gjennomsnittet opp.

- **Sterk vekst i ekstern finansiering** av forskning (herunder EU-midler), fra 5,4 mill. kroner i 2012 til 31 mill. kroner i 2016.

NIH tar i stor grad fagansvaret for undervisning og forskning innen idretts- og kroppsøvningsfaget nasjonalt. Dette gjøres gjennom ulike fora, og løpende samarbeid mellom NIH og andre institusjoner med utdanning innen idrett og kroppsøving.

NIH forvalter og utvikler kunnskap som er viktig innen ulike samfunnsområder. Vi har tett samarbeid med bl.a. idrettsbevegelsen, skolen, helsesektoren, forsvaret, bistandsorganisasjoner og treningsbransjen. Vi arbeider også systematisk for å formidle kompetanse og forskningsresultater bredt gjennom media og andre kanaler, og lykkes stadig bedre med det.

I tillegg til kjerneoppgavene, bidrar NIH til det samlede tilbud av infrastruktur/anlegg for organisert fysisk aktivitet, ved at våre anlegg er tilgjengelig for eksterne brukere 7 dager i uken fra kl. 08.00 til kl. 22.00.

Prioriteringer for 2017

Foruten kjerneområdene utdanning og forskning, prioriterer NIH rehabiliteringen av bygg og anlegg, samt påbygg. Arbeidet startet opp våren 2015. Dette er et stort løft som krever betydelige økonomiske- og organisatoriske ressurser i perioden 2015 - 2017. Arbeidet skal etter planen sluttføres i 2017.

På utdanningsiden vil NIH prioritere tiltak rettet mot rekruttering og studiekvalitet.

NIH vil i 2017 innføre den nye digitale læringsplattformen Canvas som åpner opp for nye måter å jobbe med undervisning og læring.

Det planlegges oppstart av et læringscenter høsten 2017 som skal tilrettelegge for studentaktive og innovative læringsformer.

Det vil jobbes videre med å sikre god kvalitet på studentutveksling gjennom et tettere samarbeid med programansvarlige og fagseksjonene. Det er satt av midler til finansiering av samarbeidsprosjekter med strategisk viktige partnere utenfor Europa, men det er også viktig for NIH å øke deltagelsen i Erasmus+ -programmet.

Innen forskning vil NIH prioritere å opprettholde den høye forskningsproduksjonen, fremme kvalitet i forskning og forskerutdanning og øke den eksternt finansierte forskningsporteføljen. Ekstern evaluering av dr. gradsprogrammet gjennomføres i 2017.

Høgskolen vil fortsatt arbeide med å styrke kommunikasjonen med studentene, potensielle studenter og tidligere studenter, og fortsatt fremme formidling av forskningsresultater. For å stimulere til økt forskningskommunikasjon, vil dyktige forskningsformidlere løftes fram og allmennrettet formidling synliggjøres internt. Videre skal det tilbys skrivekurs for forskere og stipendiater i regi av forskning.no.

Muligheter og utfordringer fremover

NIH har økende aktivitet og inntekter fra eksternt finansierte prosjekter (inkl. EU finansierte)

Rehabiliteringsprosjektet, som ledes av Statsbygg, er i hovedsak i rute. Samtidig er høgskolen inne i krevende år med fulle studentopptak samtidig som arbeidet pågår. Både studenter og ansatte har i 2016 hatt store utfordringer med å tilpasse seg den reduserte tilgjengeligheten på lokaler.

NIH skal utarbeide en langsiktig plan for drift og vedlikehold sammen med Statsbygg, inklusive beregning av ressursbehov for å kunne følge opp planen (verdibevarende vedlikehold).

NIH vil ha solid infrastruktur i ferdig rehabilitert bygningsmasse fra høsten 2017. Vi ser derfor muligheten til å øke antallet studieplasser når bygningsmassen er ferdig rehabilitert. Søkertallene på dagens studietilbud er svært bra og studentrekruttering ses ikke som en begrensende faktor. Styret ved NIH vil i 2017 vurdere forslag om en økning i studentantallet på lavere grad.

I forbindelse med oppstart av læringscenteret høsten 2017 skal det gjennomføres en intern kartlegging av den digitale kompetansen blant de vitenskapelig ansatte for blant annet å få innspill til hvilke tjenester senteret skal yte.

NIH vil fremover arbeide målrettet med å utarbeide tiltak for å løfte de fagmiljøer som ligger noe lavt med hensyn til forskningsproduksjon, internasjonalt samarbeid og eksternt finansiert forskning. NIH vil også arbeide for å utvikle kurs og fagmiljø for dr. gradsveiledning.

Oslo, 14. mars 2017

Styret ved Norges idrettshøgskole



Tomas Kristensen



Kari Bø

(styreleder, rektor)



Heidi Sørensen



Per Nilsson



Henriette Øien



Siv Gjesdal



Mari Kristin Sisjord



Egil Johansen



Oddbjørn Alstad



Olav Skrudland



Svend Sondre Frøshaug

II. Introduksjon til virksomheten og hovedtall

Omtale av virksomheten herunder virksomhetens departementstilhørighet og tilknytningsform, og samfunnsoppdrag

Norges idrettshøgskole ble opprettet i 1968 som statlig vitenskapelig høyskole og er direkte underlagt Kunnskapsdepartementet. NIH har som vitenskapelig høgskole, innenfor sitt fagområde, samme autonomi som et universitet (spesialisert universitet). Styret er høgskolens øverste organ. Studieutvalget ledes av prorektor. NIH har delt ledelse, med valgt rektor som styreleder og ansatt administrerende direktør på åremål.

NIH er Norges fremste utdannings- og forskningsinstitusjon i idrettvitenskap. Vårt samfunnsoppdrag er å drive høyere utdanning, forskning og formidling innen et bredt teoretisk og aktivitetsrettet idrettvitenskapelig område. Aktivitetsfeltet rommer bredde- og toppidrett, kroppsøving, friluftsliv, samt andre varianter av organisert og selvorganisert bevegelsesaktivitet. NIH har en flerfaglig tilnærming til undervisning og forskning på mennesker i bevegelse, inkludert barn, unge, voksne, eldre og mennesker med funksjonsnedsettelse.

NIHs utdanninger og forskningsvirksomhet har stor samfunnsmessig relevans. Flerfaglig kunnskap om idrett og mennesker i bevegelse fremmer forståelse av den betydningen bevegelse kan ha for dannelse, læring og utvikling hos enkeltpersoner. Fysisk aktivitet og bevegelse kan gi næring til glede, mestring og inkludering i skole, arbeid og fritid. Kunnskap om betydning av fysisk aktivitet for helse og livskvalitet øker, og utgjør en kunnskapsbase for fremtidsrettet helsepolitikk. Forskningsbasert kunnskap om prestasjonsutvikling ligger til grunn for en forsvarlig og fremgangsrik toppidrett. Studier av idrett som kulturfenomen utdyper vår forståelse av det mangfoldige samfunnet vi er en del av.

Omtale av lokalisering, toppledelsen og organisasjonsstruktur, gjerne i form av et overordnet organisasjonskart.

NIHs organisasjon

NIH har hele sin virksomhet lokalisert i egne bygg ved Sognsvann i Oslo.

Rektor velges på åremål for fire år. Høgskolens øverste ledelse består av rektor, prorektor, og administrerende direktør. Administrerende direktør er leder for de administrative funksjonene og er ansatt på åremål for seks år. Styret har delegert viktige deler av styringen til Studieutvalget (SU) og Komite for forskerutdanning (KFU).

Det vitenskapelige personalet er organisert i fem fagseksjoner, som driver utdanning, forskning og formidling innen sine respektive fagfelt. I tillegg har høgskolen to eksternt finansierte forskningssentre, som organisatorisk ligger under hver sin fagseksjon.

Hver fagseksjon ledes av en seksjonsleder som ansettes i fireårig åremålsstilling. Seksjonsledere inngår i faglig ledergruppe (FL), et rådgivende organ for rektor.

Hver seksjon har også en kontorsjef som ivaretar administrative oppgaver på seksjonen. I det operative administrative arbeidet er kontorsjef bindeledd mellom fagseksjonen og de administrative avdelingene.

Hver fagseksjon har delegert budsjettansvar (lønns- og driftskostnader). Budsjettet tildeles som en ramme, beregnet dels ut fra vedtatt bemanning og dels ut fra oppnådde resultater (resultatbasert tildeling).

Hvert av forskningssentrene har en ansatt senterleder, og ett av de har en egen administrativ ressurs.

Den teknisk administrative virksomheten er organisert i seks fagavdelinger. Avdelingene ledes av en fast ansatt avdelingsleder. Avdelingslederne inngår i administrative ledergruppe (AL), et rådgivende organ for administrerende direktør.

NIH har en bemanning på 224 årsverk pr 31.12.2016, og en omsetning på 302 mill. kroner. 82% av høgskolens virksomhet er finansiert av bevilgninger fra Kunnskapsdepartementet, 10% er finansiert av eksterne midler til forskning (bidrags- og oppdragsprosjekter), 5% er finansiert av inntekter fra kurs og etter-/videreutdanning, og 3% er finansiert av utleievirksomheten.

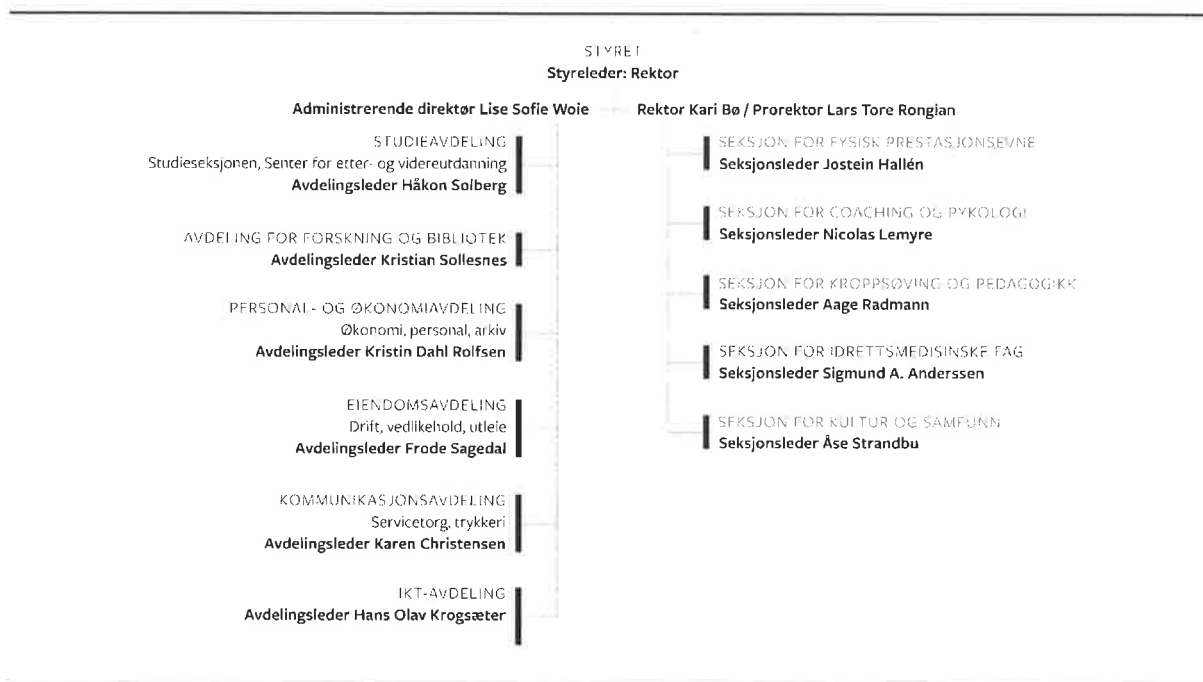

NIH som utdanningsinstitusjon

Det var totalt 3,63 kvalifiserte førstevalgsøkere til NIH gjennom det nasjonale opptaket Samordna opptak i 2016, og NIH er et attraktivt studiested på tross av en nedgang i søkertall på ca. 14 % fra 2015 til 2016. Det er også gode søkertall til Master i idrettsvitenskap og praktisk pedagogisk utdanning (PPU) med hhv. 4,1 og 5,7 førstevalgsøkere per studieplass. Det er kjønnsbalanse blant studentene totalt sett på NIH, men det er få studenter med flerkulturell bakgrunn og få personer med nedsatt funksjonsevne. Høgskolen hadde høsten 2016 totalt 1258 studenter. Studiepoengproduksjon per heltidsekvivalent er 53,5 og ligger stabilt på et tilfredsstillende nivå og det er godt samsvar mellom studentenes planlagte og gjennomførte studiepoeng (89,1%).

Studiebarometeret gir institusjonene en mulighet til å sammenligne seg med enkeltinstitusjoner og nasjonale gjennomsnitt. NIH bruker undersøkelsen i studiekvalitetsarbeidet og hadde en samlet svarprosent på 58 % i 2016. Resultatene fra 2016 viser at studentene på NIH er generelt fornøyd med studieprogrammet de går på (4,0).

Det ble gjennomført to basiskurs i UH-pedagogikk for fagansatte i 2016 og dette tilbudet fortsetter i 2017. Bruken av studentaktive læringsformer som "omvendt klasserom" er økende og det er gjennomført egne kurs for ansatte i utvalgte metoder for studentaktiv læring. Tidsbruken blant studentene på NIH er fremdeles lav sammenlignet med snittet i sektoren, men en satsning på mer studentaktive arbeidsformer bør kunne bidra til å øke tidsbruken blant studentene på NIH. NIH satser

på undervisningskvalitet og vil høsten 2017 åpne et nytt læringscenter med blant annet lokaler til å jobbe med ny undervisningsteknologi. NIH fikk i 2016 tildelt midler fra Norgesuniversitetet til prosjektet «Den reflekterende treneren» og det er i 2016 gjennomført fulldigitalisering av eksamensgjennomføringen.

NIH gjennomførte en kandidatundersøkelse i 2015 og resultatene er positive og viser at en stor andel av kandidatene er i en fulltidsjobb de er fornøyd med innen 6 mnd. etter fullført utdanning. Fire av ti NIH-kandidater oppgir skolen som sin nåværende arbeidsplass.

NIH er i gang med en revisjon av både studiestruktur og studentdimensjonering på lavere grad. Ambisjonen er å ta opp flere studenter høsten 2018 i en portefølje av høy kvalitet som samsvarer med kompetansebehovene i arbeidsmarkedet.

NIH som forskningsinstitusjon

NIH har en omfattende og internasjonal forskningsvirksomhet. Forskingen dekker bredden i det vitenskapelige felt og dekker samfunnsvitenskapelige, humanistiske, naturvitenskapelige og medisinske perspektiver. I den strategiske planperioden 2011-2015 hadde NIH store, felles, tverrfaglige satsinger: "trening og prestasjonsutvikling i bredde og toppidrett", "sammenhenger mellom fysisk aktivitet, helse og livskvalitet i befolkningen med et spesielt fokus på lavaktive og inaktive", "innhold i og virkning av kroppssøving og fysisk aktivitet i skolen". I perioden 2011-2016 er det publisert 1187 artikler innenfor disse områdene. For inneværende planperiode 2016 – 2020 har NIH valgt å ikke konsentrere felles ressurser i store tverrfaglige satsinger i arbeidet med å utvikle forskningsvirksomheten.

NIH har i 2016 totalt 118,5 forskerårsverk (125 årsverk i 2015).

I 2015 publiserte NIHs forskere over 250 artikler og var på topp blant institusjonene i UH sektoren når det gjelder forskningsproduksjon pr. ansatt. I 2016 forventes omtrent samme antall (ikke ferdig opptalt før i mars). Over halvparten av publikasjonene blir publisert med internasjonale samarbeidspartnere. Andelen av nivå 2- tidsskrifter utgjorde 35,3% i 2015. Foreløpige tall for 2016 viser en andel på 35,5%.

Etter en periode med betydelig vekst, utgjør eksternt finansiert forskningsaktivitet nå 31 mill. kr., og den forventes å vokse ytterligere fremover (budsjett på 40 mill. kroner i 2017).

Siden NIH startet med doktorgradsprogram innenfor idrettsvitenskap i 1986 har 157 kandidater (64 kvinner og 93 menn) disputert. Pr. 31.12.2016 var det 67 personer (43 kvinner og 24 menn) i programmet. Snitt gjennomføringstid i 2016 var 4 år (4,1 år i 2015).

NIH vil gjennomføre eksternt evaluering av doktorgradsprogrammet i 2017.

Hovedtall

Antall årsverk:	224
Antall registrerte studenter	1258
Totale inntekter	302 mill. kroner
Total tildeling fra Kunnskapsdepartementet og andre departementer	248 mill. kroner
(Eventuelle andre hovedtall)	

III. Årets aktiviteter og resultater**Resultatene på nasjonale styringsparametere og vurdering av disse**

	Resultat 2015	Resultat 2016	Mål 2016 ¹	Mål 2017 ²
Sektormål 1 Høy kvalitet i utdanning og forskning				
Andel bachelorkandidater som gjennomfører på normert tid	60,2 %	63,8 %		
Andel mastergradskandidater som gjennomfører på normert tid	62,3 %	55,8 %		
Andel PH. D.-kandidater som gjennomfører innen seks år				
Skår på hvordan studentene oppfatter studiekvaliteten	4,1	4,0		
Faglig tidsbruk (timer) per uke blant heltidsstudenter	30,3	30,2		
Antall publikasjonspoeng per faglig årsverk				
Verdien av Horisont 2020-kontrakter per FoU-årsverk				
Andel utreisende utvekslingsstudenter på Erasmus+ av totalt antall studenter	0,58 %	0,91 %		
Sektormål 2 Forskning og utdanning for velferd, verdiskaping og omstilling				
Andel mastergradskandidater sysselsatt i relevant arbeid et halvt år etter fullført utdanning	75,9 %	-		
Bidragsinntekter fra Forskningsrådet per faglig årsverk				
Andre bidrags- og oppdragsinntekter per faglig årsverk				
Andel forskningsinnsats i MNT-fag				
Sektormål 3 God tilgang til utdanning				
Kandidattall på helse- og lærerutdanningene	40	39		

¹ Kun for dem som har satt opp et måltall² Kun for dem som har satt opp et måltall

Sektormål 4 Effektiv, mangfoldig og solid høyere utdanningssektor og forskningssystem				
Antall studiepoeng per faglig årsverk	394,6 %	425,3 %		
Andel kvinner i dosent- og professorstillinger	40,9 %	38,8%	50%	50%
Andel midlertidig ansatte i undervisnings- og forskerstillinger	23,6 %	18,4 %	16 %	15 %

Resultatrapportering utdanning

Sektormål 1: Høy kvalitet i utdanning og forskning

Sektormål 2: Forsking og utdanning for velferd, verdiskaping og omstilling

Sektormål 3: God tilgang til utdanning

NIHs hovedmål: NIH skal utdanne kompetente og etterspurte kandidater som bidrar til å styrke samfunnet med idrettsvitenskapelig innsikt og engasjement.

NIHs delmål 1: NIH skal gjennom fremragende undervisning og et engasjerende læringsmiljø rekruttere og utdanne dyktige og motiverte studenter

Søkertallene til lavere grad gjennom Samordna opptak hadde en nedgang på totalt 14 % fra 2015 til 2016, men det var likevel et snitt på 3,6 førstevalgsøkere per studie plass. NIH hadde en økning i antallet studenter som fortsatte fra første studieår til andre studieår på Bachelor i idrettsvitenskap. 102 studenter fortsatte i 2016 mot 84 studenter i 2015. Det var gode søkertall til Master i idrettsvitenskap og PPU i 2016 med hhv. 4,1 og 5,7 førstevalgsøkere per studie plass. Den totale kvinneandelen blant studentene var 50,6 %, men NIH har få studenter med flerkulturell bakgrunn.

Programevalueringen 2016 lener seg tungt på spørsmålsbatteriet fra Studiebarometeret og ble gjennomført våren i studentenes siste studieår. NIH bruker både programevalueringen og Studiebarometeret i studiekvalitetsarbeidet og resultatene viser at NIHs studenter svarer omtrent som snittet i sektoren. Det er likevel forbedringspotensial og resultatene fra Studiebarometeret de tre siste årene viser at det er potensiale for å forbedre studentenes opplevde læringsutbytte innen blant annet undervisning/veiledning og tilbakemeldinger fra fagansatte.

Det ble gjennomført to basiskurs i UH-pedagogikk som blant annet inkluderer kollegaveiledning og undervisning i sammenhengen mellom emnemål, arbeidsformer og vurderingsordninger. Det ble gjennomført egne kurs i bruk av ny teknologi og studentaktive læringsformer

NIHs delmål 2: NIH skal videreutvikle en studieportefølje med høy faglig kvalitet som samsvarer med kompetansebehovene i samfunnet

NIH er i full gang med en revisjon av studieporteføljen på lavere grad og det ble høsten 2016 lagt fram en tidsplan for NIHs styre om det videre arbeidet med studieporteføljen og studentdimensjoneringen. Arbeidet med revisjonen av studieporteføljen involverer alle fagmiljøene for å sikre et forslag med god kvalitet og tilstrekkelig forankring. Det ble også vedtatt retningslinjer for ekstern evaluering av våre studieprogrammer i 2016 i tråd med revidert Studiekvalitetsforskrift.

NIH har i tillegg en omfattende virksomhet knyttet til etter- og videreutdanning og kursvirksomhet. NIH har bl.a. kompetansehevingstiltak for lærere, tilbud for treningssenterbransjen, deltidsstudier for ledere og trenere i idretten. NIH samarbeider med blant annet Norges idrettsforbund, Olympiatoppen og Aktiv mot kreft om deltidsstudier.

Resultatene fra NIHs siste kandidatundersøkelse (2015) er positive og viser at en stor andel av kandidatene er i en fulltidsjobb de er fornøyd med innen 6 måneder etter fullført utdanning.

NIHs delmål 3: NIHs studieprogrammer skal være forskningsbaserte og praksisnære

NIHs faglige virksomhet er organisert i 5 fagseksjoner. Utdanningsprogrammene innenfor hver fagseksjon er forankret i seksjonens forskningsfelt, men forankring i forskningsfeltet varierer noe fra fagmiljø til fagmiljø. Det er praksisnær undervisning på alle gradsgivende studieprogrammer med varierende omfang organisering. Noe er veiledet praksis i arbeidslivet, men det er også praksis knyttet til forskningsaktivitet i lab og i felt. Resultatene fra Studiebarometeret viser at studentene svarer omtrent som andre idrettsstudenter på spørsmål om egen erfaring med forsknings- og utviklingsarbeid. De er noe mindre tilfreds med læringsutbytte knyttet til yrkes- og fagspesifikke ferdigheter enn andre idrettsstudenter.

Det arbeides kontinuerlig med å forbedre kvaliteten i masterprogrammene gjennom blant annet studentinkludering i forskningsaktiviteten og seksjonsvise fagseminarer.

Resultatrapportering forskning

Sektormål 1: Høy kvalitet i utdanning og forskning

Sektormål 2: Forskning og utdanning for velferd, verdiskaping og omstilling

NIHs hovedmål: NIH skal drive forskning av høy internasjonal kvalitet med tydelig samfunnsmessig relevans

NIH delmål: NIH skal videreutvikle stimulerende og produktive forskningsmiljøer til å produsere fremragende forskning innen hvert forskningsområde

NIHs forskningsproduksjon har i perioden 2010 – 2016 økt og stabilisert seg på et høyt nivå. I 2014 hadde NIH 1,45 publikasjonspoeng (pp) pr ansatt, mens tallet for 2015 var 2,15 pp, hvilket var det beste resultatet i UH-sektoren.

Fordeling av publikasjonspoeng 2015 mellom fagseksjonene

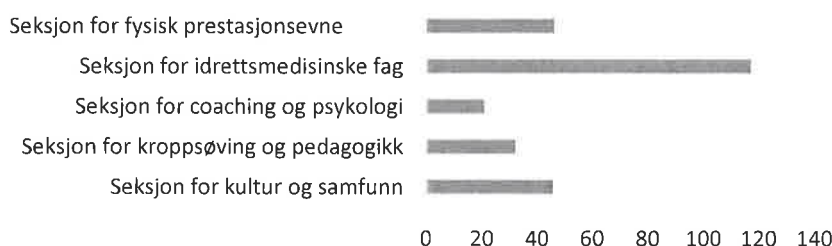

Foreløpige tall for 2016 viser at NIH ligger omtrent på samme nivå som i 2015. NIH kan sannsynligvis øke produksjonen ytterligere, da den er ujevnt fordelt mellom fagmiljøene.

Omlag 59% av NIHs publikasjoner i 2016 var i samarbeid med internasjonale forskere (56% i 2015).

Andel publiseringer i "Open access" øker sammenlignet med 2015. Tallene for 2016 er ikke klare ennå, men andelen forventes å bli ca. 30% (25% i 2015).

Høsten 2016 åpnet Statens helsetilsyn en tilsynssak hos NIH på bakgrunn av en feil ved søknad om godkjenning for et forskningsprosjekt som falt inn under Helseforskningsloven. På bakgrunn av tilsynssaken nedsatte Rektor en arbeidsgruppe som skulle gjøre en bred gjennomgang av NIHs rutiner og praksis for etisk vurdering. Gruppen anbefalte at NIH opprettet en egen uavhengig komite for vurdering av forskning på mennesker (hvor forskningen ikke faller inn under Helseforskningsloven). Komiteen er etablert fra 2017. Gruppen anbefalte videre at det etableres en felles database for registrering av alle forskningsprosjekter ved NIH. Opplæringsprogrammet for vitenskapelige ansatte, ph.d.-kandidater og Masterstudenter knyttet til forskningsetikk er under revisjon og forslag til justerte program vil ferdigstilles i løpet av våren 2017. I tillegg har NIH knyttet til seg juridisk spisskompetanse på forskningsetikk.

Som i 2014 og 2015, har NIH i 2016 fått toppscore på de fleste områder i den europeiske rangeringen EU-multirank. I den viktige Shanghai rangeringen av universiteter innen kategorien sport science, ble NIH rangert som nr. 4 av 360 (det er >400 som var med, men 360 som ble rangert) universiteter i verden, som nr. 4 på verdensbasis, nummer 2 i Europa, og best i Norden. Sampublisering med internasjonale forskere har økt fra 30% i 2011 til mellom 50-60% de fire siste årene (59% i 2016). Eksterne evalueringer, for eksempel søknad til Centre of Excellence og tildeling av NFR/Toppforsk, har vist at enkelte fagmiljøer holder meget høy internasjonal kvalitet.

Tab - Styringsparametre KD

Sektormål 1 - Høy kvalitet i utdanning og forskning	Resultat 2015	Resultat 2016	Mål 2016	Mål 2017
Antall publikasjonspoeng per faglige årsverk	2,15	2,15*		
Andel PH.D.-kandidater som gjennomfører innen seks år	78 %	82 %		

* Prognose basert på foreløpige tall.

NIH delmål: NIHs forskerutdanning skal være av høy internasjonal standard og rekruttere de beste forskertalentene innen idrettsvitenskap

Pr 31.12.2016 har NIH 67 kandidater i doktorgradsprogrammet (herav 43 kvinner), som er det samme antall som i 2015. 29 av disse er eksternt finansiert 10 kandidater avla dr. grad i 2016, herav fire kvinner.

Gjennomsnittlig gjennomføringstid i 2016 var 3,95 år, som er noe lavere enn i 2015 da gjennomføringstiden var 4,1 år. Én kandidat med netto gjennomføringstid på 8,7 år påvirker gjennomsnittet negativt.

Det er en strategisk målsetting at NIHs forskerutdanning skal være av høy internasjonal standard. Dette skal blant annet oppnås gjennom å stimulere doktorgradsstudenter til å presentere sin forskning på internasjonale forskningskonferanser og legge til rette for utenlandsopphold gjennom økonomisk støtte.

Totalt har 18 kandidater i programmet hatt utenlandsopphold, 42 kandidater har hatt internasjonale presentasjoner og 44 kandidater har publisert internasjonalt. Det var internasjonale opponenter i alle de 10 bedømmelseskomiteene i 2016.

Alle de 10 kandidatene som avla doktorgrad har publisert internasjonalt, hvorav 6 kandidater har publikasjoner i nivå 2 tidsskrift.

NOKUT godkjente NIHs kvalitetssystem for doktorgradsprogrammet i 2011. Fra 2013 har NIH årlig utarbeidet kvalitetsrapport for forskerutdanningen. Det generelle bildet er at programkvaliteten er bra, men den viser også forbedringspotensial. En eksternt evaluering av NIHs doktorgradsprogram er i prosess for gjennomføring i 2017.

NIH delmål: Forskningsmiljøene ved NIH skal hente inn finansiering fra nasjonale og internasjonale kilder og utvikle strategiske partnerskap med fremragende forskningsmiljøer

Den eksternt finansierte forskningsaktiviteten har økt mye de senere år, og NIH forventer enda sterkere vekst fremover. Den eksternt finansierte forskningen styrker forskningsmiljøene og bidrar betydelig til NIHs forskningsproduksjon.

Inntekter fra bidrags- og oppdragsforskning (BOA) økte fra 27,5 mill. kroner i 2015, til 31 mill. kroner i 2016. For 2017 budsjetterer NIH med 40 mill. kroner. Mesteparten av NIHs BOA virksomhet er bidragsprosjekter (67 prosjekter/28,6 mill. kroner i 2016). Oppdragsprosjektene står for en mindre del (13 prosjekter/2,5 mill. kroner).

Seksjon for idrettsmedisinske fag og Seksjon for Coaching og psykologi står for 74% av samlede BOA inntekter ved NIH, inkl. forskningssentrene ved disse to seksjoner. Forskningssentrene alene står for 45% av NIHs samlede BOA inntekter i 2016.

Inntekter fra eksternt finansiert forskning i 2016

Fagseksjoner	Bidrags-prosjekter	Oppdrags-prosjekter	SUM	Andel av total
Seksjon for fysisk prestasjonsevne	2 154 963	863 118	3 018 081	10 %
Seksjon for idrettsmedisinske fag	12 896 443	1 631 911	14 528 354	47 %
herav idrettsskadesenteret	9 860 898		9 860 898	32 %
Seksjon for coaching og psykologi	11 658 327		11 658 327	37 %
herav FOBU	4 109 380		4 109 380	13 %
Seksjon for kroppsøving og pedagogikk	1 056 654		1 056 654	3 %
Seksjon for kultur og samfunn	832 065		832 065	3 %
SUM inntekter	28 598 452	2 495 029	31 093 481	100 %
Budsjett	27 200 000	2 500 000	29 700 000	

Kontraktverdien av nye avtaler inngått i 2016 er 36 mill. kroner. Til sammenligning var verdien av nye kontrakter 12,2 mill. kroner i 2015, og 10,5 mill. kroner i 2014.

NIH er i ferd med å få en betydelig eksternt finansiert forskningsvirksomhet. Høgskolen har sannsynligvis mer å gå på, fordi aktiviteten er ujevnt fordelt mellom fagmiljøene. Pr. 31.12.16 har NIH to EU søknader inne. En fra seksjon for fysisk prestasjonsevne, og en fra Idrettsskadesenteret.

NIH har fra 2015 budsjettert og regnskapsført nye BOA-prosjekter i samsvar med TDI-prinsippene for sektoren.

Tab - Resultater eksternt finansiert virksomhet (i 1000 kr.)

Sektormål 2 - Høy kvalitet i utdanning og forskning	Res. 2015	Res. 2016	Mål 2016	Mål 2017
Andre bidrags- og oppdragsinnt. pr forskerårsverk	220	257		
Bidragsinnt. NFR pr forskerårsverk	12	3		
Verdi nye H2020 kontrakter pr forskerårsverk	-	-		

Resultatrapportering formidling og samfunnskontakt

Sektormål 2: Forsking og utdanning for velferd, verdiskaping og omstilling

Sektormål 4: Effektiv, mangfoldig og solid høgre utdanningssektor og forskningssystem

NIHs hovedmål: NIH skal være Norges mest anerkjente kunnskapsmiljø innen idrettsvitenskap.

Delmål:

1. NIH skal være kjent som Norges mest attraktive utdanningsinstitusjon innen idrettsvitenskap.
2. NIH skal være en synlig og tydelig samfunnsaktør og en ettertraktet samarbeidspartner.
3. NIH skal være norske mediers foretrukne og mest siterte fagmiljø innen idrettsvitenskap.

Formidling av forskning og kunnskap til profesjonelle brukere, beslutningstakere, potensielle studenter og allmennheten er en prioritert oppgave ved NIH. God formidling bidrar til å øke kjennskapen til NIH og styrke vårt omdømme.

Forskningskommunikasjonen skjer gjennom ulike kanaler og fora: forelesninger, konferanser, workshops, kursvirksomhet, komitéarbeid, innhold på høgskolens nettsider, nyhetsbrev, forskning.no, sosiale kanaler, frokostmøter mm.

NIHs forskere deltar og bidrar på en rekke internasjonale fagkonferanser. De er forelesere ved andre læresteder og bidrar med brukerrettet og allmennrettet forskningskommunikasjon i en rekke sammenhenger. For femte år på rad arrangerte vi en nasjonal kroppsøvings-konferanse med stor deltakelse fra ulike forskningsmiljøer innen kroppsøving, samt studenter og kroppsøvingslærere fra hele landet.

Oslo Student Conference in Sports Medicine ble for andre år på rad arrangert på Norges idrettshøgskole 4. og 5. april 2016. Årets tema var tverrfaglig samarbeid og deltagerne på konferansen var studenter fra medisin-, fysioterapi-, mensendieck og NIH.

23. og 24. september deltok representanter fra Seksjon for fysisk prestasjonsevne med stand og aktiviteter på Forskningstorget i Oslo. Med bakgrunn i Forskningsdagens hovedtema (grenser), het årets stand: «Grenser for menneskelig prestasjon».

NIH arbeider aktivt med å styrke og øke forskningsformidling gjennom mediene.

Kommunikasjonsavdelingen har ukentlig mediekontakt med journalister som ønsker ideer til saker, ekspertuttalelser, kildetips etc. I tillegg kommer utbredt direkte kontakt mellom journalist og forsker.

Videre har enheten en rekke utgående henvendelser til media med nyhetstips og pressemeldinger. Det ble sendt ut pressemeldinger, gjort innsalg til media og skrevet saker på forskning.no og Science Nordic om samtlige disputaser i 2016.

Høgskolen har høyt trykk på formidling gjennom gode historier, synlighet i media og medieoppslag om strategisk viktige saker. Høgskolens forskere motiveres og får opplæring i forskningskommunikasjon og mediekontakt. NIH-studentene inviterte i februar til debatt om barneidrett og bestemmelser rundt tidlig spesialisering og spissing.

NIH er synlige i det norske mediebildet. Høgskolen ble i 2016 omtalt i 2410 nyhetssaker i norske papir- og nettkilder (Retriever/Atekst) mot 2057 i 2015.



Omtalen av Norges idrettshøgskole

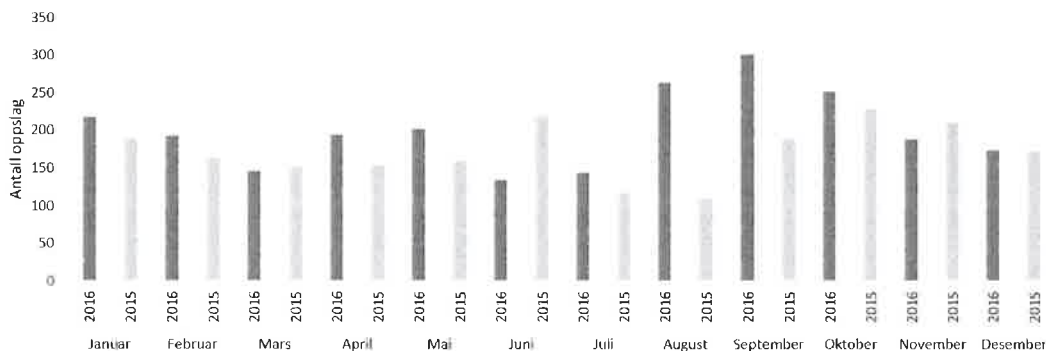

I desember 2016 lanserte NIH nye nettsider (www.nih.no) med nytt design og ny funksjonalitet. Den primære målgruppen for nettstedet er studenter og potensielle studenter. NIHs nettsider hadde i 2016 over 273 000 brukere og nesten to millioner sidevisninger.

Gode landingssider på hjemmesidene er høyt prioritert. Av sosiale medier, er det i 2016 lagt mest vekt på Facebook og Instagram. Høgskolen benytter også Twitter, LinkedIn, Snapchat og nyhetsbrev for å spre innhold.

NIH har tett samarbeid med arbeidslivet, herunder idrettsbevegelsen, helsevesenet, utdanningssektoren, forsvaret, bistandssektoren og næringslivet (særlig treningsbransjen). Råd for Samarbeid med Arbeidslivet (RSA) har gjennomført to møter i 2016, hvor utdanningsportefølje og strukturen i sektoren har vært viktige saker.

NIH har styrket arbeidet med å synliggjøre karriereveier for alle høgskolens kandidater fra bachelor- til doktorgrad. Juni 2016 ble det opprettet et eget karrieremagasin, Sprint, med mål om å synliggjøre karriereveier, samt gi mer generelle tips og råd om jobb og arbeidsliv. Det er etablert et samarbeid med UiO om karrierekurs. Karrieresenteret arrangerte karrierekurs på NIH høsten 2016 i tilknytning til Arbeidslivsdagen.

I strategisk plan videreføres og forsterkes målsettingene om å tilby høy faglig kvalitet på utdanningene våre som samsvarer med kompetansebehovene i samfunnet. Det vil være NIHs viktigste argument i arbeidet med å rekruttere nye studenter og hindre frafall i studieløpet.

Kandidatundersøkelsen for 2016 viser at nyutdannede, uteksaminerte kandidater fra NIH kommer raskt i jobb. Det er en indikasjon på at NIH har et godt rykte blant arbeidsgivere, og utdanner personer med en kompetanse som arbeidslivet trenger.

På grunn av lav aktivitet med og mellom alumner har høgskolen avsluttet sitt samarbeid med Netenviron. LinkedIn skal erstatte kanalen for kommunikasjon med alumner.

Resultatrapportering organisasjon og infrastruktur

Sektormål 4: Effektiv, mangfoldig og solid høyere utdanningssektor og forskningssystem

NIH delmål: NIH skal ha medarbeidere med høy kompetanse i alle deler av organisasjonen og et inkluderende arbeidsmiljø som fremmer samhandling og utvikling.

Det har gjennom året vært arbeidet med å utvikle IKT-kompetansen i organisasjonen, både ved ulike opplæringstiltak for ansatte på IKT-løsninger og rådgivning om bruk av IKT i ulike prosjekter.

NIH deltok på nasjonal ARK konferanse i juni 2016 og fikk mange gode tilbakemeldinger på hvordan ARK er gjennomført ved høgskolen. NIH har hatt best oppslutning i hele sektoren på sin arbeidsmiljø- og klimaundersøkelse.

Evalueringsrapport på ARK arbeidet ble lagt frem for AMU, tjenestemannsorganisasjonene og styret i desember 2016. AMU vedtok en overordnet handlingsplan for oppfølging av undersøkelsen i desember 2015. Flere punkter er fulgt opp i 2016, og i dette arbeidet er det viktig å presisere overfor de ansatte at dette tiltaket er kommet som følge av ARK undersøkelsen. Eksempler på vedtatte tiltak som er gjennomført i 2016 er blant annet å innføre en åpen post på allmøter som gir åpning for at ansatte kan stille spørsmål direkte til øverste ledelse. Styret vedtok i juni 2016 et reglement for håndtering av mobbing og konflikter.

NIH arbeider for å fremstå som en attraktiv arbeidsgiver gjennom strategisk bruk av utlysninger og kanaler.

NIH delmål: NIH skal ha moderne bygg og idrettsanlegg i tråd med universell utforming og funksjonelle fasiliteter for kjernevirksomheten

I 2016 er det utarbeidet en plan og kalkyle for oppgradering og utvikling av biblioteket til moderne standard med flere funksjoner for studenter og andre brukere enn det som er tilfelle i dag. Stort vedlikeholdsetterslep gjør at prosjektet blir dyrere enn forutsett. Det kan derfor ikke finansieres over NIHs vanlige bevilgning. I stedet er det søkt om midler som Kunnskapsdepartementet setter av til å dekke oppgradering av lokaler ved selveiende institusjoner.

Det er etablert og implementert løsninger for bruk av IKT både til undervisningsstøtte i klasserom og for gjennomføring av elektroniske møter. Videre er planleggingen av et læringslaboratorium for ytterligere å spisse denne satsningen påbegynt med tanke på implementering i 2017.

Nær halvparten av NIHs bygningsmasse er under totalrehabilitering og vil i den sammenheng få en universell utforming etter dagens krav. Dette vil bety vesentlige endringer.

Vi har i 2016 fått utført rapporter som synliggjør de behov som finnes i øvrig bygningsmasse. Manglene er av et noe lavere omfang enn forventet. NIH vil med utgangspunkt i rapportene avsette midler for gjennomføre årlige tiltak.

Resultater og måloppnåelse for midler til oppgradering av bygg ved selvforvaltende institusjoner³

NIH planlagte investeringer knyttet til rehabiliteringen er ikke gjennomført i 2016, mens ordinære investeringer bortsett fra enkelte prosjekter som slutføres i starten av 2017 (vitenskapelig utstyr og IKT infrastruktur), er gjennomført som planlagt i 2016.

Resultater og måloppnåelse for midler til samarbeid, arbeidsdeling, konsentrasjon og sammenslåinger³

NIH fikk våren 2016 en oppfordring fra Kunnskapsdepartementet om å se om det kan være mulige faglige og administrative synergier med et tettere samarbeid/ sammenslåing med UiO. I april 2016 stilte styret ved NIH seg positive til å sonde muligheter for en eventuell fremtidig sammenslåing med UiO. Styret ba rektor gjennomføre samtaler med UiO for å utveksle informasjon om virksomhetene og de ba administrerende direktør legge frem mulige konsekvenser av en sammenslåing.

Prosessen med UiO har vært god, åpen og konstruktiv. Begge institusjonene har hatt som utgangspunkt og premiss at en eventuell sammenslåing må være faglig begrunnet. Det skal identifiseres tydelige og robuste faglige fordeler og/eller styrker som bare lar seg realiseres som én institusjon, for at det skal innstilles på en sammenslåing mellom institusjonene. Gjennom alle samtalene har det også vært tydelig at det er NIH som tar risiko ved eventuelt å bli en del av UiO. UiO har gitt uttrykk for at de er positive til en sammenslåing. Samtidig har de understreket at NIH selv må vurdere om høgskolen ønsker en sammenslåing.

En felles arbeidsgruppe har vurdert mulige samarbeidsområder og faglig merverdi ved et eventuelt utvidet samarbeid. Gruppen har konkludert med at det virker klart at det er et uforløst potensiale for samarbeid mellom UiO og NIH innen både utdanning og forskning. Institusjonene har komplementære styrker og vil kunne tjene på å utvide samarbeidet. Gruppens konklusjon er at vurderingen av ulike samarbeidsformer først og fremst bør fokusere på de langsiktige gevinstene ved økt samarbeid.

Administrativt er NIH i stor utstrekning en veldrevet organisasjon. Det er et potensiale for mer robust administrativ drift ved en sammenslåing med UiO, og tilgang til større fagmiljøer med spisskompetanse. NIH kan på den annen side videreutvikle sin administrative drift ved å prioritere det i rekrutteringsplaner og budsjetter. En samarbeidsavtale med UiO vil også bidra til å styrke områder hvor utviklingen går i retning av mer kompleks og krevende saksbehandling. Ekstern finansiert aktivitet, inkl. EU prosjekter, er et slikt område. Situasjonen innenfor administrativ drift og fagstøttdrift vurderes ikke å være av en slik karakter at den begrunner en sammenslåing.

Det er flere åpenbare fordeler med dagens NIH som en selvstendig institusjon med direkte dialog med Kunnskapsdepartementet. NIH har så langt mestret tilværelsen som selvstendig. Høgskolen har i hovedsak robuste fagmiljøer, har nylig blitt rangert som beste idrettsuniversitet i Norden og nummer 4 blant >400 institusjoner i verden og er et attraktivt studiested og leverer god administrativ kvalitet.

³ Rapporteringen skal også omfatte tildelinger og føringer for rapportering som omtales i eventuelle supplerende tildelingsbrev som institusjonen har mottatt i løpet av 2016. Dersom tiltak det er gitt særskilte midler til i 2016, ikke er avsluttet tidnok til å rapportere fullstendig i *Årsrapport (2016–2017)*, må institusjonen gjøre oppmerksom på dette og gi en foreløpig rapport eller redegjøre kort for videre planer med tiltaket. Fullstendig rapport om gjennomføring og resultater må i slike tilfeller gis i *Årsrapport (2017–2018)*.

Ut fra en samlet vurdering blir konklusjonen fra NIH sin side at høgskolen på det nåværende tidspunkt ikke ønsker å gå inn i en sammenslåingsprosess med UiO. Styret ved NIH vedtok på styremøtet 16.2.2017 med bakgrunn i de prosessene som har vært og vurderingene som ligger til grunn, å ikke gå videre med å utrede en sammenslåing med UiO. Styret ber rektor gå i dialog med UiO for å utarbeide en ny samarbeidsavtale.

Resultater og måloppnåelse for midler tildelt over kap. 281 post 01 og post 45³

Norges idrettshøgskole fikk for 2016 tildelt 8,7 millioner kroner over kap. 281, som skulle dekke kostnader i 2016 knyttet til midlertidige lokaler i rehabiliteringsperioden. I 2015 fikk NIH tildelt 2 mill. kroner slik at det tilsammen for de to årene er bevilget 10,7 mill. kroner. Av disse midlene gjenstår 0,2 mill. kroner som overføres til 2017. Kostnader i 2017 skyldes leie av brakke, telt, containere og tid i ekstern svømmehall samt nedrigging av de midlertidige anleggene.

Resultater og måloppnåelse for øvrige midler tildelt i supplerende tildelingsbrev i 2016⁴

I supplerende tildelingsbrev av 22.11.2016 ble NIH tildelt 3,7 mill. kroner på kap. 281 post 45. Disse inngår i tallene over.

Måloppnåelse for byggeprosjekter med samfunns- og effektmål

Totalrehabiliteringsprosjektets effektmål er «Redusere kjøpt energi ift nivået i 2014 gjennom å ta i bruk ny teknologi og oppgradere bygg som gir redusert energitap»

Spesielt vil investeringen i et varmpumpeanlegg basert på i overkant av 100 energibrønner resultere i betraktelig lavere kostnader for kjøp av energi. Brønnene er boret og anlegget vil være klart til bygningen tas i bruk i august 2017.

IV. Styling og kontroll i virksomheten

Overordnet vurdering av internkontroll

Ansvar

Styret har ansvaret for å fastsette interne kontrollrutiner innenfor alle systemer og rutiner som benyttes i høgskolens økonomiforvaltning. Styret skal påse at institusjonens interne kontroll er tilpasset risiko og vesentlighet og forhindrer styringssvikt, feil og mangler.

Direktøren har det administrative ansvaret for økonomiforvaltningen. Direktøren har ansvaret for at høgskolens økonomiforvaltning foregår i samsvar med de til enhver tid gjeldende bestemmelser for økonomiforvaltningen ved universiteter og høgskoler og at det er etablert tilfredsstillende intern kontroll som er tilpasset risiko og vesentlighet. Direktøren er ansvarlig for at høgskolens økonomiforvaltning er samordnet og arbeider rasjonelt.

⁴ Dette gjelder eventuelle midler som ikke er inkludert under punktene for resultater og måloppnåelse for midler til oppgradering av bygg ved selvforvaltende institusjoner, SAKS-midler og midler over kap. 281.

Formål

System for internkontroll setter overordnede og mer detaljerte føringer for arbeidet med økonomiforvaltning og intern kontroll ved NIH. Elementene som inngår i system for internkontroll skal til sammen sikre at NIH har en enhetlig, effektiv og funksjonell økonomiforvaltning. System for internkontroll omfatter hele NIH. Dette innebærer at det er gjeldende for samtlige ansatte ved høgskolen.

På sikt vil det være naturlig å utvide internkontrollen til også å gjelde andre områder enn økonomiforvaltningen og rapporteringen til DBH som også studieavdelingen gjennomfører.

Oppfølging

Økonomisjefen er redaktør for System for internkontroll, og ansvarlig for å påse at oppdateringer ved endringer i økonomiprosesser, rutiner, avtaler eller annet blir fortløpende oppdatert eller justert.

Tiltak for avbyråkratisering- og effektivisering

NIH har de senere årene hatt fokus på å effektivisere administrative systemer og prosesser. Det har vært en nedgang i antall administrative stillinger, mens det har vært en økning i vitenskapelige stillinger. Økningen i vitenskapelige stillinger henger sammen med den relativt store økning i eksternt finansierte prosjekter. For å kunne gi gode tjenester i de administrative støttefunksjoner arbeides det kontinuerlig med å forenkler ved digitalisering og automatisering av prosesser spesielt innen økonomi- og personalområdet.

Sikkerhet og beredskap

Med bakgrunn i nye krav fra Kunnskapsdepartementet (KD) startet NIH i 2012 arbeidet med en stor revisjon av nåværende kriseberedskapsplan. I 2013 ble det gjennomført ROS analyser av både fysiske og ikke fysiske forhold, og det ble utarbeidet en ny kriseberedskapsplan. NIH har testet og videreutviklet beredskapen gjennom øvelser i 2013, 2014, 2015 og 2016. NIH har anskaffet krisehåndteringssystem (CIM) etter anbefaling fra KD. CIM er nå vel implementert ved høgskolen, og benyttes både i daglig loggføring av uønskede hendelser og er klargjort for en eventuell krise. Det er også gjennomført øvelse hvor CIM ble benyttet.

I 2015 ble det gjennomført en omfattende ROS analyse, hovedsakelig rettet mot fysiske forhold. Den er blitt fulgt opp i 2016, og flere tiltak er utbedret. Da NIH er i innspurten av en omfattende rehabiliteringsprosess vil det først være aktuelt andre halvdel i 2017 med en ny ROS analyse av de fysiske forhold. Samtlige ROS analyser er lagt inn i CIM.

Nåværende tiltakskort er gjennomgått og lagt inn i CIM. De skal gjennomgås i 2017 og endres ved behov. Videre er det laget et nytt tiltakskort i 2016 som går på oppfølging av studenter på friluftslivsundervisning som er på egenferd.

Det ble gjennomført en kriseøvelse 23. november 2016. Formålet med øvelsen var å teste planverket til friluftslivsgruppen ved NIH samt hvordan NIH skal håndtere en krise knyttet til studenter på egenferd.

Høgskolen innførte i 2012 et styringssystem for informasjonssikkerhet som bygger på grunnprinsippene i anerkjente sikkerhetsstandarder (ISO 27001). UNINETT bistod høgskolen i dette arbeidet. I løpet av de fire siste årene har de vesentligste retningslinjer og rutiner kommet på plass og det er innført et system for intern kontroll.

NIH har en etablert årlig rutine med styrebehandling av tiltaksplan informasjonssikkerhet for kommende år, og rapport for det foregående år. Tiltaksplanen for 2016 er fulgt opp gjennom året. Det

er satt i gang ekstern vurdering av system/dokumentasjon ved sekretariat for informasjonssikkerhet i UH-sektoren i Norge. NIH får deres anbefaling i mars 2017, og vil da revidere systemet på grunnlag deres anbefalinger.

I 2016 har NIH også prioritert:

- Oppfølging av forskningsvirksomheten (rutiner for behandling av personsensitive forskningsdata)
- Kvalitetssikring av søknadsprosedyrer til REK og NSD og gjennomgang av opplæring på master- og doktorgradsutdanningene.
- Fornytt risikovurdering av administrative systemer/virksomhet.
- Forskjellige tiltak for å sikre IKT infrastruktur (kryptering, redundant lokasjon for kritiske funksjoner, etablert kritiske IT-løsninger utenfor NIH, etablert kontinuitets- og beredskapsplan for IT).

Læringer pr. lærefag

Lærefag	Antall læringer
<i>IKT</i>	2

På det nåværende tidspunkt med rehabilitering av store deler av høgskolens lokaler har NIH ingen planer om å utvide lærlingeordninger til andre fag enn IKT.

Brukerorientering

NIH vil innføre meråpent bibliotek i løpet av 2017. Det innebærer utvidete åpningstider for brukerne: 08.00 – 22.00 på hverdager og 09.00 - 18.00 lørdag og søndag. Tiltaket gjennomføres etter at studentene har gitt tilbakemeldinger på bibliotekets tjenester.

NIH arbeidet med nye nettsider gjennom hele 2016. Universell utforming, brukerorientering og – tilpasning har vært viktige rettesnor.

Sammenlignet med gamle nettsider, har søket blitt vesentlig forbedret og navigasjonen forenklet (tastaturnavigering ivaretatt). Ved å brukerteste og benytte statistikk, er en rekke sider endret eller fjernet. Språk på samtlige sider er gjennomgått og testet ut fra lesbarhetsindeks. Lesbarhetsindeksen på hele siden (nih.no) er 40, noe som tilsvarer middels vanskelighetsgrad (tilsvarende vanlig avistekst). Dette er noe som jobbes med å forbedre kontinuerlig.

Løsningen er godt tilpasset til mobil og nettbrett (responsivt design). Det finnes kontaktinformasjon på alle relevante sider. Funksjonalitet for innsending og kvittering er også ivaretatt.

NIH har innført nettbasert påmelding og betalingsløsninger for etter- og videreutdanning og konferanser.

Likestilling, diskriminering og tilgjengelighet

NIH har som mål at det skal være jevn kjønnsfordeling blant de ansatte, og innen alle stillingskategorier, og at det skal være jevn kjønnsfordeling på alle studier. Når det gjelder mangfold, har NIH som mål at minimum 10% av ansatte og studenter skal ha annen kulturell bakgrunn.

NIH utarbeider femårige handlingsplaner for likestilling og mangfold, som følger planperioden for strategisk plan. Arbeidet drives av høgskolen utvalg for likestilling og mangfold (ULM), som ledes av rektor. Utvalget utarbeider hvert år en rapportering i forhold til høgskolens mål for likestilling, mangfold og tilgjengelighet, som følger retningslinjer gitt av Likestillings- og diskrimineringsombudet (LDO) og Universitets- og høgskolerådet.

Totalt sett har NIH en relativt jevn kjønnsbalanse blant de ansatte (47 % kvinner). Blant mellomlederstillinger var kvinneandelen på 54,5 % i 2016. Kvinnelige professorer utgjør 38,7 % i 2016, og det er over gjennomsnittet i UH sektoren som er på 27,8 %. I løpet av 2016 ble det ansatt 12 personer ved NIH, hvorav 7 var kvinner og 5 var menn. I førstestillinger ble det tilsatt 3 menn og 1 kvinne. Det er ingen vesentlige forskjeller når det gjelder lønnsnivå mellom kvinner og menn på NIH.

Kjønnsfordelingen varierer en del mellom fagseksjoner, og mellom administrative avdelinger.

Kjønnsbalansen blant studentene ved NIH totalt er relativt jevn og på 50 %. Men på masternivå har kvinneandelen gått ned fra 45 % til 30 % i 2016.

Andel ansatte med annen etnisk bakgrunn ved NIH ligger over målet på 10 %, men andel studenter ligger under (ca. 4,4 %).

Når det gjelder praktisk tilrettelegging for studenter og ansatte med funksjonsnedsettelse, vil den forestående rehabilitering av bygg og anlegg gi et betydelig løft. I 2016 ble det utarbeidet en statusrapport for universell utforming av bygningsmasse som ikke er under rehabilitering, bygg 11 (UF), bygg 10 (Hallen) og bygg 26 (Kontorbygg). Rapportene konkluderer med at disse bygningene tilfredsstillende krav til universell utforming som er gitt etter byggedato, også når det er vurdert i forhold til dagens forskriftskrav, men det er behov for enkelte tilpasninger. Planleggingen og prioriteringen av tilpasningstiltak for orienterings- og bevegelseshemmede er i gang. De første tiltakene blir gjennomført i 2017.

Utover generell tilrettelegging (universell utforming), gjøres det individuelle tilpasninger etter behov. For studentene har NIH et eget utvalg for praktisk tilrettelegging av studier for studenter med funksjonsnedsettelse, og et system som forbereder opptak og avklarer utfordringer knyttet til gjennomføring av studiene for den enkelte student. Det er fokus på tilrettelegging av undervisningen og på praktiske utfordringer knyttet til studiehverdagen, herunder blant annet de krav som stilles til aktiv deltakelse i aktivitetslære.

V. Vurdering av framtidssikter

Overordnet risikovurdering og ev. tiltak

Risikovurderingen gjøres ved at det vurderes hvilke risikoelementer som er mest fremtredende innenfor enkelte delmål. Dernest vurderes sannsynlighet og konsekvens for det enkelte risikoelement. Basert på vurderingen av sannsynlighet og konsekvens, fremkommer et risikoprodukt⁵. Det utarbeides tiltak for risikoelementene, og alle risikoelementer med risikoprodukt 6 eller høyere skal ha tiltak i overordnet virksomhetsplan. For at risikovurderingen skal fungere som et godt styringsverktøy for

NIH, er det viktig at antallet risikoelementer ikke blir for stort. Det er vurdert at NIH har 10 risikoelementer som har risikoprodukt 6 eller 9 i 2017

Beskrivelse av risikoelement	Sannsynlighet	Konsekvens	Risiko-produkt	Tiltak
NIH klarer ikke å fylle alle studieplassene gjennom lokalt opptak	Høy	Alvorlig	9	Revurdere studiestrukturen. Revurdere studentdimensjoneringen på lavere grad. Gjennomføre studentrekrutteringskampanjer.
Frafallet underveis på bachelor i idrettsvitenskap er for høyt	Middels	Alvorlig	6	Tett oppfølging av studentene underveis i studieløpet. Synliggjøre karriereveier for studentene. Tydeliggjøre studieløpene for potensielle søkere.
For lav bevissthet om forskningsetikk.	Høy	Alvorlig	9	Implementere nye krav og retningslinjer som følger av ny lov om organisering av forskningsetisk arbeid. Følge opp tiltak anbefalt av arbeidsgruppe for etisk vurdering. Gjøre lov-/regelverk og NIHs rutiner bedre kjent i forskningsmiljøene, og styrke forskernes bevissthet om forskningsetikk (informasjonstiltak i forhold til fagmiljøene).
NIH klarer ikke å møte samfunnets krav om økende andel eksternt finansiert forskning ved universiteter og høgskoler.	Middels	Alvorlig	6	Utarbeide langtidspan for utvikling av den eksternt finansierte virksomheten, inkl. langtidsbudsjett og prognose. Forbedre administrativ støtte til eksternt finansierte forskningsprosjekter.
NIHs interessenter og potensielle arbeidsgivere kjenner i for liten grad til høgskolens kjernevirksomhet og kandidatenes kompetanse.	Høy	Moderat	6	Involvere Råd for Samarbeid med Arbeidslivet (RSA) i arbeidet med markedsføring og merkevarebygging. Gjennomføre faglige møter for tidligere studenter i samarbeid med fagseksjonene og aktører fra arbeidslivet.
Rehabiliteringsprosjektet realiseres ikke iht. plan	Høy	Alvorlig	9	Fortsatt sterk involvering i prosjektet frem til ferdigstilling Planlegge og systematisere slik at nødvendige anskaffelser skjer iht. tidsplan.
NIH rekrutterer ikke de beste kandidatene til nøkkelstillinger	Middels	Alvorlig	6	Arbeide målrettet med rekruttering: - promotere NIH og stå frem som en attraktiv arbeidsgiver - strategisk bruk av utlysninger og kanaler
NIH klarer ikke å håndtere økende kompleksitet og arbeidsmengde i tekniske- og administrative støttefunksjoner	Middels	Alvorlig	6	Etablere/utvikle nettverk med andre institusjoner for å kunne sammenligne løsninger og utveksle kunnskap. Identifisere funksjoner hvor det er behov for å gjøre endringer, og vurdere alternative løsninger for drift og bemanning.
Kritiske funksjoner er sårbare fordi NIH er avhengig av enkeltpersoner for å ivareta dem	Høy	Moderat	6	Iverksette organisatoriske tiltak og samarbeid eksternt for å redusere sårbarheten i visse kritiske funksjoner. Dokumentere arbeidsprosesser. Sørg for kompetanseoverføring og overlapp av arbeidsoppgaver.
NIH klarer ikke å opprettholde tilfredsstillende arbeidsmiljø, studiekvalitet og studenttilfredshet under hele rehabiliteringsperioden.	Middels	Alvorlig	6	Informere- og involvere studentene og de ansatte i planlegging og oppfølging av prosjektet. Studenter og ansatte deltar i prosjektorganisasjonen, som sikrer beredskap gjennom hele rehabiliteringsperioden. Studentene deltar også i planlegging og oppfølging av erstatningstokaler og tilpassede opplegg for gjennomføring av studiene.

Planer for 2017

Arbeid med studiekvalitet

Strategisk plan har tydelige mål for satsing på undervisningskvalitet. NIH var med på nasjonale anbud for blant annet ny læringsplattform og digital eksamensløsning i 2016 og begge de nye løsningene skal implementeres i 2017. Det vil bli et stort løft for NIH å innføre den nye digitale læringsplattformen Canvas som åpner opp for nye måter å jobbe med undervisning og læring. Det jobbes parallelt med en nettside for deling av best practice innen undervisning i samarbeid med Politihøgskolen.

Det planlegges oppstart av et læringscenter høsten 2017 som skal tilrettelegge for studentaktive og innovative læringsformer og det gjennomføres en intern kartlegging av den digitale kompetansen blant de vitenskapelig ansatte for blant annet å få innspill til hvilke tjenester senteret skal yte. NIH viderefører basiskurs i UH-pedagogikk og konkrete kurs i bruk av ny teknologi og studentaktive læringsformer. NIH har i 2017 to utdanningsprosjekter med støtte fra Norgesuniversitetet i ulike faser som fokuserer på studentaktive arbeidsformer.

Revisjonen av NIHs kvalitetssystem i tråd med ny studietilsynsforskrift ferdigstilles våren 2017 og det er allerede vedtatt retningslinjer for periodisk evaluering av våre studieprogrammer. Det planlegges periodisk evaluering av to studieprogrammer i 2017.

Internasjonalisering

NIH vil ferdigstille en ny handlingsplan for internasjonalisering våren 2017 med utgangspunkt i institusjonens nye strategiske plan. Det vil samtidig jobbes videre med å sikre god kvalitet på studentutveksling gjennom et tettere samarbeid med programansvarlige og fagseksjonene og NIH har ambisjoner om fortsatt deltagelse i internasjonale fellesgrader. Det er satt av midler til finansiering av samarbeidsprosjekter med strategisk viktige partnere utenfor Europa (bl.a. Universitetene i Ottawa og Alberta i Canada, og universitetet i Queensland i Australia), men det er også viktig for NIH å øke deltagelsen i Erasmus+ -programmet.

Studiestruktur og studentdimensjonering

NIH vil ha solid infrastruktur i ferdig rehabilitert bygningsmasse fra høsten 2017. Vi ser derfor muligheten til å øke antallet studieplasser når bygningsmassen er ferdig rehabilitert. Søkertallene på dagens studietilbud er svært bra og studentrekruttering ses ikke som en begrensende faktor og Styret ved NIH vil i 2017 vurdere forslag om en økning i studentantallet på lavere grad. Det jobbes samtidig med en revisjon av dagens studiestruktur på lavere grad for å tydeliggjøre studieløpene. Tidsplanen legger opp til at revidert studieportefølje med endret studentdimensjonering skal ha oppstart høsten 2018.

Forskningssamarbeid

NIH vil i 2017 styrke den internasjonale forskningssamarbeidet og videreutvikle samarbeidet med norske institusjoner med idrettsfaglig utdanning. NIH skal også aktivt søke samarbeid gjennom deltakelse i forskningsprosjekter i regi av EU, EØS, NFR, og samarbeid med aktører fra andre sektorer (næringsliv, organisasjoner, offentlig virksomhet osv.).

Forskningsproduksjon

NIH vil utarbeide tiltak for å løfte de fagmiljøene som ligger noe lavt mht. forskningsproduksjon. Bl.a. vil krav om forskningsproduksjon med høy kvalitet ved nye ansettelser være et viktig bidrag.

For å opprettholde det høye nivået på forskningsproduksjon, er det også viktig å ha mye eksternt finansiert forskning. I 2017 vil det være viktig å øke nivået på eksternt finansierte FoU-prosjekter ved å søke aktivt og styrke internasjonalt samarbeid ytterligere for deltakelse i EU-prosjekter.

Doktorgradsprogrammet

NIH vil fortsatt ha fokus på gjennomstrømmingstid og kvalitet i doktorgradsprogrammet. I 2017 vil høgskolen videreutvikle veiledningskurset. Det er spesielt viktig at alle førstegangsveiledere gjennomfører kurset. NIH vil også legge til rette for et forum for veiledere på dr. gradsnivå.

I tillegg til tiltak rettet mot veilederne, vil arbeidet med gode utlysingsstrategier, målrettet rekruttering blant masterstudentene og integrering i seksjonenes fagmiljøer videreføres.

I 2017 vil NIH gjennomføre ekstern evaluering av forskerutdanningsprogrammet.

Kommunikasjon og samfunnskontakt

Et viktig mål i 2017 er å styrke kommunikasjonen med potensielle, nåværende og tidligere studenter. Det er laget planer og malverk for digitalt innhold som skal sørge for planmessig og helhetlig arbeid med god spredning av innhold og dialog gjennom effektive kanaler.

Alumniarbeidet i 2017 har som mål å avholde to frokostseminar, hhv vår og høst. Første frokostseminar avholdes 7. mars med tema trening og pubertet.

NIH vil utnytte kvalitet og bredde i forskningen og utdanningen ved høgskolen og aktivt formidle våre kandidaters kompetanse ved fullførte studier. Dette skal gjøres parallelt med en effektiv formidling av forskningsresultater. I arbeidet med å styrke samarbeidet med arbeidslivet og markedsføre høgskolens kandidaters kompetanse og fortrinn, skal det gjennomføres en arbeidslivsundersøkelse. Hensikten med denne er å bedre forstå arbeidsgivers kunnskap og kjennskap om våre kandidaters. Videre å undersøke nærmere en hypotese om at det ved sykehus og kommuner er en mangelfull kunnskap om NIH-kandidaters kompetanse innen helsefremmende og forebyggende arbeid.

For å stimulere til økt forskningskommunikasjon, vil dyktige forskningsformidlere løftes fram og allmennrettet formidling synliggjøres internt. Videre skal det tilbys skrivekurs for forskere og stipendiater i regi av forskning.no. NIH har en målsetning om at alle publiserte artikler skal følges av et allmennrettet sammendrag som skal publiseres på nih.no.

NIHs intranett Innersvingen er modent for modernisering. 2017 skal benyttes til å utrede og planlegge for et nytt intranett.

Organisasjon og infrastruktur

I likhet med mange andre institusjoner i UH-sektoren vil også NIH ta i bruk et nytt LMS i 2017. NIH gjennomfører nå et prosjekt med mål om implementering i høstsemesteret 2017.

Det gjennomføres også prosjekter i 2017 relatert til sikkerhet, både i form av implementering av ny brannmurløsning, nye nettverkløsninger og nytt adgangskontrollsystem.

NIH arbeider med å forbedre kunnskapen om HMS i organisasjonen og ferdigstiller i 2017 nye personal- og lederhåndbøker.

I løpet av 2017 vil det arrangeres opplæring for ledere.

Proessen med totalrehabilitering og påbygg vil også i 2017 kreve betydelige ressurser, både frem til innflytting i august og etter overtakelse av nye bygg siste halvår, spesielt hvis det oppstår forsinkelser for ferdigstilling.

Det vil bli ny romdisponering i rehabiliterte bygg og NIH vil bruke betydelige ressurser både for å løfte nivået og omdisponere bruken på aktuelle arealer i tilstøtende bygg. Overtakelsen av de rehabiliterte bygningsmassene er også et stort prosjekt i forhold til nye AV-løsninger. Det skal installeres, testes og implementeres omfattende nye AV- og IKT-løsninger i de rehabiliterte bygningsmassene.

Som følge av pågående planlegging for utvikling av eiendommen sammen med Olympiatoppen og Oslo kommunes ønske om å legge deler av en rulletrasé over tomten vil NIH i 2017 lage en overordnet plan for disponering av de uteområdene som er aktuelle for bruk til aktiviteter.

Budsjett for 2017

NIH får i henhold til tildelingsbrev av 22.12.2016 for 2017 en ordinær tildeling på 200 mill. kroner og 62,8 mill. kroner til utstyr og inventar i forbindelse med rehabiliteringen. Inklusiv andre inntekter, viser foreløpige beregninger at NIH vil ha et totalbudsjett på om lag 270 mill. kroner. I dette tallet ligger en vekst i resultatbasert tildeling samt en forventet vekst i tilskudd og bidrag fra andre (eksternt finansiert forskning), og samme lave nivå på leieinntekter fra eksterne og kursinntekter Svømmeskolen.

Selv om lønnsoppgjør for 2017 forventes å bli moderat, er det budsjettert med en økning i lønnskostnader. Dette skyldes først og fremst den forventede veksten i eksternt finansiert forskning. Delårsvirkningen av lønnsoppgjøret og andre lønnsendringer forventes å bli vel 1,5%.

NIH	Budsjett 2017
Inntekt fra bevilgning	262 759
`- Brutto benyttet til investeringer	-78 100
`+ Utsatt inntektsføring avskrivninger	16 500
Overført resultat 2016	7 889
Tilsk og overf fra andre	40 000
Salgs- og leieinntekter	22 000
Sum inntekter	271 048
Sum kostnader for arbeidskraft	190 686
Sum andre driftskostnader	63 862
Avskrivninger	16 500
Overføringer, disponeringer og avregninger	
Netto finans	
Sum kostnader	271 048
Ordinært driftsresultat	0

Større byggeprosjekter

Samtidig med gjennomføring av totalrehabiliteringsprosjektet vil det bli påbygget ca 830 m² kontorarealer som NIH skal dekke av egne midler. Den totale kostnaden beløper seg til mellom 27 og 30 millioner kroner. Høgskolen har spart opp dette beløpet ved årlig avsetning av midler.

I forbindelse med det løft som nå gjøres med bygningsmassen ser NIH det som påkrevd at kontorarealene i Idrettshallsbygget (bygget 1981) også blir rehabilitert med planlagt "levetid" på 30 år. Et kostnadsberegnet forprosjekt tilsier en investering på 15 millioner kroner. Finansieringen av dette er foreløpig ikke avklart.

VI. Årsregnskap 2016

Ledelseskommentarer til Norges idrettshøgskoles årsregnskap for 2016

1. Formål

Norges idrettshøgskole (NIH) er en statlig vitenskapelig høyskole. Høyskolen er nettobudsjettet.

Som vitenskapelig høyskole har NIH et særlig nasjonalt ansvar for utdanning og forskning i idrettsvitenskap. NIH driver forskning basert på et bredt spekter av disipliner, fag og aktivitetsorienterte tilnærminger. Forskningen støtter NIHs studieprogrammer som skal dekke samfunnets behov for kompetanse innen feltet. Programmene utdanner til arbeid innen skoleverk, helsevesen, offentlig forvaltning, privat og frivillig sektor, og til forskning. NIH har videre ansvar for formidling av relevant kunnskap til samfunnet.

2. Visjon

NIH har utarbeidet ny strategisk plan for perioden 2016 – 2020, med "NIH – kunnskap i bevegelse" som visjon. Kjerneverdiene er:

Troverdig: Norges idrettshøgskole er en selvstendig vitenskapelig høgskole der undervisning og forskning er del av den kritiske, akademiske tradisjon. Vår troverdighet baserer seg på uavhengig forskning og faglig virksomhet av høy kvalitet. Samfunnet skal ha tillit til at vår kunnskap og kompetanse er etterrettelig.

Engasjert: Våre studenter og ansatte har et stort og allsidig faglig engasjement for mennesket i bevegelse og idrettsvitenskap. Vi er nysgjerrige og bidrar sammen til nyskapende undervisning og forskning. Vår felles identitet skaper trivsel og gir energi til å videreutvikle NIH som en viktig samfunnsaktør.

Åpen: Vi har et inkluderende læringsmiljø og en åpen dialog mellom studenter og ansatte. Vi opptrer med respekt og raushet overfor hverandre. Vi er åpne for impulser og samhandling med andre, nasjonalt og internasjonalt.

3. Årsregnskap 2016

NIHs regnskap for 2016 er behandlet i styret 14. mars 2017.

Regnskapet er avlagt i samsvar med reglene i de statlige regnskapsstandardene og i henhold til bestemmelser om økonomistyring i staten. Riksrevisjonen er ekstern revisor og bekrefter årsregnskapet for NIH.

Regnskapet er avsluttet med et resultat av ordinære aktiviteter på 48,5 mill. kroner, og positivt avvik i forhold til budsjett. Bokført inntekt er 51 mill. kroner høyere enn budsjettet, og driftskostnadene er 2,5 mill. kroner høyere.

Regnskapet 31.12.16 viser en økonomisk sunn drift ved NIH. Etter avregning av bevilgningsfinansiert virksomhet viser regnskapet et resultat på 0 kroner.

3.1 Inntekts- og kostnadsutvikling

Bokførte inntekter har økt med omlag 35 mill. kroner fra 2015, til 302 mill. kroner. Bokført inntekt fra bevilgning fra Kunnskapsdepartementet øker med 38 mill. kroner, fra 210 mill. kroner til 248 mill. kroner. Veksten knytter seg til økt bevilgning i til investering i innredning i forbindelse med nybygg og rehabiliteringsprosjektet.

Inntekt fra tilskudd og overføringer (bidragsprosjekter) øker med 4,6 mill. kroner fra 2015, til 31,7 mill. kroner. Inntekter fra oppdragsprosjekter øker med 0,7 mill. kroner, til 2,4 mill. kroner.

Salgs- og leieinntektene reduseres med 9 mill. kroner, fra 29,1 mill. kroner til 20,3 mill. kroner. Reduksjonen kan henføres til både utleievirksomheten og kursvirksomheten, som i 2016 er redusert som følge av stenging av anlegg (rehabilitering).

	31.12.2016	31.12.2015
<i>Inntekt fra bevilgninger fra Kunnskapsdepartementet</i>		
Overført bevilgning fra foregående år (bruttobudsjetterte virksomheter)	0	0
Periodens bevilgning fra Kunnskapsdepartementet *	253 470	192 293
- brutto benyttet til investeringsformål / varige driftsmidler av periodens bevilgning / driftstilskudd (-)	-30 014	-8 941
- ubrukt bevilgning til investeringsformål (bruttobudsjetterte virksomheter)	0	0
+ utsatt inntekt fra forpliktelse knyttet til investeringer (avskrivninger) (+)	16 471	15 751
+ utsatt inntekt fra forpliktelse knyttet til investeringer (nedskrivninger) (+)	0	10 430
+ utsatt inntekt fra forpliktelse knyttet til investeringer, bokført verdi avhendede anleggsmidler	0	0
+ inntekt til pensjoner (gjelder virksomheter som er med i sentral ordning)	0	0
- periodens tilskudd til andre (-)	-1 656	-1 424
Andre poster som vedrører bevilgninger fra Kunnskapsdepartementet*	9 460	2 000
Sum inntekt fra bevilgninger fra Kunnskapsdepartementet	247 731	210 109

Samlede kostnader reduseres med 10 mill. kroner. Lønnskostnadene øker med 3 mill. kroner fra 2015, til 178,4 mill. kroner (+1,7%). Lønnsveksten knytter seg til årets lønnsoppgjør.

Andre driftskostnader reduseres med 3,4 mill. kroner, til 59 mill. kroner (-5%). Reduksjonen skyldes i hovedsak en reduksjon i kostnader i tilknytning til vedlikehold og utstyrsanskaffelser til bygg som holdes lavt i perioden rehabiliteringen pågår. Det er økte utgifter knyttet til husleie knyttet til midlertidige lokaler. Av en total ekstrabevilgning på 10,8 mill. kroner knyttet til midlertidige lokaler er 10,6 mill. kroner benyttet pr. 31.12.2016.

Avskrivningene er 1 mill. kroner høyere enn i 2015. Det er ingen nedskrivninger i 2016 slik at denne posten reduseres med 10,4 mill. kr.

3.2 Utvikling i ubenyttede statlige bevilgninger (avregning BFV)

Pr 31.12.2016 er det en netto økning i resultatført avsetning fra bevilgningsfinansiert virksomhet på 48,6 mill. kroner (jfr. avregning i resultatregnskapet og note 15). Avsetningen utgjør 93 mill. kroner pr. 31.12.2016, som er knyttet til bevilgning fra Kunnskapsdepartementet.

Avsetning bevilgningsfinansiert virksomhet

	Avsetning pr. 31.12.2016	Avsetning pr. 31.12.2015	Endring i perioden
Kunnskapsdepartementet			
<i>Utsatt virksomhet</i>			
Annuumsmidler	2 640	1 791	850
Fou-prosjekter, labprosjekter	6 109	9 233	-3 124
Rammeplanutvalg for faglærerutdanning	507	507	0
Ordinær drift	2 076	2 076	0
Periodens resultat	7 889	0	7 889
SUM utsatt virksomhet	19 221	13 607	5 615
<i>Større investeringer</i>			
Rehabilitering/påbygg	9 073	24 073	-15 000
Anleggsmesige oppgraderinger	50	50	0
Inventar til rehabiliterte lokaler	57 843	0	57 843
Investeringsmidler psykologilab	2 132	2 132	0
Investeringsmidler instrumentert tredemølle	0	1 753	-1 753
Investeringsmidler mikroskop	2 900	0	2 900
Andre investeringer/oppgraderinger (IKT og KOMM)	0	1 696	-1 696
Investeringsmidler brannmur	950	0	950
SUM større investeringer	72 948	29 703	43 244
<i>Andre avsetninger</i>			
Kurs/seminar (svømmeskolen)	1 369	1 012	357
Kurs/seminar (fitness)	-789	0	-789
Avsetning til ekstra husleie i rehabiliteringen	213	0	213
SUM andre avsetninger	794	1 012	-218
Sum Kunnskapsdepartementet	92 962	44 322	48 640
Sum andre departementer	0	0	0
Direkte posterte statsinterne feriepengeforpliktelser - inkl. arbeidsgiveravgift (underkonto 2168)	-113	-100	-13
Sum avsatt andel av tilskudd til statlig og bidragsfinansiert aktivitet	92 849	44 222	48 627
	0		
Korreksjon for feriepengeforpliktelser			13
Resultatført endring av avsatt andel av tilskudd til bidrags- og bevilgningsfinansiert aktivitet			48 640

Avsetning for utsatt aktivitet øker med 5,6 mill. kroner, til 19,2 mill. kroner. Dette gjelder først og fremst driftsmidler for forskere, forskningsprosjekter og laboratorier.

Avsetning større investeringer øker med 43,2 mill. kroner, til 72,9 mill. kroner. 57,8 millioner av dette gjelder avsetning til planlagt påbygg, som koordineres med rehabiliteringsprosjektet, samt avsetning for nødvendige rehabiliteringsarbeider i den nye bygningsmassen. I tillegg er det satt av tilsammen 5,9 mill. kroner til investeringer i laboratorieutstyr og IKT infrastruktur. Disse er budsjettert- og påbegynt i 2016, men de ferdigstilles ikke før i 2017.

Andre avsetninger reduseres med tilsammen 0,2 mill. kroner. Dette gjelder NIHs Svømmeskole for barn, ekstra husleie i rehabiliteringen og kursvirksomheten ved SEVU Fitness.

NIH har i 2016 mottatt en arv på 8,6 mill. kroner som ikke er inntektsført.

I tillegg til avsetning av mottatte midler, har NIH inntektsført forventede midler som ennå ikke er mottatt. Dette gjelder bidragsprosjekter, hvor NIH inntektsfører forventede inntekter i tråd med aktiviteten i prosjektene (selv om inntekten ikke er mottatt). Som det fremgår av nedenstående tabell har NIH 18,9 mill. kroner i bevilgninger og bidrag som ikke er inntektsført pr. 31.12.2016.

	Avsetning pr. 31.12.2016	Avsetning pr. 31.12.2015	Endring i perioden
Andre bidragsytere¹)			
Organisasjoner og stiftelser	7 817	6 060	1 757
Næringsliv og private bidragsytere	1 833	653	1 179
Øvrige andre bidragsytere	4 128	67	245
EU tilskudd/tildeling fra rammeprogram for forskning	-3 424	2 167	-5 591
EU tilskudd/tildeling til undervisning og andre formål	-92	-134	41
Sum ikke inntektsførte bevilgninger og bidrag	10 262	9 215	1 047
<i>Tiltak/oppgave/formål/giver</i>	8 650	0	8 650
Sum gaver og gaveforsterkninger	8 650	0	8 650
Sum ikke inntektsførte bevilgninger, bidrag og gaver mv	18 911	9 215	9 697

3.3 Utvikling i andre balanseposter

Sammenlignet med balansen pr. 31.12.2015 er sum eiendeler økt med 74,4 mill. kroner i perioden, fra 458,2 mill. kroner til 532,6 mill. kroner. Bokført verdi av anleggsmidler øker med 13,3 mill. kroner, mens omløpsmidlene øker med 61,1 mill. kroner. På motsatt side, under virksomhetskapital og gjeld, øker avsetning for langsiktige forpliktelser tilsvarende reduksjon i verdien av anleggsmidler. I tillegg øker avregningene med statskassen.

4. Avvik i forhold til budsjett

Høgskolen har et positivt budsjettavvik på 48,5 mill. kroner.

Ser man på de enkelte inntekts- og kostnadsartene i tabellen, er årsaken til avvikene i forhold til budsjett som følger:

Inntekter

Positivt avvik på bevilgninger skyldes hovedsakelig at utgifter knyttet til rehabiliteringsprosjektet som var budsjettetert til 2016 vil påløpe i 2017.

Bokført inntekt fra tilskudd og overføringer er 4,1 mill. kroner høyere enn budsjettetert. Det positive avviket fordeler seg i hovedsak på inntekter til bidragsprosjekter fra hhv. statlige virksomheter, organisasjoner/stiftelser og næringsliv.

Salgs- og leieinntektene er 3,7 mill. kroner lavere enn budsjettetert (oppdragsprosjekter, leieinntekter og etter-/videreutdanningsinntekter).

Kostnader

Driftskostnadene er 2,6 mill. kroner høyere enn budsjettetert. Lønnskostnadene er 1 mill. kroner høyere enn budsjettetert, og driftskostnader ekskl. avskrivninger og nedskrivninger er 2,3 mill. kroner høyere enn budsjettetert. Avskrivningene var som budsjettetert. Det har ikke vært nedskrivninger i 2016.

Gjennomføring av prioriterte oppgaver iht. tildelingsbrev for 2016

NIH har et internt plan- og styringssystem der mål for virksomheten gitt i tildelingsbrevet er inntatt og operasjonalisert. NIH følger opp tertialvis tiltak i forhold til å nå disse målene. NIH har fulgt opp prioriterte oppgaver iht. tildelingsbrev 2016.

Gjennomførte og planlagte investeringer

NIH planlagte investeringer knyttet til rehabiliteringen er ikke gjennomført i 2016, mens ordinære investeringer bortsett fra enkelte prosjekter som sluttføres i starten av 2017 (vitenskapelig utstyr og IKT infrastruktur), er gjennomført som planlagt i 2016.

Trender og utvikling i inntekter og sentrale kostnader

NIH har økende aktivitet og inntekter i eksternt finansierte prosjekter (inkl. EU finansierte).

Rehabiliteringsprosjektet, som ledes av Statsbygg, er i hovedsak i rute. Rehabiliteringsprosjektet. Samtidig er høgskolen inne i krevende år med fulle studentopptak samtidig som arbeidet pågår.

Både studenter og ansatte har i 2016 hatt utfordringer med å tilpasse seg det reduserte tilgjengeligheten på lokaler.

Høgskolen har avsatt midler i regnskapet til finansiering av påbygg. Dette blir bygget samtidig som rehabiliteringen skjer.

Det er en økende utfordring å ikke øke lønnsandelen i budsjettet. Dette skyldes blant annet et stadig større press på særlig administrative men også faglige ressurser i forbindelse med større krav til rapportering, styringssystemer, kontrollaktiviteter etc. Den økende andelen eksterntfinansierte prosjekter gir også et økt press på administrative støttetjenester. Vi ser også at NIH i enkelte stillinger ikke møter de lønnskrav vi møter fra kandidatene.

NIHs kostnadsbilde er relativt forutsigbart, og ingen andre større endringer enn de som er nevnt er forventet.

Norges idrettshøgskole, 14.03.2017



Tomas Kristensen



Kari Bø
(styreleder, rektor)



Heidi Sørensen



Per Nilsson



Henriette Øien



Siv Gjesdal



Mari Kristin Sisjord



Egil Johansen



Oddbjørn Alstad



Svend Sondre Frøshaug



Olav Skrudland

Resultatregnskap

Virksomhet: Norges idrettshøgskole

Org.nr: 971526033

Tall i 1000 kroner

	Note	31.12.2016	31.12.2015	Referanse
Driftsinntekter				
Inntekt fra bevilgninger	1	247 731	210 109	RE.1
Inntekt fra gebyrer	1	0	0	RE.2
Inntekt fra tilskudd og overføringer	1	31 727	27 140	RE.3
Salgs- og leieinntekter	1	22 616	30 851	RE.5
Andre driftsinntekter	1	401	-308	RE.6
Sum driftsinntekter		302 474	267 792	RE.7
Driftskostnader				
Lønnskostnader	2	178 376	175 393	RE.8
Varekostnader		0	0	RE.9
Kostnadsførte investeringer og påkostninger	4,5	0	0	RE.11
Avskrivninger på varige driftsmidler og immaterielle eiendeler	4,5	16 471	15 751	RE.12
Nedskrivninger av varige driftsmidler og immaterielle eiendeler	4,5	0	10 430	RE.13
Andre driftskostnader	3	58 960	62 354	RE.10
Sum driftskostnader		253 807	263 927	RE.14
Driftsresultat		48 667	3 865	RE.15
Finansinntekter og finanskostnader				
Finansinntekter	6	25	96	RE.16
Finanskostnader	6	51	127	RE.17
Sum finansinntekter og finanskostnader		-26	-31	RE.18
Resultat av periodens aktiviteter		48 641	3 834	RE.21
Avregninger og disponeringer				
Avregning med statskassen (bruttobudsjetterte)	7	0	0	RE.22
Avregning bevilgningsfinansiert aktivitet (nettobudsjetterte)	15 I	-48 641	-3 834	RE.23
Disponering av periodens resultat (til virksomhetskapsital)	8	0	0	RE.26
Sum avregninger og disponeringer		-48 641	-3 834	RE.24
Innkrevningsvirksomhet og andre overføringer til staten				
Avgifter og gebyrer direkte til statskassen	9	0	0	RE.28
Avregning med statskassen innkrevningsvirksomhet	9	0	0	RE.30
Sum innkrevningsvirksomhet og andre overføringer til staten		0	0	RE.31
Tilskuddsforvaltning og andre overføringer fra staten				
Avregning med statskassen tilskuddsforvaltning	10	0	0	RE.32
Utbetalinger av tilskudd til andre	10	0	0	RE.33
Sum tilskuddsforvaltning og andre overføringer fra staten		0	0	RE.34

Balanse

Virksomhet: Norges idrettshøgskole

Tall i 1000 kroner

	Note	31.12.2016	31.12.2015	Referanse
EIENDELER				
A. Anleggsmidler				
I Immaterielle eiendeler				
Forskning og utvikling	4	0	0	AI.01
Programvare og lignende rettigheter	4	31	144	AI.02
Immaterielle eiendeler under utførelse	4	0	0	AI.02A
<i>Sum immaterielle eiendeler</i>		31	144	AI.1
II Varige driftsmidler				
Bygninger, tomter og annen fast eiendom	5	336 712	330 085	AII.01
Maskiner og transportmidler	5	10 565	9 872	AII.02
Driftsløsøre, inventar, verktøy og lignende	5	21 485	15 364	AII.03
Anlegg under utførelse	5	0	0	AII.04
Infrastruktureiendeler	5	0	0	AII.06
<i>Sum varige driftsmidler</i>		368 761	355 321	AII.1
III Finansielle anleggsmidler				
Investeringer og aksjer og andeler	11	0	0	AIII.03
Obligasjoner		0	0	AIII.04
Andre fordringer		0	0	AIII.04A
<i>Sum finansielle anleggsmidler</i>		0	0	AIII.1
Sum anleggsmidler		368 792	355 465	AIV.1
B. Omløpsmidler				
I Beholdninger av varer og driftsmateriell				
Beholdninger av varer og driftsmateriell	12	0	0	BI.1
<i>Sum beholdning av varer og driftsmateriell</i>		0	0	BI.3
II Fordringer				
Kundefordringer	13	3 980	5 235	BII.1
Andre fordringer	14	2 947	3 649	BII.2
Opptjente, ikke fakturerte inntekter	16	8	40	BII.3
<i>Sum fordringer</i>		6 935	8 923	BII.4
III Bankinnskudd, kontanter og lignende				
Bankinnskudd på konsernkonto i Norges Bank	17	156 860	93 802	BIV.1
Andre bankinnskudd	17	0	0	BIV.2
Kontanter og lignende	17	0	0	BIV.3
<i>Sum bankinnskudd, kontanter og lignende</i>		156 860	93 802	BIV.4
Sum omløpsmidler		163 794	102 725	BIV.5
Sum eiendeler		532 587	458 191	BV.1

Balanse**Virksomhet: Norges idrettshøgskole**

Tall i 1000 kroner

	Note	31.12.2016	31.12.2015	Referanse
STATENS KAPITAL OG GJELD				
C. Statens kapital				
I Innskutt virksomhetskaper				
Innskutt virksomhetskaper	8	0	0	CI.01
Opptjent virksomhetskaper	8	5 791	5 791	CI.03
Sum virksomhetskaper		5 791	5 791	CI.1
II Avregninger				
Avregning med statskassen (bruttobudsjetterte)		0	0	CII.01
Avregnet bevilgningsfinansiert aktivitet (nettobudsjetterte)	15	92 849	44 222	CII.02
Sum avregninger		92 849	44 222	CII.1
III Statens finansiering av immaterielle eiendeler og varige driftsmidler				
Statens finansiering av immaterielle eiendeler og varige driftsmidler	4, 5	368 792	355 465	CIII.01
Sum statens finansiering av immaterielle eiendeler og varige driftsmidler		368 792	355 465	CIII.1
Sum statens kapital		467 433	405 478	SK.1
D. Gjeld				
I Avsetning for langsiktige forpliktelser				
Avsetninger langsiktige forpliktelser		0	0	DI.01
Sum avsetning for langsiktige forpliktelser		0	0	DI.3
II Annen langsiktig gjeld				
Øvrig langsiktig gjeld		0	0	DII.01
Sum annen langsiktig gjeld		0	0	DII.1
III Kortsiktig gjeld				
Leverandørgjeld		10 721	10 493	DIII.1
Skyldig skattetrekk		6 720	6 132	DIII.2
Skyldige offentlige avgifter		6 064	5 848	DIII.3
Avsatte feriepenger		14 349	13 908	DIII.4
Ikke inntektsført bevilgning, tilskudd og overføringer (nettobudsjetterte)	15	18 911	9 215	DIII.05
Mottatt forskuddsbetaling	16	1 625	1 394	DIII.06
Annen kortsiktig gjeld	18, 20	6 763	5 722	DIII.6
Sum kortsiktig gjeld		65 154	52 712	DIII.7
Sum gjeld		65 154	52 712	DV.1
Sum virksomhetskaper og gjeld		532 587	458 191	SKG.1

Generelle regnskapsprinsipper

Regnskapet er utarbeidet og avlagt i samsvar med de Statlige Regnskapsstandardene (SRS) og etter de nærmere retningslinjene som er fastsatt for forvaltningsorganer med fullmakt til bruttoføring utenfor statsregnskapet i Bestemmelser om økonomistyringen i staten av 12. desember 2003 med endringer, senest 5. november 2015. Regnskapet er avlagt i henhold til punkt 3.4 i Bestemmelser om økonomistyringen i staten og retningslinjene i punkt 6 i Finansdepartementets rundskriv R-115 med Kunnskapsdepartementets tilpasninger for universitets- og høyskolesektoren. Alle regnskapstall er oppgitt i 1000 kroner dersom ikke annet er særskilt opplyst.

Anvendte regnskapsprinsipper

Inntekter

Tildelinger uten motytelse eller med utsatt motytelse er behandlet etter bestemmelsene i SRS 10 og sammenstilt med de tilsvarende kostnadene (motsatt sammenstilling). Bevilgninger og tilskudd fra Kunnskapsdepartementet og andre departement er med mindre annet ikke er særskilt angitt, å anse som opptjent på balansedagen. Dette innebærer at bevilgninger fra Kunnskapsdepartementet og andre departementer er presentert i regnskapet i den perioden bevilgningen eller tilskuddet er mottatt. Ordinære bevilgninger fra Kunnskapsdepartementet (KD) er inntektsført basert på motsatt sammenstilling av inntekter og kostnader ut fra et forventet kostnadsforløp. Det er benyttet KDs periodiseringsforslag : 34% i 1. tertial, 29,5% i 2. tertial og 36,5 % i 3. tertial. Bevilgninger og tilskudd som ikke er benyttet på balansedagen, er klassifisert som forpliktelse og ført opp i avsnitt C II Avregning med statskassen i balanseoppstillingen. Tilsvarende gjelder for andre statlige bevilgninger og tilskudd som gjelder vedkommende regnskapsperiode som ikke er benyttet på balansedagen. Bevilgninger og tilskudd fra statlige virksomheter som uttrykkelig er forutsatt benyttet i senere perioder, er klassifisert som forskudd og presentert som ikke inntektsført bevilgning i avsnitt D III Kortsiktig gjeld i balanseoppstillingen. Bidrag og tilskudd fra statlige etater og tilskudd fra Norges forskningsråd samt bidrag og tilskudd fra andre som ikke er benyttet på balansedagen er klassifisert som forskudd og presentert som ikke inntektsførte bidrag i avsnitt D III Kortsiktig gjeld i balanseoppstillingen. Tilsvarende gjelder for gaver og gaveforsterkninger.

Inntekter som forutsetter en motytelse er behandlet etter bestemmelsene i SRS 9 og er resultatført i den perioden rettigheten til inntekten er opptjent. Slike inntekter måles til verdien av vederlaget på transaksjonstidspunktet. Inntekter fra salg av tjenester anses som opptjent på det tidspunktet krav om vederlag oppstår.

Kostnader

Kostnader ved virksomhet som er finansiert av bevilgninger eller midler som skal behandles tilsvarende, er resultatført i den perioden kostnaden er pådratt eller når det er identifisert en forpliktelse.

Kostnader som vedrører transaksjonsbaserte inntekter er sammenstilt med de tilsvarende inntekter og kostnadsført i samme periode. Prosjekter innen oppdragsvirksomhet er behandlet etter metoden løpende avregning uten fortjeneste. Fullføringsgraden er målt som forholdet mellom påløpte kostnader og totalt estimerte kontraktskostnader.

Tap

Det er ikke foretatt en generell vurdering knyttet til latente tap i aktive oppdragsprosjekter. Eventuelle tap konstateres først ved avslutning av prosjektet og er som hovedregel kostnadsført når en eventuell underdekning i prosjektet er endelig konstatert. For aktive prosjekter hvor det er konstatert sannsynlig tap, er det avsatt for latente tap.

Omløpsmidler og kortsiktig gjeld

Omløpsmidler og kortsiktig gjeld omfatter poster som forfaller til betaling innen ett år etter anskaffelsestidspunktet, samt poster som knytter seg til varekretsløpet. Øvrige poster er klassifisert som anleggsmiddel/langsiktig gjeld. Fordringer er klassifisert som omløpsmidler hvis de skal tilbakebetales i løpet av ett år etter utbetalingstidspunktet

Omløpsmidler er vurdert til det laveste av anskaffelseskost og virkelig verdi. Kortsiktig gjeld balanseføres til nominelt beløp på etableringstidspunktet

Varige driftsmidler

Varige driftsmidler er vurdert til anskaffelseskost og avskrives over driftsmidlets forventede levetid, men nedskrives til virkelig verdi ved verdifall som ikke forventes å være forbigående. Varig driftsmidler balanseføres med motpost *Forpliktelser knyttet til anleggsmidler*.

Forpliktelsen som etableres på investeringstidspunktet oppløses i takt med avskrivningene og utligner dermed resultatvirkningen av avskrivningene.

Ved realisasjon/avgang av driftsmidler resultatføres regnskapsmessig gevinst/tap. Gevinst/tap beregnes som forskjellen mellom salgsvederlaget og balanseført verdi på realisasjonstidspunktet. Resterende bokført verdi av *forpliktelse knyttet til anleggsmidler* på realisasjonstidspunktet er vist som *Utsatt inntekt fra forpliktelse knyttet til investeringer, bokført verdi avhendede anleggsmidler* i note 1.

Immaterielle eiendeler

Eksternt innkjøpte immaterielle eiendeler er vurdert til anskaffelseskost og avskrives over driftsmidlets forventede levetid, men nedskrives til virkelig verdi ved verdifall som ikke forventes å være forbigående. Immaterielle eiendeler er balanseført med motpost *Forpliktelser knyttet til anleggsmidler*.

Forpliktelsen som etableres på investeringstidspunktet oppløses i takt med avskrivningene og utligner dermed resultatvirkningen av avskrivningene.

Fordringer

Kundefordringer og andre fordringer er oppført i balansen til pålydende etter fradrag for avsetning til forventet tap. Avsetning til tap er gjort på grunnlag av individuelle vurderinger av de enkelte fordringene. I tillegg er det for kundefordringer gjort en uspesifisert avsetning for å dekke antatt tap.

Internhandel

Alle vesentlige interne transaksjoner og mellomværender innen virksomheten er eliminert i regnskapet.

Pensjoner

De ansatte er tilknyttet Statens Pensjonskasse (SPK). Det er lagt til grunn en forenklet regnskapsmessig tilnærming, og det er ikke foretatt beregning eller avsetning for eventuell over- eller underdekning i pensjonsordningen. Årets pensjonskostnad tilsvarer årlig premie til SPK.

Valuta

Pengeposter i utenlandsk valuta er vurdert etter kursen ved regnskapsårets slutt.

Virksomhetskapsital

Universiteter og høyskoler kan bare opptjene virksomhetskapsital innenfor sin oppdragsvirksomhet. Deler av de midlene som opptjenes innenfor oppdragsvirksomhet kan føres tilbake til og inngå i virksomhetens tilgjengelige midler til dekning av drift, anskaffelser eller andre forhold innenfor formålet til institusjonen. Midler som gjennom interne disponeringer er øremerket slike formål, er klassifisert som virksomhetskapsital ved enhetene.

Kontantstrøm

Kontantstrømoppstillingen er utarbeidet etter den *direkte* metode tilpasset statlige virksomheter.

Kontoplan

Standard kontoplan og Kunnskapsdepartementets anbefalte føringskontoplan for virksomheter i universitets- og høyskolesektoren er lagt til grunn.

Selvassurandørprinsipp

Staten er selvassurandør. Det er følgelig ikke inkludert poster i balanse eller resultatregnskap som søker å reflektere alternative netto forsikringskostnader eller forpliktelser.

Statens konsernkontoordning

Statlige virksomheter omfattes av statens konsernkontoordning. Konsernkontoordningen innebærer at alle bankinnskudd / utbetalinger daglig gjøres opp mot virksomhetens oppgjørskontoer i Norges Bank. Bankkonti utenfor konsernkontoordningen er presentert på linjen Andre bankinnskudd i avnitt IV i balanseoppstillingen.

Tall i hele tusen

Kontantstrømpoppstilling for nettbudsjetterte virksomheter (direkte modell)

Virksomhet: Norges idrettshøgskole

	Note	31.12.2016	31.12.2015	Budsjett 2017	Referanse
<i>Tall i 1000 kroner</i>					
Kontantstrømmer fra driftsaktiviteter					
Innbetalinger					
innbetalinger av bevilgning (nettbudsjetterte)		264 092	194 293	262 759	KS.1
innbetalinger av skatter, avgifter og gebyrer til statskassen		0	0	0	KS.2
innbetalinger fra salg av varer og tjenester		25 658	33 797	22 937	KS.4
innbetalinger av avgifter, gebyrer og lisenser		0	0	0	KS.5
innbetalinger av tilskudd og overføringer ¹⁾		25 258	14 478	11 000	KS.6
innbetaling av refusjoner		5 879	2 983	100	KS.9
andre innbetalinger ²⁾		15 738	14 329	16 850	KS.10
Sum innbetalinger		336 625	259 878	313 646	KS.INN
Utbetalinger					
utbetalinger av lønn og sosiale kostnader		181 826	178 549	192 143	KS.11
utbetalinger for varer og tjenester for videresalg og eget forbruk		59 341	61 003	60 725	KS.12
utbetalinger av skatter og offentlige avgifter		704	1 286	0	KS.14
utbetalinger og overføringer til andre statsetater		0	0	0	KS.14A
utbetalinger og overføringer til andre virksomheter		1 656	0	0	KS.14B
andre utbetalinger		0	1 651	0	KS.15
Sum utbetalinger		243 527	242 489	252 868	KS.UTT
Netto kontantstrøm fra driftsaktiviteter *		93 098	17 388	60 778	KS.OP
Kontantstrømmer fra investeringsaktiviteter					
innbetalinger ved salg av immaterielle eiendeler og varige driftsmidler (+)		0	0	0	KS.16
utbetalinger ved kjøp av immaterielle eiendeler og varige driftsmidler (-)		-30 014	-8 941	-78 098	KS.17
innbetalinger ved salg av aksjer og andeler (+)		0	0	0	KS.18
utbetalinger ved kjøp av aksjer og andeler (-)		0	0	0	KS.19
innbetalinger ved salg av obligasjoner og andre fordringer (+)		0	0	0	KS.21A
utbetalinger ved kjøp av obligasjoner og andre fordringer (-)		0	0	0	KS.21B
innbetalinger av utbytte (+)		0	0	0	KS.7
innbetalinger av renter (+)		25	0	0	KS.8
utbetalinger av renter (-)		-51	0	0	KS.13
Netto kontantstrøm fra investeringsaktiviteter		-30 040	-8 941	-78 098	KS.INV
Kontantstrømmer fra finansieringsaktiviteter					
innbetalinger av virksomhetskapskapital		0	0	0	KS.22
tilbakebetalinger av virksomhetskapskapital (-)		0	0	0	KS.23
utbetalinger av utbytte til statskassen (-)		0	0	0	KS.24
Netto kontantstrøm fra finansieringsaktiviteter		0	0	0	KS.FIN

Kontantstrømmer knyttet til overføringer⁹⁾					
innbetalinger fra statskassen til tilskudd til andre (+)	0	0	0	0	KS.3
utbetalinger og overføringer til andre virksomheter (-)	0	0	0	0	KS.14BI
Netto kontantstrøm knyttet til overføringer	0	0	0	0	KS.OVF
Effekt av valutakursendringer på kontanter og kontantekvivalenter (+/-)					KS.24A
Netto endring i kontanter og kontantekvivalenter (+/-)	63 058	8 448	-17 320		KS.25
Beholdning av kontanter og kontantekvivalenter ved periodens begynnelse	93 802	85 354	156 860		KS.26
Beholdning av kontanter og kontantekvivalenter ved periodens slutt	156 860	93 802	139 539		KS.BEH
	156 860				
* Avstemming					
	31.12.2016	31.12.2015			
resultat av periodens aktiviteter	48 641	3 834			KS.27
avregning av bevilgningsfinansiert aktivitet	-48 641	-3 834			KS.27A
avregning av resultat av bidragsfinansiert aktivitet					KS.27B
bokført verdi avhendede anleggsmidler	216	670			KS.28
ordinære avskrivninger	16 471	15 751			KS.29
nedskrivning av anleggsmidler		10 430			KS.30
netto avregninger	48 641	3 834			KS.31
inntekt fra bevligning (gjelder vanligvis bruttobudsjetterte virksomheter)					KS.32
arbeidsgiveravgift/gruppeliv ført på kap 5700/5309					KS.33
avsetning usatte inntekter (tilgang anleggsmidler)	-30 014	-8 941			KS.34
resultatandel i datterselskap					KS.35
resultatandel tilknyttet selskap					KS.36
endring i ikke inntektsført bevligning knyttet til anleggsmidler	13 327	-17 910			KS.37
endring i varelager	0	0			KS.38
endring i kundefordringer	1 255	2 235			KS.39
endring i ikke inntektsførte bevligninger og bidrag	1 047	1 526			KS.40
endring i ikke inntektsførte gaver og gaveforsterkninger	8 650	0			KS.41
endring i leverandørgjeld	229	1 507			KS.42
effekt av valutakursendringer	0	0			KS.43
inntekter til pensjoner (kalkulatoriske)					KS.44
pensjonskostnader (kalkulatoriske)	30 040	8 941			KS.45
poster klassifisert som investerings- eller finansieringsaktiviteter	-13	-120			KS.46
korrigering av avsetning for feriepenger når ansatte går over i annen statsstilling	3 249	-535			KS.46A
endring i andre tidsavgrensingsposter					KS.47
Netto kontantstrøm fra driftsaktiviteter*	93 099	17 388			KS.AVS
Kontrollsum: Netto kontantstrøm operasjonelle aktiviteter					
1) Regnskapslinjen gjelder tilskudd og overføringer som er en del av driftsinntektene til institusjonen og som kommer fra statlige etater eller virksomheter som skal behandles tilsvarende.					
2) Regnskapslinjen gjelder innbetalinger som er en del av driftsinntektene og som etter sin art ikke skal føres på de øvrige linjene i avsnittet.					
3) Avsnittet omfatter innbetalinger fra statskassen som gjelder tilskuddsforvaltning (bevilgninger over 70-poster) og utbetalinger til tilskuddsmottakere.					

Virksomhet: Norges idrettshøgskole

Prinsipp for bevilgningsoppstilling

Oppstillingen av bevilgningsrapporteringen er satt opp i samsvar med prinsippene som gjelder for føring av statsregnskapet. Dette innebærer at opplysningene knyttet til bevilgningsregnskap og kapitalregnskap er satt opp etter kontantprinsippet og gjelder for regnskapsterminen fra 1. januar til 31. desember.

Bevilgningsoppstillingens del I viser alle finansielle eiendeler som virksomheten er ført opp med i statens kapitalregnskap. Beholdningene i statens kapitalregnskap er basert på at transaksjonene er ført med verdien på betalingstidspunktet. Verdien på balansedagen er satt til historisk kostpris på transaksjonstidspunktet.

Bevilgningsoppstillingens del II omfatter det som er rapportert i likvidrapporten til statsregnskapet. Likvidrapporten viser saldo og likvidbevegelser på virksomhetens oppgjørskonto og øvrige konti i Norges Bank. Beholdningene rapportert i likvidrapporten er avstemt mot statens konsernkontosystem og øvrige beholdninger i Norges Bank.

Bevilgningsoppstillingens del III gir en oversikt over utbetalingene som er registrert i statens konsernkontosystem. Utbetalingene er knyttet til og avstemt mot tildelingsbrevene og er satt opp etter inndelingen Stortinget har fastsatt for budsjettet og de spesifikasjonene som er angitt i tildelingsbrevene.

Oppstilling av bevilgningsrapportering for 2016 for nettobudsjetterte virksomheter

Beholdninger på konti i kapitalregnskapet						
Konto	Tekst	Note	31.12.2016	31.12.2015	Endring	Referanse
6001/8202xx	Oppgjørskonto i Norges Bank	17	156 860	93 802	63 058	BRII.011
628002	Leieboerinnskudd	11	0	0	0	BRII.012
640205	Tøyenfondet ³⁾		0	0	0	BRII.013
640206	Observatoriefondet ³⁾		0	0	0	BRII.014
6402xx/8102xx	Gaver og gaveforsterkninger		0	0	0	BRII.015

Beholdninger rapportert i likvidrapport 1)		Note	Regnskap 31.12.2016	
Oppgjørskonto i Norges Bank				
Inngående saldo på oppgjørskonto i Norges Bank	17		93 802	BRII.001
Endringer i perioden (+/-)			63 058	BRII.002
<i>Sum utgående saldo oppgjørskonto i Norges Bank</i>	17		156 860	BRII.1
Øvrige bankkonti Norges Bank²⁾				
Inngående saldo på i øvrige bankkonti i Norges Bank	17		0	BRII.021
Endringer i perioden (+/-)			0	BRII.022
<i>Sum utgående saldo øvrige bankkonti i Norges Bank</i>	17		0	BRII.2

Samlet utbetaling i henhold til tildelingsbrev				
Utgiftskapittel	Kapittelnavn	Post	Posttekst	Samlet utbetaling
260	Universiteter og høyskoler	50	Statlige universiteter og høyskoler	253 470
280	Felles enheter	01	Driftsutgifter	0
280	Felles enheter	21	Spesielle driftsutgifter	0
280	Felles enheter	50	Senter for internasjonalisering av utdanning	0
280	Felles enheter	51	Drift av nasjonale fellesoppgaver	0
281	Felles tiltakfor univ. og hs	01	Driftsutgifter, kan nyttes under post 70	8 774
281	Felles tiltakfor univ. og hs	45	Større utstyrsanskaffelser, kan overføres	0
<i>Sum på kapitler og poster under programkategori 07.60 Høyere utdanning og fagskoler</i>				0
xxxx	[Formålet/Virksomheten]	xx		0
xxxx	[Formålet/Virksomheten]	xx		0
<i>Sum utbetalinger på andre kapitler og poster i statsbudsjettet</i>				0
Sum utbetalinger i alt				262 244

1) Dersom virksomheten disponerer flere oppgjørskontoer i Norges Bank enn den ordinære driftskontoen, skal også disse beholdningen spesifiseres med inngående saldo, endring i perioden og utgående saldo. Slike beholdninger skal også inngå i oversikten over beholdninger rapportert til kapitalregnskapet. Vesentlige beløp spesifiseres særskilt nedenfor.

2) Oversikten skal omfatte andre konti som virksomheten har i Norges Bank. Som eksempel nevnes gavekonti.

3) Gjelder bare Universitetet i Oslo

Virksomhet: Norges idrettshøgskole

Tall i 1000 kroner

Note 1 Spesifikasjon av driftsinntekter

	31.12.2016	31.12.2015	Budsjett 2017	Referanse
<i>Inntekt fra bevilgninger fra Kunnskapsdepartementet</i>				
Overført bevilgning fra foregående år (bruttobudsjetterte virksomheter)	0	0	0	N1.1
Periodens bevilgning fra Kunnskapsdepartementet *	253 470	192 293	262 759	N1.2
- brutto benyttet til investeringsformål / varige driftsmidler av periodens bevilgning / driftstilskudd (-)	-30 014	-8 941	-78 098	N1.3
- ubrukt bevilgning til investeringsformål (bruttobudsjetterte virksomheter)	0	0	0	N1.4
+ utsatt inntekt fra forpliktelse knyttet til investeringer (avskrivninger) (+)	16 471	15 751	16 500	N1.5
+ utsatt inntekt fra forpliktelse knyttet til investeringer (nedskrivninger) (+)	0	10 430	0	N1.5A
+ utsatt inntekt fra forpliktelse knyttet til investeringer, bokført verdi avhendede anleggsmidler	0	0	0	N1.6
+ inntekt til pensjoner (gjelder virksomheter som er med i sentral ordning)	0	0	0	N1.7
- periodens tilskudd til andre (-)	-1 656	-1 424	-1 316	N1.8
Andre poster som vedrører bevilgninger fra Kunnskapsdepartementet*	9 460	2 000	8 500	N1.9
Sum inntekt fra bevilgninger fra Kunnskapsdepartementet	247 731	210 109	208 345	N1.10
* Vesentlige tildelinger skal spesifiseres på egne linjer under oppstillingen.				
<i>Tilskudd og overføringer fra andre departement</i>				
Periodens tilskudd/overføring fra andre departement *	0	0	0	N1.11A
- brutto benyttet til investeringsformål/ varige driftsmidler av periodens bevilgning/ driftstilskudd (-)	0	0	0	N1.12
- ubrukt bevilgning til investeringsformål (bruttobudsjetterte virksomheter)	0	0	0	N1.13
+ utsatt inntekt fra forpliktelse knyttet til investeringer (avskrivninger) (+)	0	0	0	N1.14
+ utsatt inntekt fra forpliktelse knyttet til investeringer (nedskrivninger) (+)	0	0	0	N1.14A
+ utsatt inntekt fra forpliktelse knyttet til investeringer, bokført verdi avhendede anleggsmidler (+)	0	0	0	N1.15
- tilskudd til andre (-)	0	0	0	N1.17
Andre poster som vedrører tilskudd og overføringer fra andre departement (spesifiseres)	0	0	0	N1.18
Sum tilskudd og overføringer fra andre departement	0	0	0	N1.19
* Vesentlige tilskudd/overføringer skal spesifiseres på egne linjer under oppstillingen.				
Sum inntekt fra bevilgninger (linje RE.1 i resultatregnskapet)	247 731	210 109	208 345	N1.20
<i>Gebyrer og lisenser ¹⁾²⁾</i>				
Gebyrer	0	0	0	N1.661
Lisenser	0	0	0	N1.662
Sum gebyrer og lisenser (linje RE.2 i resultatregnskapet)	0	0	0	N1.66
<i>Tilskudd og overføringer fra statlige etater ¹⁾</i>				
Periodens tilskudd/overføring fra andre statlige etater	9 604	13 304	5 000	N1.21
+ periodens tilskudd fra andre statlige etater via andre virksomheter	0	0	0	N1.21A
- periodens tilskudd til andre virksomheter (-)	0	0	0	N1.21B
Periodens netto tilskudd fra andre statlige etater	9 604	13 304	5 000	N1.21E
Periodens tilskudd/overføring direkte fra Norges forskningsråd (NFR)	675	50	6 000	N1.23
+ periodens tilskudd fra NFR via andre virksomheter (+)	1 520	1 455	0	N1.23A
- periodens tilskudd/overføring fra NFR til andre (-)	-1 839	0	0	N1.29
Periodens netto tilskudd fra NFR	356	1 505	6 000	N1.29A
Andre poster som vedrører tilskudd/overføringer fra andre statlige etater (spesifiseres) ²⁾	0	0	0	N1.30
Sum tilskudd og overføringer fra statlige etater	9 960	14 809	11 000	N1.31
1) Vesentlige bidrag skal spesifiseres i egne avsnitt under oppstillingen. Linjene N1.21 skal bare omfatte tilskudd/overføringer som omfattes av bestemmelsene i rundskriv F-07-13. Midler som benyttes til investeringer, skal behandles etter forpliktelsesmodellen og spesifiseres i KD-avsnittet. Oppdragsinntekter og salgs- og leieinntekter skal spesifiseres i de respektive avsnittene nedenfor.				
2) Vesentlige bidrag skal spesifiseres i egne avsnitt under oppstillingen. Linje N1.30 skal omfatte tilskudd/overføringer som ikke omfattes av bestemmelsene i rundskriv F-07-13.				
<i>Tilskudd til annen bidragsfinansiert aktivitet ¹⁾</i>				
Periodens tilskudd/overføring fra regionale forskningsfond (RFF)	0	0	0	N1.22A
+ periodens tilskudd fra RFF via andre virksomheter (+)	0	0	0	N1.22B
- periodens tilskudd/overføring fra RFF til andre (-)	0	0	0	N1.22C
Periodens netto tilskudd/overføring fra RFF	0	0	0	N1.22D
Periodens tilskudd/overføring fra kommunale og fylkeskommunale etater	1 150	30	150	
Periodens tilskudd/overføring fra organisasjoner og stiftelser	15 309	7 965	12 000	N1.32B
Periodens tilskudd/overføring fra næringsliv og private	-112	3 707	2 000	N1.32C
Periodens tilskudd/overføring fra andre bidragsytere	103	8	0	N1.32D
- periodens tilskudd/overføring fra diverse bidragsytere til andre virksomheter (-)	0	0	0	N1.32E
Periodens netto tilskudd/overføring fra diverse bidragsytere	16 449	11 710	14 150	N1.32F
Periodens tilskudd/overføring fra EUs rammeprogram for forskning (FP6, FP7 og Horisont 2020)	5 358	0	2 500	N1.35
+ periodens tilskudd/overføring fra EUs rammeprogram for forskning fra andre (+)	0	1 361	200	N1.35B
- periodens tilskudd/overføring fra EUs rammeprogram for forskning til andre (-)	0	0	0	N1.35A
Periodens netto tilskudd/overføring fra EUs rammeprogram for forskning (FP6, FP7 og Horisont 2020)	5 358	1 361	2 700	N1.35C
Periodens tilskudd/overføring fra EU til undervisning og annet	-41	100	0	N1.36
+ periodens tilskudd/overføring fra EU til undervisning og annet fra andre (+)	0	0	0	N1.36B
- periodens tilskudd/overføring fra EU til undervisning og annet til andre (-)	0	0	0	N1.36A
Periodens netto tilskudd/overføring fra EU til undervisning og annet	-41	100	0	N1.36C
Periodens tilskudd/overføring fra andre bidragsytere ²⁾	0	-840	0	N1.37
Sum tilskudd til annen bidragsfinansiert aktivitet	21 766	12 331	16 850	N1.38

1) Vesentlige bidrag skal spesifiseres på i egne avsnitt under oppstillingen. Midler som benyttes til investeringer skal behandles etter forpliktelsesmodellen og spesifiseres i KD-avsnittet. Avsnittet gjelder bidrag som tilfredsstiller kravene i rundskriv F-07-13.

2) Gjelder tilskudd/overføringer som ikke omfattes av bestemmelsene i F-07/2013.

Tilskudd fra gaver og gaveforsterkninger *

Mottatte gaver/gaveforsterkninger i perioden	0	0	0	N1.40
- ikke inntektsførte gaver og gaveforsterkninger (-)	0	0	0	N1.41
+ utsatt inntekt fra mottatte gaver/gaveforsterkninger (+)	0	0	0	N1.42
Sum tilskudd fra gaver og gaveforsterkninger	0	0	0	N1.43

*Vesentlige bidrag skal spesifiseres på egne linjer eller i egne avsnitt under oppstillingen. Midler som benyttes til investeringer skal behandles etter forpliktelsesmodellen og spesifiseres i KD-avsnittet.

Sum tilskudd og overføringer fra andre (linje RE.3 i resultatregnskapet)	31 727	27 140	27 850	N1.44
---	---------------	---------------	---------------	--------------

* Vesentlige salgstransaksjoner skal kommenteres og det skal angis eventuell omerkning av midlene. Merk at det er den regnskapsmessige gevinst og ikke salgssum som skal spesifiseres under driftsinntekter, jf. også note 9.

Oppdragsinntekter, salgs- og leieinntekter

Inntekt fra oppdragsfinansiert aktivitet ¹⁾

Statlige etater	1 501	1 322	5 000	N1.49
Kommunale og fylkeskommunale etater	0	208	0	N1.50
Organisasjoner og stiftelser	0	-	0	N1.51
Næringsliv/privat	865	192	0	N1.52
Andre	0	-	0	N1.54
Sum inntekt fra oppdragsfinansiert aktivitet	2 365	1 722	5 000	N1.55

1) Avsnittet skal omfatte oppdragsinntekter som omfattes av bestemmelsene i rundskriv F-07-13.

Andre salgs- og leieinntekter

Leieinntekter	7 857	10 526	7 322	N1.56
Salgsinntekter	1 678	3 852	715	N1.56
Kurs- og seminarinntekter	10 716	14 752	14 900	N1.56
Andre salgs- og leieinntekter*	0	-	0	N1.57
Sum andre salgs- og leieinntekter	20 251	29 129	22 937	N1.59

Sum oppdrags-, salgs- og leieinntekter (linje RE.5 i resultatregnskapet)	22 616	30 851	27 937	N1.60
---	---------------	---------------	---------------	--------------

Andre driftsinntekter

Gaver som skal inntektsføres	0	0	0	N1.61
Øvrige andre inntekter 1	401	-308	0	N1.62
Øvrige andre inntekter 2	0	0	0	N1.62
Øvrige andre inntekter*	0	0	0	N1.63
Sum andre driftsinntekter (linje RE.6 i resultatregnskapet)	401	-308	0	N1.65

Gevinst ved salg av eiendom, anlegg, maskiner mv. ¹⁾

Salg av eiendom	0	0	0	N1.45
Salg av maskiner, utstyr mv	0	0	0	N1.46
Salg av andre driftsmidler	0	0	0	N1.47
Sum gevinst ved salg av eiendom, anlegg, maskiner mv. (linje RE.6 i resultatregnskapet)	0	0	0	N1.48

1) Vesentlige inntekter av denne typen skal spesifiseres i egne avsnitt under oppstillingen. Dette avsnittet skal bare brukes når gebyrene eller lisensene skal klassifiseres som driftsinntekt for institusjonen. 2) Dersom institusjonen krever inn gebyrer eller mottar midler knyttet til lisenser på vegne av staten og som skal overføres til statskassen, skal slike midler klassifiseres som innkrevningsvirksomhet og presenteres i avsnittet for innkrevningsvirksomhet i resultatregnskapet og spesifiseres i note 9.

Sum driftsinntekter	302 474	267 792	264 132	N1.67
----------------------------	----------------	----------------	----------------	--------------

Virksomhet: Norges idrettshøgskole

Tall i 1000 kroner

Note 2 Lønn og sosiale kostnader

DEL I

	31.12.2016	31.12.2015	Referanse
Lønninger	129 657	126 167	N2.1
Feriepenger	15 297	15 174	N2.2
Arbeidsgiveravgift	21 602	21 290	N2.3
Pensjonskostnader ¹⁾	15 312	15 015	N2.4
Sykepenger og andre refusjoner	-5 069	-3 537	N2.5
Andre ytelser	1 578	1 284	N2.6
Sum lønnskostnader	178 376	175 393	N2.7

Kontrollsum	178 376	175 393
Differanse	0	0

Antall årsverk: 224 214 N2.8

1) Gjelder virksomheter som betaler pensjonspremie selv (alle som har unntak fra bruttoprinsippet)

Pensjoner kostnadsføres i resultatregnskapet basert på faktisk påløpt premie for regnskapsåret.

Premiesats til Statens pensjonskasse er 12,3 prosent for 2016.

Premiesatsen for 2015 var 12,7 prosent.

DEL II

Lønn og godtgjørelser til ledende personer	Lønn	Andre godtgjørelser
Rektor (gjelder også dersom rektor er tilsatt)	1 239 661	8 393
Ekstern styreleder (gjelder institusjoner som har tilsatt rektor)		
Administrerende direktør	963 476	10 945

Godtgjørelse til styremedlemmer	Fast godtgjørelse	Godtgjørelse pr. møte
Styremedlemmer fra egen institusjon	43 550	
Eksterne styremedlemmer	43 550	
Styremedlemmer valgt av studentene	72 000 for leder, 60 000 for nestleder *	
Varamedlemmer for styremedlemmer fra egen institusjon		4500
Varamedlemmer for eksterne styremedlemmer		4500
Varamedlemmer for studentrepresentanter		4500

Lønn og godtgjørelser til ledende personer oppgis i kroner for regnskapsåret 2016. For styremedlemmer som har fast godtgjørelse, oppgis godtgjørelsen for regnskapsåret 2016. Når det gis godtgjørelse pr. møte, oppgis satsen pr. møte.

* Dette er samlet godtgjørelse for å sitte i studentstyret og i NIH sitt styre.

Note 3 Andre driftskostnader

	31.12.2016	31.12.2015	Referanse
Husleie	1 982	1 042	N3.1
Vedlikehold egne bygg og anlegg	2 661	6 080	N3.2
Vedlikehold og ombygging av leide lokaler	93	34	N3.3
Andre kostnader til drift av eiendom og lokaler	4 942	6 534	N3.4
Reparasjon og vedlikehold av maskiner, utstyr mv.	2 775	2 285	N3.5
Mindre utstysanskaffelser	5 974	6 089	N3.6
Tap ved avgang anleggsmidler	0	0	N3.6A
Leie av maskiner, inventar og lignende	5 385	8 300	N3.7
Konsulenter og andre kjøp av tjenester fra eksterne	11 444	7 927	N3.8
Reiser og diett	7 026	7 942	N3.9
Kontorkostnad, trykksak og liknende	5 318	5 025	N3.10
Telefon, porto, kunngjøring	1 882	2 172	N3.10
Øvrige driftskostnader (*)	9 479	8 923	N3.10
Sum andre driftskostnader	58 960	62 354	N3.11

(*) Spesifiseres ytterligere under oppstillingen dersom det er andre vesentlige poster som bør fremgå av regnskapet

Kontrollsum	58 960	62 354
Differanse	0	0

Virksomhet: Norges idrettshøgskole

Tall i 1000 kroner

Note 4 Immaterielle eiendeler

	F&U ¹⁾	Programvare og tilsvarende	Andre rettigheter mv.	Under utførelse	SUM	Referanse
Anskaffelseskost 31.12.2015	0	3 716	0	0	3 716	N4.1
+Tilgang pr. 31.12.2016 (+)	0	0	0	0	0	N4.2
-Avgang anskaffelseskost pr. 31.12.2016 (-)	0	0	0	0	0	N4.3
+/- fra eiendel under utførelse til annen gruppe (+/-)	0	0	0	0	0	N4.3A
Anskaffelseskost 31.12.2016	0	3 716	0	0	3 716	N4.4
-akkumulerte nedskrivninger pr 31.12.2015 (-)	0	0	0	0	0	N4.5
-nedskrivninger pr. 31.12.2016 (-)	0	0	0	0	0	N4.6
-akkumulerte avskrivninger 31.12.2015 (-)	0	-3 571	0	0	-3 571	N4.7
-ordinære avskrivninger pr. 31.12.2016 (-)	0	-113	0	0	-113	N4.8
+ akkumulert avskrivning avgang pr.31.12.2016 (+)	0	0	0	0	0	N4.9
Balansført verdi 31.12.2016	0	31	0	0	31	N4.10

Avskrivningssatser (levetider)

Spesifikt

5 år / lineært

1) Forskning og utvikling er en del av statsoppdraget og skal ikke aktiveres ved universiteter og høyskoler

Universiteter og høyskoler som kostnadsfører anskaffelser av anleggsmidler, skal oppgi hvilke immaterielle eiendeler institusjonene har anskaffet i perioden når kostprisen overstiger kr. 30.000 (dersom dette avviker fra benyttet sats, skal faktisk sats oppgis) og levetiden er over 3 år. Vedlikehold og mindre investeringer og påkostninger kostnadsføres som andre driftskostnader.

Regnskapsposten består av investeringer og påkostninger for:

	31.12.2016	31.12.2015	Referanse
Immaterielle eiendeler	0	0	
Sum investeringer og påkostninger i immaterielle eiendeler	0	0	N4.11

Virksomhet: Norges idrettshøgskole

Tall i 1000 kroner

Note 5 Varige driftsmidler

Tomter	Drifts-bygninger	Øvrige bygninger	Anlegg under utførelse	Infrastruktur-eiendeler	Maskiner, transportmidler	Annet inventar og utstyr	SUM	Referanse	
Anskaffelseskost 31.12.2015	152 341	289 980	5 261	0	0	22 016	43 226	512 824	N5.1
+ tilgang nybygg pr. 31.12.2016 - eksternt finansiert (+)	0	0	0	0	0	0	0	0	N5.20
+ tilgang nybygg pr. 31.12.2016 - internt finansiert (+)	0	0	15 000	0	0	0	0	15 000	N5.20A
+ andre tilganger pr. 31.12.2016 (+)	0	1 212	0	0	0	2 477	11 325	15 014	N5.21
- Avgang anskaffelseskost pr. 31.12.2016 (-)	0	0	0	0	0	0	-343	-343	N5.3
+/- fra anlegg under utførelse til annen gruppe (+/-)	0	0	0	0	0	0	0	0	N5.4
Anskaffelseskost 31.12.2016	152 341	291 192	20 261	0	0	24 493	54 209	542 496	N5.5
- Akkumulerte nedskrivninger pr. 31.12.2015 (-)	0	-10 401	0	0	0	0	-29	-10 430	N5.6
- Nedskrivninger pr. 31.12.2016 (-)	0	0	0	0	0	0	0	0	N5.7
- Akkumulerte avskrivninger 31.12.2015 (-)	0	-106 628	-468	0	0	-12 145	-27 833	-147 073	N5.8
- Ordinære avskrivninger pr. 31.12.2016 (-)	0	-9 410	-175	0	0	-1 783	-4 989	-16 358	N5.9
+ Akkumulerte avskrivninger avgang pr. 31.12.2016 (+)	0	0	0	0	0	0	127	127	N5.10
Balanseført verdi 31.12.2016	152 341	164 753	19 618	0	0	10 565	21 485	368 761	N5.11

21485

Avskrivningsatsar (levetider)	10-60 år		20-60 år		Virksomhets-spesifikt
	Ingen avskrivning	lineært	dekomponert lineært	dekomponert lineært	
Tilleggsopplysninger når det er avhendet anleggsmidler:					
Vederlag ved avhending av anleggsmidler	0	0	0	0	0
- bokført verdi av avhendte anleggsmidler (-)	0	0	0	0	0
Regnskapsmessig gevinst/tap	0	0	0	0	0

Resterende forpliktelse vedrørende bokført verdi av avhendte anleggsmidler er inntektsført og vist i note 1 som "utsatt inntekt fra forpliktelse knyttet til investeringer, bokført verdi avhendte anleggsmidler".

Universiteter og høyskoler som kostnadsfører anskaffelser og påkostninger, skal oppgi anskaffelser av andre varige driftsmidler som har en kostpris større enn kr. 30 000 (dersom dette avviker fra benyttet sats, skal faktisk sats oppgis) og økonomisk levetid over 3 år. Vedlikehold og mindre investeringer og påkostninger skal kostnadsføres som andre driftskostnader.

	31.12.2016	31.12.2015	Referanse
Regnskapsposten består av investeringer og påkostninger til:			
Eiendom og bygg (benyttes kun av de som forvalter egne bygg)	51	0	
Teknisk data og undervisningsutstyr	1 827	706	
Anleggsmaskiner og transportmidler	26	0	
Kontormaskiner og annet inventar	76	423	
Sum investeringer og påkostninger av varige driftsmidler	1980	1 129	N5.15

Virksomhet: Norges idrettshøgskole

Tall i 1000 kroner

Note 6 Finansinntekter og finanskostnader

31.12.2016 31.12.2015 Referanse

Finansinntekter

Renteinntekter	0	0 N6.1
Agio gevinst	25	96 N6.2
Oppskrivning av aksjer	0	0 N6.2A
Utbytte fra eierandeler i selskaper mv. (spesifiseres i avsnittet nedenfor)	0	0 N6.2B
Annen finansinntekt	0	0 N6.3
Sum finansinntekter	25	96 N6.4

Finanskostnader

Rentekostnad	8	12 N6.5
Nedskrivning av aksjer	0	0 N6.6
Agio tap	43	116 N6.7
Annen finanskostnad	0	0 N6.8
Sum finanskostnader	51	127 N6.9

1) Spesifikasjon av utbytte fra eierandeler i selskaper mv..

Mottatt utbytte fra selskap XX	0	0 N6.010
Mottatt utbytte fra selskap YY	0	0 N6.010
Mottatt utbytte fra selskap ZZ	0	0 N6.010
Mottatt utbytte fra andre selskap ²⁾	0	0 N6.011
Sum mottatt utbytte	0	0 N6.11

*2) Spesifiseres om nødvendig på egne linjer under oppstillingen.*Grunnlag beregning av rentekostnad på investert kapital:

	31.12.2016	31.12.2015	Gjennomsnitt i perioden
Balanseført verdi immaterielle eiendeler	31	144	88
Balanseført verdi varige driftsmidler	368 761	355 321	362 041
Sum	368 792	355 465	362 129

Antall måneder på rapporteringstidspunktet:

12

Gjennomsnittlig kapitalbinding i år 2016:

362 129

Fastsatt rente for år 2016:

1,15 %

Beregnet rentekostnad på investert kapital³⁾:**4 164**

Beregning av rentekostnader på den kapitalen som er investert i virksomheten vises her i henhold til "Utkast til veiledningsnotat om renter på kapital"

3) Gjelder bare institusjoner som balansefører anleggsmidler. Beregnet rentekostnad på investert kapital skal kun gis som noteopplysning. Den beregnede rentekostnaden skal ikke regnskapsføres.

Virksomhet: Norges idretthøgskole

Tall i 1000 kroner

Note 8 Innskutt og opplyst virksomhetskaper (netto budsjetterte virksomheter)

Netto budsjetterte virksomheter kan ikke etablere virksomhetskaper innenfor den bevilgningsfinansierede og bidragsfinansierede aktiviteten, se note 15. Opplyst virksomhetskaper tilsvarer dermed resultatet fra oppdragsfinansiert aktivitet.

Universitet og høyskoler kan anvende opplyst virksomhetskaper til å finansiere investeringer i randsoner virksomhet. Når virksomhetskaper er anvendt til dette formålet, er den å anse som bundet virksomhetskaper, dvs den kan ikke anvendes til å dekke eventuelle underskudd innenfor den løpende driften.

Innskutt virksomhetskaper er kapitalene knyttet til aksjer som ble finansiert av bevilgning på 90-post og som derfor tidligere var klassifisert som aksjer i gruppe 1. Disse aksjene føres nå i gruppe 2 og er overført til den enkelte institusjons virksomhetsregnskap. Innskutt virksomhetskaper skal anses som bundet.

	Beløp	Referanse
Innskutt virksomhetskaper:		
Innskutt virksomhetskaper 01.01.2016	0	N8I.011
Oppskrivning av eierandeler i perioden (+)	0	N8I.012
Nedskrivning av eierandeler i perioden (-)	0	N8I.013
Salg av eierandeler i perioden (-)	0	N8I.014
Innskutt virksomhetskaper 31.12.2016	0	N8I.1

Bunden virksomhetskaper:

Bunden virksomhetskaper pr. 01.01.2016	0	N8I.021
Kjøp av aksjer i perioden	0	N8I.022
Salg av aksjer i perioden (-)	0	N8I.023
Oppskrivning av aksjer i perioden		N8I.024
Nedskrivning av aksjer i perioden (-)	0	N8I.025
Bunden virksomhetskaper 31.12.2016	0	N8I.2
Innskutt og bunden virksomhetskaper 31.12.2016	0	N8I.sum

Annen opplyst virksomhetskaper:

Annen opplyst virksomhetskaper 01.01.2016	5 791	N8II.011
Underskudd bevilgningsfinansiert aktivitet belastet annen opplyst virksomhetskaper (-)	0	N8II.012
Overført fra periodens resultat	0	N8II.013
Overført til/fra bunden virksomhetskaper (+/-)	0	N8II.014
Annen opplyst virksomhetskaper 31.12.2016	5 791	N8II.1

Sum virksomhetskaper 31.12.2016	5 791	N8.totale
--	--------------	------------------

Netto budsjetterte virksomheter kan eventuelt supplere med ytterligere spesifikasjon og gruppering av opplyst virksomhetskaper på egne linjer under oppstillingen. (Gjelder f. eks. virksomheter som fordeles opplyst virksomhetskaper til underliggende driftsenheter)

Virksomhet: Norges idrettshøgskole

Note 9 Innkrevningsvirksomhet (Ikke aktuell i UH-sektoren)

Tall i 1000 kroner

	31.12.2016	31.12.2015
<i>Avgifter og gebyrer direkte til statskassen:</i>		
Avgift A	0	0
Avgift B	0	0
Sum avgifter og gebyrer direkte til statskassen	0	0
<i>Andre inntekter fra innkrevningsvirksomhet:</i>		
Avgift A	0	0
Avgift B	0	0
Sum innkrevningsvirksomhet	0	0
Sum overført til statskassen	0	0

Note 10 Tilskuddsforvaltning

Gjelder forvaltning av tilskudd bevilget over postene 70-85 i statsbudsjettet

Tall i 1000 kroner

	31.12.2016	31.12.2015	Referanse
Tilskudd til virksomhet A	0	0	N10.01
Tilskudd til virksomhet B	0	0	N10.01
Tilskudd til virksomhet C	0	0	N10.01
Andre tilskudd	0	0	N10.02
Sum tilskuddsforvaltning	0	0	N10.1

Virksomhet: Norges idrettshøgskole

Tall i 1000 kroner

Note 11 Investeringer i aksjer og selskapsandeler

Organisasjons- nummer	Ervervsdato	Antall aksjer/andeler	Eierandel	Årets resultat*	Balansført egenkapital**	Balansført verdi i virksom- hetens regn- skap	Rapportert til kapital- regnskapet (1)	Referanse
<i>Aksjer</i>								
Selskap 1			0,0 %	0	0	0	0	N11.010
Selskap 2			0,0 %	0	0	0	0	N11.010
Selskap 3			0,0 %	0	0	0	0	N11.010
Selskap 4			0,0 %	0	0	0	0	N11.010
Selskap 5			0,0 %	0	0	0	0	N11.010
Osv.			0,0 %	0	0	0	0	N11.010
<i>Sum aksjer</i>				0	0	0	0	N11.1
<i>Andeler (herunder leieboerinnskudd)</i>								
Selskap 1				0	0	0	0	N11.021
Selskap 2				0	0	0	0	N11.021
Øvrige selskap***				0	0	0	0	N11.022
<i>Sum andeler</i>				0	0	0	0	N11.2
Balansført verdi 31.12.2016					0	0	0	N11.3

* Gjelder bokført resultat i vedkommende selskaps siste avlagte årsregnskap

** Gjelder bokført egenkapital i vedkommende selskaps siste avlagte årsregnskap

*** Vesentlige poster spesifiseres i eget avsnitt under oppstillingen

Rapportering av aksjer og andeler til statens kapitalregnskap skal følge reglene i kapittel 4.4 i Meld. St.3

Virksomhet: Norges idrettshøgskole

Note 12 Beholdninger av varer og driftsmateriell

Tall i 1000 kroner

	31.12.2016	31.12.2015	Referanse
Anskaffelseskost			
Beholdninger anskaffet til internt bruk i virksomheten	0	0	N12.1
Beholdninger beregnet på videresalg	0	0	N12.2
Sum anskaffelseskost	0	0	N12.3
Ukurans			
Ukurans i beholdninger til internt bruk i virksomheter	0	0	N12.4
Ukurans i beholdninger beregnet på videresalg (-)	0	0	N12.5
Sum ukurans	0	0	N12.6
Sum varebeholdninger	0	0	N12.7

Dersom virksomheten har foretatt forskuddsbetalinger til leverandører skal det opplyses om forskuddsbetalt beløp. Det er bare forskudd til leverandører som leverer varer eller tjenester som er en direkte del av varekretsløpet eller tjenesteproduksjonen, som skal rapporteres i denne noten. Forskudd til andre leverandører skal rapporteres som andre fordringer, (For eksempel: husleie, strøm og tidsskrifter).

Note 13 Kundefordringer

Tall i 1000 kroner

	31.12.2016	31.12.2015	Referanse
Kundefordringer til pålydende	4 280	5 535	N13.1
Avsatt til latent tap (-)	-300	-300	N13.2
Sum kundefordringer	3 980	5 235	N13.3

Note 14 Andre kortsiktige fordringer

Tall i 1000 kroner

	31.12.2016	31.12.2015	Referanse
Fordringer			
Forskuddsbetalt lønn	155	115	N14.1
Reiseforskudd	240	196	N14.2
Personallån	87	106	N14.3
Andre fordringer på ansatte	0	0	N14.4
Forskuddsbetalte kostnader	2 752	2 968	N14.5
Andre fordringer	-288	264	N14.6
Fordring på datterselskap mv. ¹⁾	0	0	N14.7
Sum	2 947	3 649	N14.8

* gjelder også tilknyttet selskap (TS) og felleskontrollert virksomhet.

Virksomhet: Norges idrettshøgskole

Tall i 1000 kroner

Note 15 Avregning statlig og bidragsfinansiert aktivitet mv. (netto budsjetterte virksomheter)

Den andel av bevilgninger og midler som skal behandles tilsvarende som ikke er benyttet ved regnskapsavslutningen, er å anse som en forpliktelse. Det skal spesifiseres hvilke formål bevilgningen forutsettes å dekke i påfølgende termin. Vesentlige poster skal spesifiseres på egne avsnitt under oppstillingen.

Det er foretatt følgende interne avsetninger til de angitte prioriterte oppgaver/formål innenfor bevilgningsfinansiert aktivitet og aktivitet som skal behandles tilsvarende:

Del I: Inntektsførte bevilgninger:	Avsetning pr. 31.12.2016	Overført fra virksomhets- kapital	Avsetning pr. 31.12.2015	Endring i perioden	Referanse
Kunnskapsdepartementet					
<i>Utsatt virksomhet</i>					
Annuumsmidler	2 640		1 791	850	N15I.011
Fou-prosjekter, labprosjekter	6 109		9 233	-3 124	N15I.011
Rammeplanutvalg for faglærerutdanning	507		507	0	N15I.011
Ordinær drift	2 076		2 076	0	N15I.011
Periodens resultat	7 889		0	7 889	N15I.011
Prioritert oppgave 2	0		0	0	N15I.011
Prioritert oppgave 3	0		0	0	N15I.011
Andre prioriterte oppgaver ¹⁾	0		0	0	N15I.012
SUM utsatt virksomhet	19 221	0	13 607	5 615	N15I.1
Strategiske formål					
Prioritert oppgave 1	0		0	0	N15I.021
Prioritert oppgave 2	0		0	0	N15I.021
Prioritert oppgave 3	0		0	0	N15I.021
Andre prioriterte oppgaver ¹⁾	0		0	0	N15I.022
SUM strategiske formål	0	0	0	0	N15I.2
Større investeringer					
Rehabilitering/påbygg	9 073		24 073	-15 000	N15I.031
Anleggsmesige oppgraderinger	50		50	0	N15I.031
Inventar til rehabiliterte lokaler	57 843		0	57 843	N15I.031
Investeringer til rehabiliteringspsykiologilab	2 132		2 132	0	N15I.031
Investeringer til instrumentert tredemølle	0		1 753	-1 753	N15I.031
Investeringer til mikroskop	2 900		0	2 900	N15I.031
Andre investeringer/oppgraderinger (IKT og KOMM)	0		1 696	-1 696	N15I.031
Investeringer til brannmur	950		0	950	N15I.031
Prioritert oppgave 3	0		0	0	N15I.031
Andre prioriterte oppgaver ¹⁾	0		0	0	N15I.032
SUM større investeringer	72 948	0	29 703	43 244	N15I.3

<i>Andre avsetninger</i>					
Kurs/seminar (svømmeskolen)	1 369	1 012	357	N151.041	
Kurs/seminar (fitness)	-789	0	-789	N151.041	
Avsetning til ekstra husleie i rehabiliteringen	213	0	213	N151.041	
Andre formål ¹⁾	794	0	0	N151.042	
<i>SUM andre avsetninger</i>	92 962	1 012	-218	N151.4	
Sum Kunnskapsdepartementet	0	44 322	48 640	N151.KD	
<i>Andre departementer</i>					
Utsatt virksomhet	0	0	0	N151.051	
Strategiske formål	0	0	0	N151.052	
Større investeringer	0	0	0	N151.053	
Andre avsetninger	0	0	0	N151.054	
Sum andre departementer	0	0	0	N151.5	
Sum avsatt andel av bevilgningsfinansiert aktivitet	92 962	44 322	48 640	N151.5A	

Inntektsførte bidrag:

<i>Andre statlige etater</i>					
Utsatt virksomhet	0	0	0	N151.061	
Strategiske formål	0	0	0	N151.062	
Større investeringer	0	0	0	N151.063	
Andre avsetninger	0	0	0	N151.064	
Sum andre statlige etater	0	0	0	N151.6	

Norges forskningsråd				
Utsatt virksomhet	0	0	0	0 N151.071
Strategiske formål	0	0	0	0 N151.072
Større investeringer	0	0	0	0 N151.073
Andre avsetninger	0	0	0	0 N151.074
Sum Norges forskningsråd	0	0	0	0 N151.7
Regionale forskningsfond				
Utsatt virksomhet	0	0	0	0 N151.081
Strategiske formål	0	0	0	0 N151.082
Større investeringer	0	0	0	0 N151.083
Andre avsetninger	0	0	0	0 N151.084
Sum regionale forskningsfond	0	0	0	0 N151.8
Andre bidragsyttere*				
Utsatt virksomhet	0	0	0	0 N151.091
Strategiske formål	0	0	0	0 N151.092
Større investeringer	0	0	0	0 N151.093
Andre avsetninger	0	0	0	0 N151.094
Sum andre bidragsyttere	0	0	0	0 N151.9
Direkte posterte statsinterne feriepengforpliktelse - inkl. arbeidsgiveravgift (underkonto 2168)	-113	-100	-13	N151.FPF
Sum avsatt andel av tilskudd til statlig og bidragsfinansiert aktivitet	92 849	44 222	48 627	N151.10
Korreksjon for feriepengforpliktelse	92 849		13	N151.10A
Tilført fra annen opplyst virksomhetskaptial, se note 8			0	N151.10B
Resultatført endring av avsatt andel av tilskudd til bidrags- og bevilgningfinansiert aktivitet			48 640	N151.11

Note 15 Avregning statlig og bidragsfinansiert aktivitet mv. (netto budsjetterte virksomheter), forts

Del II: Ikke inntektsførte bevilgninger, bidrag og gaver:*)

	Avsetning pr. 31.12.2016	Avsetning pr. 31.12.2015	Endring i perioden	Referanse
<i>Kunnskapsdepartementet</i>				
Driftsmidler	0	0	0	0 N15II.011
Tiltak/opp-gave/formål	0	0	0	0 N15II.011
Tiltak/opp-gave/formål*	0	0	0	0 N15II.011
Sum Kunnskapsdepartementet	0	0	0	0 N15II.1
<i>Andre departementer</i>				
Tiltak/opp-gave/formål	0	0	0	0 N15II.021
Tiltak/opp-gave/formål	0	0	0	0 N15II.021
Tiltak/opp-gave/formål*	0	0	0	0 N15II.021
Sum andre departementer	0	0	0	0 N15II.2

Andre statlige etater (unntatt NFR)

Tiltak/oppgave/formål	1 709	401	1 308	N15II.061
Tiltak/oppgave/formål	0	0	0	N15II.061
Tiltak/oppgave/formål*	0	0	0	N15II.061
Sum andre statlige etater	1 709	401	1 308	N15II.6

Norges forskningsråd

Tiltak/oppgave/formål	2 107	0	2 107	N15II.031
Tiltak/oppgave/formål	0	0	0	N15II.031
Tiltak/oppgave/formål*	0	0	0	N15II.031
Sum Norges forskningsråd	2 107	0	2 107	N15II.3

Regionale forskningsfond

Tiltak/oppgave/formål	0	0	0	N15II.041
Tiltak/oppgave/formål	0	0	0	N15II.041
Tiltak/oppgave/formål ⁶⁾	0	0	0	N15II.041
Sum regionale forskningsfond	0	0	0	N15II.4

Andre bidragstyper¹⁾

Kommunale og fylkeskommunale etater	0	0	0	N15II.051A
Organisasjoner og stiftelser	7 817	6 060	1 757	N15II.051B
Næringsliv og private bidragstyper	1 833	653	1 179	N15II.051C
Øvrige andre bidragstyper	312	67	245	N15II.051D
EU tilskudd/tildeling fra rammeprogram for forskning	-3 424	2 167	-5 591	N15II.051E
EU tilskudd/tildeling til undervisning og andre formål	-92	-134	41	N15II.051F
Sum andre bidrag ¹⁾	6 446	8 814	-2 368	N15II.051G

Andre tilskudd og overføringer²⁾

Andre tilskudd og overføringer ²⁾	0	0	0	N15II.052
Sum andre bidrag, tilskudd og overføringer	6 446	8 814	-2 368	N15II.5

Sum ikke inntektsførte bevilgninger og bidrag

Sum ikke inntektsførte bevilgninger og bidrag	10 262	9 215	1 047	N15II.BB
--	---------------	--------------	--------------	-----------------

Gaver og gaveforsterkninger

Tiltak/opp-gave/formål/gver	8 650	0	8 650	N15II.071
Tiltak/opp-gave/formål/gver	0	0	0	N15II.071
Tiltak/opp-gave/formål/gver ³⁾	0	0	0	N15II.071
Sum gaver og gaveforsterkninger	8 650	0	8 650	N15II.7

Sum ikke inntektsførte bevilgninger, bidrag og gaver mv

Sum ikke inntektsførte bevilgninger, bidrag og gaver mv	18 911	9 215	9 697	N15II.BBG
--	---------------	--------------	--------------	------------------

5) og 6) Vesentlige poster spesifiseres i egne avsnitt under oppstillingen.

4) Avsnittet "Ikke inntektsførte bevilgninger, bidrag og gaver" skal primært brukes til periodisering av bevilgninger m.v. i forbindelse med presentasjon av delårsregnskap. Ved årsavslutningen kan avsnittet bare brukes når det kan dokumenteres at midlene er forutsatt brukt i påfølgende termin fra bevilgningsmyndighets side. Vesentlige poster bør presenteres på egne linjer.

I avsnittet "inntektsførte bevilgninger og bidrag" skal de prioriterte oppgavene grupperes i kategorier som vist under den delen av note som spesifiserer avsetningene under Kunnskapsdepartementet. I avsnittet "Utsatt virksomhet" skal institusjonene føre opp tildeinger til planlagt virksomhet som ikke ble gjennomført i perioden. I avsnittet "Strategiske formål" skal institusjonene føre opp avsetninger til tiltak som i henhold til institusjonens strategiske plan eller annet planverk er forutsatt gjennomført i senere perioder og som ikke er dekket gjennom bevilgninger i de terminer tiltakene planlegges gjennomført. I avsnittet "Større investeringer" skal institusjonene føre opp avsetninger til utstyr til nybygg eller andre bevilgninger til eller i tilslutning til byggevirksomhet som er forutsatt gjennomført i senere perioder og som ikke er dekket gjennom bevilgninger i de terminer investeringene er planlagt gjennomført. I avsnittet "Andre avsetninger" skal institusjonene føre opp avsetninger uten spesifisert formål eller formål som som ikke hører inn under de tre kategoriene som er omtalt ovenfor.

3) I avsnittet "Andre bidragstyper" skal vesentlige poster spesifiseres etter bidragstyper i kategoriene "Utsatt virksomhet", "strategiske formål", "Større investeringer" og eventuelt "Andre avsetninger, jf. oppstillingen i avsnittet for NFR.

Virksomhet: Norges idrettshøgskole

Note 16 Oppgjente, ikke fakturerte inntekter / Forskuddsbetalte, ikke oppgjente inntekter

Tall i 1000 kroner

DEL I

Oppgjente, ikke fakturerte inntekter

	31.12.2016	31.12.2015	Referanse
Oppdragsfinansiert aktivitet - statlige etater ¹⁾	8	40	N16.010A
Oppdragsfinansiert aktivitet - kommunale og fylkeskommunale etater ¹⁾	0	0	N16.010B
Oppdragsfinansiert aktivitet - organisasjoner og stiftelser ¹⁾	0	0	N16.010C
Oppdragsfinansiert aktivitet - næringsliv/private ¹⁾	0	0	N16.010D
Oppdragsfinansiert aktivitet - andre	0	0	N16.010E
Andre prosjekter ²⁾	0	0	N16.011
Sum fordringer	8	40	N16.1

Kontrollsum

Diff.

8	40
0	0

DEL II

Forskuddsbetalte, ikke oppgjente inntekter

	31.12.2016	31.12.2015	
Oppdragsfinansiert aktivitet - statlige etater ¹⁾	1 526	602	N16.021A
Oppdragsfinansiert aktivitet - kommunale og fylkeskommunale etater ¹⁾	0	0	N16.021B
Oppdragsfinansiert aktivitet - organisasjoner og stiftelser ¹⁾	0	0	N16.021C
Oppdragsfinansiert aktivitet - næringsliv/private ¹⁾	99	792	N16.021D
Oppdragsfinansiert aktivitet - andre	0	0	N16.021E
Andre prosjekter ²⁾	0	0	N16.022
Sum gjeld	1 625	1 394	N16.2

Virksomhet: Norges idrettshøgskole

Note 17 Bankinnskudd, kontanter og lignende²⁾

Tall i 1000 kroner	31.12.2016	31.12.2015	Referanse
Innskudd på oppgjørskonto i statens konsernkontosystem ³⁾	156 860	93 802	N17.1
Øvrige bankkonti i Norges Bank ^{1),3)}	0	0	N17.2A
Øvrige bankkonti utenom Norges Bank ¹⁾	0	0	N17.2B
Håndkasser og andre kontantbeholdninger ¹⁾	0	0	N17.3
Sum bankinnskudd og kontanter	156 860	93 802	N17.4

1) Vesentlige beholdninger skal spesifiseres i egne avsnitt under oppstillingen.

2) Bankinnskudd og andre beholdninger skal oppgis i tusen kroner med tre desimaler.

3) Skal samsvare med kontoutskrift for oppgjørskontoen fra Norges Bank.

Note 18 Annen kortsiktig gjeld

Tall i 1000 kroner	31.12.2016	31.12.2015	Referanse
Skyldig lønn	1 176	1 059	N18.1
Skyldige reiseutgifter	207	364	N18.2
Annen gjeld til ansatte	0	0	N18.3
Påløpte kostnader	1 096	1 208	N18.4
Midler som skal videreformidles til andre ¹⁾	0	0	N18.4A
Annen kortsiktig gjeld	4 284	3 091	N18.5
Gjeld til datterselskap m.v. ²⁾	0	0	N18.6
Sum	6 763	5 722	N18.7

Kontrollsum

Diff.

6 763 5 722

0 0

1) Gjelder også tilknyttet selskap (TS) og felleskontrollert virksomhet.

Alle vesentlige poster skal spesifiseres i egne avsnitt under oppstillingen.

2) Gjelder midler som skal videreformidles til andre samarbeidspartnere i neste termin.

Alle vesentlige poster skal spesifiseres i egne avsnitt under oppstillingen. Se også note 20 om spesifikkasjon av midler som er videreformidlet.

Segmentregnskap for nasjonal fellesoppgave organisert etter UHL § 1.4.4

Fellesoppgave:

Tall i 1000 kroner

	Note	31.12.2016	31.12.2015
Driftsinntekter			
Inntekt fra bevilgninger	S1		
Inntekt fra tilskudd og overføringer	S1		
Salgs- og leieinntekter	S1		
Andre driftsinntekter	S1		
<i>Sum driftsinntekter</i>		0	0
Driftskostnader			
Lønn og sosiale kostnader	S2		
Varekostnader	S3		
Andre driftskostnader	S3		
Kostnadsførte investeringer	S3		
<i>Sum driftskostnader</i>		0	0
Overføringer til andre			
Videreformidling av midler til andre samarbeidspartnere	S4		
<i>Sum videreformidling</i>		0	0
Driftsresultat		0	0
Avregninger			
Mellomregnskap med vertsinstusjonen	S5		
<i>Sum avregninger</i>		0	0
Periodens resultat		0	0

Note S1 Spesifikasjon av driftsinntekter

31.12.2016 31.12.2015

Inntekt fra bevilgninger fra Kunnskapsdepartementet

Periodens bevilgning fra Kunnskapsdepartementet*

- brutto benyttet til investeringsformål av periodens bevilgning (-)**

Andre poster som vedrører bevilgninger fra Kunnskapsdepartementet

0 0

0 0

Sum inntekt fra bevilgninger fra Kunnskapsdepartementet

0 0

* Vesentlige tilskudd/overføringer skal spesifiseres på egne linjer under oppstillingen.

**Midler som benyttes til investeringer skal behandles etter forpliktelsesmodellen og aktiveres i vertsinstusjonens virksomhetsregnskap.

Tilskudd og overføringer fra andre departement

Periodens tilskudd/overføring fra andre departement*

Andre poster som vedrører tilskudd og overføringer fra andre departement (spesifiseres)

0 0

0 0

Sum tilskudd og overføringer fra andre departement

0 0

* Vesentlige tilskudd/overføringer skal spesifiseres på egne linjer under oppstillingen.

*Tilskudd og overføringer fra andre statlige forvaltningsorganer **

Periodens tilskudd /overføring 1

Periodens tilskudd /overføring 2

Andre tilskudd /overføringer i perioden*

0 0

0 0

0 0

0 0

Andre poster som vedrører tilskudd/overføringer fra andre statlige forvaltningsorganer (spesifiseres)

Sum tilskudd og overføringer fra andre statlige forvaltningsorganer

0 0

*Vesentlige bidrag skal spesifiseres på i egne avsnitt under oppstillingen. Midler som benyttes til investeringer skal behandles etter forpliktelsesmodellen og spesifiseres i KD-avsnittet og aktiveres i vertsinstusjonens virksomhetsregnskap.

*Tilskudd fra fylkeskommuner og kommuner m.v. **

Periodens tilskudd/overføring fra kommunale og fylkeskommunale etater

Periodens tilskudd/overføring fra organisasjoner og stiftelser

Periodens tilskudd/overføring fra næringsliv og private

Periodens tilskudd/overføring fra andre

0 0

0 0

0 0

0 0

Sum tilskudd til annen bidragsfinansiert aktivitet

0 0

<i>Omløpsmidler</i>		
Varebeholdninger og forskudd til leverandører	0	
Kundefordringer	0	
Andre fordringer	0	
Opptjente, ikke fakturerte inntekter	0	
Kasse og bank	0	
<i>Sum omløpsmidler</i>	0	0
<i>Kortsiktig gjeld</i>		
Leverandørgjeld	0	
Skyldig skattetrekk	0	
Skyldige offentlige avgifter	0	
Avsatte feriepenger	0	
Forskuddsbetalte, ikke opptjente inntekter	0	
Annen kortsiktig gjeld	0	
<i>Sum kortsiktig gjeld</i>	0	0
Avregning med vertsinstitusjonen	0	0

Virksomhet: Norges idrettshøgskole

Tall i 1000 kroner

Note 20 Videreformidling av midler til andre samarbeidspartnere

	<u>31.12.2016</u>	<u>31.12.2015</u>	<u>Referanse</u>
Viderformidlet til Høgskolen i Sogn og Fjordane	1 656	1 424	N20.01
Viderformidlet til virksomhet B	0	0	N20.01
Viderformidlet til virksomhet C	0	0	N20.01
Andre videreformidlinger	0	0	N20.02
Sum videreformidlinger	1 656	1 424	N20.1

Virksomhet: Norges idrettshøgskole

Note 30 EU-finansierte prosjekter

Tall i 1000 kroner

Prosjektnavn (tittel)	Prosjektets kortnavn (hos EU)	Tilskudd fra Horisont 2020	Tilskudd fra EUs rammeprogram for forskning (FP6 og FP7)	Tilskudd fra EUs randsonerprogram til FP7	Tilskudd fra andre tiltak/programmer finansiert av EU	SUM	Koordinatorrolle (ja/nei)	Referanse
1901 EU: PAPA - Omnundsen (SCP) (3245)	PAPA		384			384	nei	EU.011
1902 EU: EUROFIT - Roberts (SCP)	EUROFIT		4 009			4 009	nei	EU.011
1903 EU/NFR: ID-PAD DEDIPAC (SIM)	DEDIPAC		159			159	nei	EU.011
1904 EU/NFR: Consumer perspectives, differentiation and diet and physical activity choices (SKP)			795			795	nei	EU.011
1905 EU: SIVCE (SKS)	SIVCE		11			11	nei	EU.011
2002 EU: TEOS - Erasmus Mundus (SKP/STA) (3268)	TEOS		(41)			(41)	nei	EU.011
Prosjekt 3								
Obsv.								
Sum		0	5 317	0	0	5 317	-	EU.1

Forklaring

Tabellen omfatter de tiltak/prosjekter ved institusjonen som finansieres av EU. Prosjekter som er EU-finansiert, størrelsen på finansieringen og navnet og kortnavnet på prosjektene skal rapporteres. Det skal skilles mellom prosjekter som finansieres via EUs rammeprogram for forskning (FP7 og eventuelt FP6) og andre EU-finansierte prosjekter. Tilskudd fra EUs randsonerprogram til FP7 skal oppgis særskilt. Institusjoner som har koordinatortolle i EU-finansierte prosjekter skal opplyse om dette. Det vises til departementets brev av 16. desember 2011 som inneholder en oversikt over aktuelle randsonerprogrammer til FP7.

Virksomhet: Norges idrettshøgskole

Note 31 Resultat - Budsjettoppfølgingsrapport
Tall i 1000 kroner

	Budsjett pr:		Avvik budsjett/ regnskap		Regnskap pr:	
	31.12.2016	31.12.2016	31.12.2016	31.12.2016	31.12.2015	31.12.2015
Driftsinntekter						
Inntekt fra bevilgninger	196 565	247 731	-51 166		210 109	
Inntekt fra gebyrer	0	0	0		0	
Inntekt fra tilskudd og overføringer	27 880	31 727	-3 846		27 140	
Salgs- og leieinntekter	23 829	22 616	1 213		30 851	
Andre driftsinntekter	0	401	-401		-308	
<i>Sum driftsinntekter</i>	<i>248 274</i>	<i>302 474</i>	<i>-54 200</i>		<i>267 792</i>	
Driftskostnader						
Lønn og sosiale kostnader	181 679	178 376	3 304		175 393	
Varekostnader	0	0	0		0	
Kostnadsfornede investeringer og påkostninger	0	0	0		0	
Avskrivninger på varige driftsmidler og immaterielle eiendeler	16 615	16 471	144		15 751	
Nedskrivninger av varige driftsmidler og immaterielle eiendeler	0	0	0		10 430	
Andre driftskostnader	54 085	58 960	-4 875		62 354	
<i>Sum driftskostnader</i>	<i>252 380</i>	<i>253 807</i>	<i>-1 427</i>		<i>263 927</i>	
Driftsresultat	-4 106	48 667	-52 773		3 865	
Finansinntekter og finanskostnader						
Finansinntekter	0	25	-25		96	
Finanskostnader	0	51	-51		127	
<i>Sum finansinntekter og finanskostnader</i>	<i>0</i>	<i>-26</i>	<i>26</i>		<i>-31</i>	
Resultat av periodens aktiviteter	-4 106	48 641	-52 747		3 834	
Avregninger						
Avregning med statskassen (bruttobudsjetterte)	0	0	0		0	
Avregning bevilgningsfinansiert aktivitet (nettobudsjetterte)	3 706	-48 641	52 346		-3 834	
Tilført annen opplyst virksomhetskapital	0	0	0		0	
<i>Sum avregninger</i>	<i>3 706</i>	<i>-48 641</i>	<i>52 346</i>		<i>-3 834</i>	
Periodens resultat	-400	0	-400		0	
Innkrevningsvirksomhet og andre overføringer til staten						
Inntekter av avgifter og gebyrer direkte til statskassen	0	0	0		0	
Avregning med statskassen innkrevningsvirksomhet	0	0	0		0	
<i>Sum innkrevningsvirksomhet og andre overføringer til staten</i>	<i>0</i>	<i>0</i>	<i>0</i>		<i>0</i>	
Tilskuddsforvaltning og andre overføringer fra staten						
Avregning med statskassen tilskuddsforvaltning	0	0	0		0	
Utbetalinger av tilskudd til andre	0	0	0		0	
<i>Sum tilskuddsforvaltning og andre overføringer fra staten</i>	<i>0</i>	<i>0</i>	<i>0</i>		<i>0</i>	

Virksomhet: Norges idrettshøgskole

Note 32 Datagrunnlaget for indikatorer i finansieringssystemet

Tall i 1000 kroner

Indikator	31.12.2016	31.12.2015	Referanse
<i>Tilskudd fra EU</i>	5 317	1 461	N32.3
Tilskudd fra Norges forskningsråd - NFR	356	1 505	N32.20
Tilskudd fra regionale forskningsfond - RFF	0	0	N32.21
<i>Sum tilskudd fra NFR og RFF</i>	356	1 505	N32.2
Tilskudd fra bidrags- og oppdragsfinansiert aktivitet (BOA)			
- diverse bidragsinntekter	16 449	11 710	N32.10
- tilskudd fra statlige etater	9 604	13 304	N32.12
- oppdragsinntekter	2 365	1 722	N32.13
<i>Sum tilskudd fra bidrags- og oppdragsfinansiert aktivitet</i>	28 418	26 736	N32.1

Virksomhet: Norges idrettshegskole

Utgiftsart	Regnskap 31.12.2014	Regnskap 31.12.2015	Regnskap 31.12.2016	Budsjett for Budsjett 2017	Regneregler
					Merknad/referanse til kontantstrømoppstillingen
<i>Driftsutgifter</i>					
Lønnsutgifter	172 645	178 549	181 826	192 143	KS.11
Varer og tjenester	52 185	63 940	60 045	60 725	KS.12+KS.14+KS.15
Sum driftsutgifter	224 830	242 489	241 871	252 868	
<i>Investeringsutgifter</i>					
Investeringer, større utstyrsanskaffelser og vedlikehold	9 302	8 941	30 014	78 098	KS.17
Sum utgifter til større utstyrsanskaffelser og vedlikehold	9 302	8 941	30 014	78 098	
<i>Overføringer fra virksomheten</i>					
Utbetalinger til andre statlige regnskaper	0	0	0	0	KS.14A
Utbetalinger til andre virksomheter	0	0	1 656	0	KS.14B+KS.14BI
Sum overføringer fra virksomheten	0	0	1 656	0	
<i>Finansielle aktiviteter</i>					
Kjøp av aksjer og andeler	0	0	0	0	KS.19
Andre finansielle utgifter	86	0	51	0	KS.13+KS.21B+KS.23+KS.24+KS.24A
Sum finansielle aktiviteter	86	0	51	0	
SUM UTGIFTER	234 218	251 430	273 592	330 966	

Inntektsart	Regnskap 31.12.2014	Regnskap 31.12.2015	Regnskap 31.12.2016	Budsjett for Budsjett 2017	Merknad/referanse til kontantstrømpoppstillingen
<i>Driftsinntekter</i>					
Inntekter fra salg av varer og tjenester	36 915	33 797	25 658	22 937	KS.4
Inntekter fra avgifter, gebyrer og lisenser	1 594	0	0	0	KS.5
Refusjoner	5 509	2 983	5 879	100	KS.9
Andre driftsinntekter	13 182	14 329	15 738	16 850	KS.10
Sum driftsinntekter	57 200	51 108	47 275	39 887	
<i>Inntekter fra investeringer</i>					
Salg av varige driftsmidler	-1	0	0	0	KS.16
Sum investeringsinntekter	-1	0	0	0	
<i>Overføringer til virksomheten</i>					
Inntekter fra statlige bevilgninger	190 139	208 770	289 350	273 759	KS.1+KS.6
Andre innbetalinger	0	0	0	0	KS.2+KS.3
Sum overføringer til virksomheten	190 139	208 770	289 350	273 759	
<i>Finansielle aktiviteter</i>					
Innbetaling ved salg av aksjer og andeler	0	0	0	0	KS.18+KS.21A
Andre finansielle innbetalinger (f.eks. innbet. av rente)	31	0	25	0	KS.7+KS.8+KS.22+KS.24A
Sum finansielle aktiviteter	31	0	25	0	
SUM INNTEKTER	247 369	259 878	336 649	313 646	
Netto endring i kontantbeholdning	13 151	8 448	63 058	-17 320	
Netto endring i kontantbeholdningen	13 151	8 448	63 058	-17 320	KS.25

Kontroll

0,00

0,00

Virksomhet: Norges idretts høyskole

Inntektstype	Regnskap 31.12.2014	Regnskap 31.12.2015	Regnskap 31.12.2016	Budsjett for Budsjett 2017	Regnerregler
Bevilgninger til finansiering av statsoppdraget					
Bevilgninger fra fagdepartementet	177 205	192 869	261 273	269 943	N1.2+N1.8+N1.9
Bevilgninger fra andre departement	0	0	0	0	N1.11A+N1.17+N1.18
Bevilgninger fra andre statlige forvaltningsorganer	13 405	15 013	10 005	6 308	N1.21C+N1.30+(N15II.6)
Tildelinger fra regionale forskningsfond	0	0	0	0	N1.22C+(N15II.4)
Tildelinger fra Norges forskningsråd	9	3 612	356	8 107	N1.29A+(N15II.3)
Sum bevilgninger til statsoppdraget	190 618	211 494	271 635	284 358	
Offentlige og private bidrag					
Bidrag fra kommuner og fylkeskommuner	-88	30	1 150	150	N1.32A+(N15II.051A)
Bidrag fra private	18 531	21 642	22 080	17 181	N1.32F-N1.32A+(N15II.051B+N15II.051C+N15II.051D+N15II.052)
Tildeliger fra internasjonale organisasjoner	11 162	-2 055	7 350	-2 849	N1.35C+N1.36C+(N15II.051E+N15II.051F)
Sum bidrag	29 605	19 616	30 580	14 482	
Oppdragsinntekter m.v.					
Oppdrag fra statlige virksomheter	3 393	1 884	3 019	5 562	N1.49+(Note 16.021A-Note 16.010A)
Oppdrag fra kommunale og fylkeskommunale virksomheter	1.5	208	0	0	N1.50+(Note 16.021B-Note 16.010B)
Oppdrag fra private	1 887	984	964	792	N1.52+N1.54+(Note 16.021C+Note 16.021D+Note 16.021E-Note 16.010E)
Andre inntekter og tidsavgrensninger	21 851	25 690	30 453	8 451	16.010C-Note16.010D- Note16.010E)
Sum oppdragsinntekter m.v.	27 146	28 767	34 435	14 806	N1.48+N1.59+N1.65+N1.66+saldering mot tabell 1
SUM INNTEKTER	247 370	259 878	336 649	313 646	

Tabell 1 - sum inntekter

Undersum

Andre inntekter

313 646

259 878

336 649

306 197

20 652

305 195

22 937

Virksomhet: Norges idrettshøgskole

Balansedag 30. april Beløp i TNOK	Regnskap 31.12.2014	Regnskap 31.12.2015	Regnskap 31.12.2016	Endring 2015 -2016	Regneregler
Kontantbeholdning					
Beholdning på oppgjørskonto i Norges Bank	85 354	93 802	156 860	63 058	BIV.1
Beholdning på andre bankkonti	0	0	0	0	BIV.2
Andre kontantbeholdninger	0	0	0	0	BIV.3
Sum kontanter og kontantekvivalenter	85 354	93 802	156 860	63 058	
Avsetninger til dekning av påløpte kostnader som forfaller i neste budsjettår :					
Feriepenger m.v.	13 197	13 908	14 349	441	DIII.4
Skatterekk og offentlige avgifter	11 939	11 980	12 784	804	DIII.2+DIII.3
Gjeld til leverandører	8 965	10 453	10 713	260	DIII.1-BII.3
Gjeld til oppdragsivere	-5 214	-3 841	-2 354	1 487	DIII.06-BII.1
Annen gjeld som forfaller i neste budsjettår	2 480	2 074	3 816	1 742	DIII.6-BII.2-BI.1
Sum til dekning av påløpte kostnader som forfaller i neste budsjettår	31 367	34 575	39 308	4 733	
Avsetninger til dekning av planlagte tiltak der kostnadene helt eller delvis vil bli dekket i fremtidige budsjettår:					
Prosjekter finansiert av Norges forskningsråd	0	0	2 107	2 107	NI.5I.7+NI.5II.3
Prosjekter finansiert av regionale forskningsfond	0	0	0	0	NI.5I.8+NI.5II.4
Større påbegynte, flerårige investeringsprosjekter finansiert av grunnbevilgningen fra fagdepartementet	26 900	29 703	72 948	43 244	NI.5I.3
Konkrete påbegynte, ikke fullførte prosjekter finansiert av grunnbevilgningen fra fagdepartementet	11 326	13 607	19 221	5 615	NI.5I.1
Andre avsetninger til vedtatte, ikke igangsatte formål	0	0	0	0	NI.5I.2
Konkrete påbegynte, ikke fullførte prosjekter finansiert av bevilgninger fra andre departementer	0	0	0	0	NI.5I.5+NI.5I.6+NI.5I.9
Sum avsetninger til planlagte tiltak i fremtidige budsjettår	38 226	43 310	94 276	50 966	
Andre avsetninger:					
Avsetninger til andre formål/ikke spesifiserte formål	9 970	10 127	17 485	7 358	NI.5I.4+NI.5I.PPF+NI.5II.1+NI.5II.2+NI.5II.5+NI.5II.6+NI.5II.7
Fri virksomhetskaptal	5 791	5 791	5 791	0	C.1-AIII.1
SUM andre avsetninger	15 761	15 918	23 276	7 358	
Langsiktig gjeld (netto)					
Langsiktig forpliktelse knyttet til anlegsmidler	0	0	0	0	CIII.01-AII.1-AL.1
Annen langsiktig gjeld	0	0	0	0	DI.01+DII.1
Sum langsiktig gjeld	0	0	0	0	
SUM NETTO GJELD OG FORPLIKTELSER	85 354	93 802	156 860	63 058	

Forklaringer:

På linjen "Avsetninger til andre formål/ikke spesifiserte formål" skal virksomhetene føre opp avsetninger uten spesifisert formål eller til formål som ikke hører inn under de øvrige kategoriene.
 På linjen "Større påbegynte, flerårige investeringsprosjekter....." skal virksomhetene føre opp avsetninger til utstyr til nybygg og andre formål i tilslutning til byggevirkomhet som er forutsatt gjennomført i senere perioder og som ikke er dekket av bevilgninger i de terminer investeringen er nulanlagt gjennomført.
 På linjen "Andre avsetninger til vedtatte..." skal virksomhetene føre opp avsetninger til tiltak som i henhold til institusjonenes planverk er forutsatt gjennomført i senere perioder og som ikke er dekket gjennom bevilgninger i de terminer tiltakene nulanlegges gjennomført

Virksomhet: Norges idrettshøgskole

Dato: 31.12.2016

Eigedelar	Beløp	Verksemdskapital, avrekningar og gjeld	Beløp
Anleggsmidlar		Verksemdskapital	
Immaterielle eigedelar	31	<i>Sum verksemdskapital</i>	467 433
Variige driftsmidlar	368 761		
Finansielle eigedelar	0		
<i>Sum anleggsmidlar</i>	368 792		
		Langsiktige forpliktingar	
		Langsiktige forpliktingar knytt til anleggsmidlar	0
		Andre forpliktingar	10 721
		<i>Sum avsetning for langsiktige forpliktingar</i>	0
Omløpsmidlar		Anna langsiktig gjeld	
Lager	0	<i>Sum anna langsiktig gjeld</i>	0
Kundefordringar	6 935		
Bankinnskott	156 860	Kortsiktig gjeld	
<i>Sum omløpsmidlar</i>	163 794	Leverandørgjeld	10 721
		Anna kortsiktig gjeld	-3 959
		<i>Sum kortsiktig gjeld</i>	65 154
		Avrekning med statskassen	
		<i>Sum avrekningar</i>	0
<i>Sum eigedelar</i>	532 587	<i>Sum verksemdskapital, avrekningar og gjeld</i>	532 587