

ÅRSRAPPORT



Årsrapport 2017-2018



Innhold

I.	Styrets beretning	3
II.	Introduksjon til virksomheten og hovedtall	6
III.	Årets aktiviteter og resultater	9
IV.	Styring og kontroll i virksomheten	22
V.	Vurdering av framtidsutsikter	24
VI.	Årsregnskap	26

I. Styrets beretning

NIH er et attraktivt studiested med høye søkertall, fornøyde studenter, god gjennomstrømning og etterspurte kandidater på de fleste områder.

- NIH har meget **god søkning til studiene** og høy inntakskvalitet. Høgskolen er fornøyd med at vi i 2017 hadde 5,1 førstegangssøkere pr. studieplass på bachelor i idrettsvitenskap, og 5,4 førstegangssøkere pr. studieplass til faglærer kroppsøving.
- NIH-studenter er ifølge studiebarometeret 2017 **tilfreds med studieprogrammet** de går på og scorer i snitt 4,3 på en skala fra 1 til 5. Studentdemokratiet står sterkt ved NIH og studentene involveres i viktige saker.
- NIH har **høy gjennomføring** i henhold til avtalt utdanningsplan (89,8 %) og ligger høyere enn snittet i universitets- og høgskolesektoren (86,1 %).

NIH driver forskning av høy kvalitet innen et bredt spekter av fagdisipliner vinklet mot idrett og fysisk aktivitet, skole, samfunn og folkehelse. Høgskolen har høy forskningsproduksjon pr. ansatt sammenlignet med resten av universitets- og høgskolesektoren, sterk vekst i ekstern finansiering av forskning og høy produksjon av doktorgrader.

- **NIH har høy produksjon av forskning av god kvalitet.** Produksjonen målt i antall publikasjonspoeng (pp) har økt år for år, og NIH er den institusjonen i UH sektoren som hadde flest pp pr. ansatt. Tallene for 2017 er ikke klare ennå, men så langt ser det ut til at NIH får omtrent samme produksjon pr. ansatt som i 2016. **NIHs forskningsvirksomhet rangeres høyt internasjonalt.** Som i 2014, 2015 og 2016, har NIH i 2017 fått toppscore på forskningsrelaterte mål i den

europiske rangeringen EU-multirank. I Shanghai rangeringen av universiteter innen kategorien sport science, ble NIH rangert som nr. tre av 367 universiteter i verden, nummer to i Europa, og best i Norden.

- **Gjennomsnittlig gjennomføringstid for ph.d.-kandidater** har variert over tid, 3,2 år i 2014, 4,1 år i 2015 og 3,9 år i 2016, før den gikk ned til 3,4 år i 2017.
- **Vekst i ekstern finansiering** av forskning (herunder EU-midler), fra 18 mill. kroner i 2012 til 32 mill. kroner i 2017.

NIH tar i stor grad fagansvaret for undervisning og forskning innen idretts- og kroppsøving faget nasjonalt. Dette gjøres gjennom ulike fora, og løpende samarbeid mellom NIH og andre institusjoner med utdanning innen idrett og kroppsøving.

NIH forvalter og utvikler kunnskap som er viktig innen ulike samfunnsområder. Vi har tett samarbeid med bl.a. idrettsbevegelsen, skolen, helsesektoren, forsvaret, bistandsorganisasjoner og treningsbransjen. Vi arbeider også systematisk for å formidle kompetanse og forskningsresultater bredt gjennom media og andre kanaler, og lykkes stadig bedre med det.

I tillegg til kjerneoppgavene, bidrar NIH til det samlede tilbud av infrastruktur/anlegg for organisert fysisk aktivitet, ved at våre anlegg er tilgjengelig for eksterne brukere sju dager i uken.

Prioriteringer for 2018

På utdanningssiden vil NIH prioritere tiltak for å forbedre undervisningen og studentenes læringsutbytte. Vi vil også utvikle nye modeller for samarbeid med arbeidslivet.

NIH åpner et læringscenter i mars 2018. Læringscenteret skal blant annet tilby kompetansehevingstiltak i bruk av ny undervisningsteknologi for vitenskapelig ansatte, basiskurs i universitets- og høgskolepedagogikk og innføringskurs for stipendiater i undervisningsplanlegging. Det er også nedsatt en arbeidsgruppe som skal utarbeide et forslag til meritteringssystem for å belønne arbeid med å utvikle og gjennomføre god undervisning. Det planlegges en kartlegging av yrkespraksis og praksisavtaler på alle studieprogrammer i 2018. Det skal også nedsettes en arbeidsgruppe som skal vurdere modeller for systematisk samarbeid med arbeidslivet på studieprogramnivå.

Innen forskning vil NIH prioritere å opprettholde den høye forskningsproduksjonen og fremme kvalitet i forskning og forskerutdanning. I 2017 og 2018 prioriteres tiltak som skal sikre at alle våre forskningsprosjekter gjennomføres i henhold til anerkjente forskningsetiske normer og krav til personvern/informasjonsikkerhet. I tillegg gjennomføres ekstern evaluering av dr. gradsprogrammet, og en NOKUT evaluering av kvalitetsarbeidet i Phd utdanningen.

Muligheter og utfordringer fremover

Rehabiliteringsprosjektet, som ledes av Statsbygg, har hatt store forsinkelser, men lokalene tas gradvis i bruk i første kvartal 2018.

NIH får en moderne og fremtidsrettet infrastruktur i ferdig rehabilitert bygningsmasse. Vi ser derfor muligheten til å øke antallet studieplasser nå som bygningsmassen er rehabilitert. Søker tallene på dagens studietilbud er meget bra, så studentrekruttering ses ikke som en begrensende faktor. Styret ved NIH har i 2017 vedtatt en økning i studentantallet på lavere grad.

NIH skal utarbeide en langsiktig plan for drift og vedlikehold sammen med Statsbygg, inklusive beregning av ressursbehov for å kunne følge opp planen (verdibevarende vedlikehold). I 2018 skal gjesteforskerboliger og en større kontorfløy rehabiliteres. Dette er store, krevende prosjekter som vil kreve betydelige ressurser.

NIHs bibliotek og stillelesesal for bachelorstudentene har den kanskje beste beliggenheten på campus, sentralt ved hovedinngang og resepsjon, inntil den nye flotte plassen foran inngangspartiet. NIH ønsker å utnytte disse arealene på en bedre måte. Vi ønsker å løfte biblioteksfunksjonen og samtidig utvide bruksområdet slik at arealene kan fungere som en base for ulike faglige og sosiale aktiviteter på NIH møteplass.

NIH vil fortsette å arbeide målrettet med å utarbeide tiltak for å løfte de fagmiljøer som ligger noe lavt med hensyn til forskningsproduksjon, internasjonalt samarbeid og eksternt finansiert forskning. NIH vil også arbeide for å videreutvikle kurs og fagmiljø for dr. gradsveiledning.



Oslo, 13. mars 2018

Styret ved Norges idrettshøgskole

Tomas Kristensen

Lars Tore Ronglan
(styreleder/rector)

Lone Friis Thing

Øyvind B. Sandbakk

Marcela Montserrat Fonseca Bustos

Sigmund Loland

Grethe Myklebust

Oddbjørn Alstad

Kristoffer T. Cumming
FOR
Guro Pauck Bernhardsen

Olav Skrudland

Andrea Bell Pedersen

II. Introduksjon til virksomheten og hovedtall

Norges idrettshøgskole ble opprettet i 1968 som statlig vitenskapelig høgskole og er underlagt Kunnskapsdepartementet. NIH har som vitenskapelig høgskole, innenfor sitt fagområde, samme autonomi som et universitet (spesialisert universitet). Styret er høgskolens øverste organ. Studieutvalget ledes av prorektor. NIH har delt ledelse, med valgt rektor som styreleder og ansatt administrerende direktør på åremål.

NIH er Norges fremste utdannings- og forskningsinstitusjon i idrettsvitenskap. Vårt samfunnsoppdrag er å drive høyere utdanning, forskning og formidling innen et bredt teoretisk og aktivitetsrettet idrettsvitenskapelig område. Aktivitetsfeltet rommer bredde- og toppidrett, kroppsøving, friluftsliv, samt andre varianter av organisert og selvorganisert bevegelsesaktivitet. NIH har en flerfaglig tilnærming til undervisning og forskning på mennesker i bevegelse, inkludert barn, unge, voksne, eldre og mennesker med funksjonsnedsettelse.

NIHs utdanninger og forskningsvirksomhet har stor samfunnsmessig relevans. Flerfaglig kunnskap om idrett og mennesker i bevegelse fremmer forståelse av den betydningen bevegelse kan ha for danning, læring og utvikling hos enkeltpersoner. Fysisk aktivitet og bevegelse kan gi næring til glede, mestring og inkludering i skole, arbeid og fritid. Kunnskap om betydning av fysisk aktivitet for helse og livskvalitet øker, og utgjør en kunnskapsbase for fremtidsrettet helsepolitikk. Forskningsbasert kunnskap om prestasjonsutvikling ligger til grunn for en forsvarlig og fremgangsrik toppidrett. Studier av idrett som kulturfenomen utdyper vår forståelse av det mangfoldige samfunnet vi er en del av.

NIHs organisasjon

NIH har hele sin virksomhet lokalisert i egne bygg ved Sognsvann i Oslo.

Rektor velges på åremål for fire år. Høgskolens øverste ledelse består av rektor, prorektor, og administrerende direktør. Administrerende direktør er leder for de administrative funksjonene og er ansatt på åremål for seks år. Styret har delegert viktige deler av styringen til Studieutvalget (SU) og Komité for forskerutdanning (KFU).

Det vitenskapelige personalet er organisert i fem fagseksjoner, som driver utdanning, forskning og formidling innen sine respektive fagfelt. I tillegg har høgskolen to eksternt finansierte forskningssentre, som organisatorisk ligger under hver sin fagseksjon. Hvert av forskningssentrene har en ansatt senterleder, og ett av de har en egen administrativ ressurs.

Den teknisk administrative virksomheten er organisert i seks fagavdelinger. Avdelingene ledes av en fast ansatt avdelingsleder. Avdelingslederne inngår i administrative ledergruppe (AL), et rådgivende organ for administrerende direktør.

Hver fagseksjon ledes av en seksjonsleder som ansettes i fireårig åremålsstilling. Seksjonsledere inngår i faglig ledergruppe (FL), et rådgivende organ for rektor.

Hver seksjon har også en kontorsjef som ivaretar administrative oppgaver på seksjonen. I det operative administrative arbeidet er kontorsjef bindeledd mellom fagseksjonen og de administrative avdelingene.

Hver fagseksjon har delegert budsjettansvar (lønns- og driftskostnader). Budsjettet tildeles som en ramme, beregnet dels ut fra vedtatt bemanning og dels ut fra oppnådde resultater (resultatbasert tildeling).

NIH har en bemanning på 225 årsverk pr. 31.12.2017, og en omsetning på 262 mill. kroner. 79 % av

høgskolens virksomhet er finansiert av bevilgninger fra Kunnskapsdepartementet, 11 % er finansiert av eksterne midler til forskning (bidrags- og oppdragsprosjekter), 5 % er finansiert av inntekter fra kurs og etter-/videreutdanning, og 3 % er finansiert av utleievirksomheten.

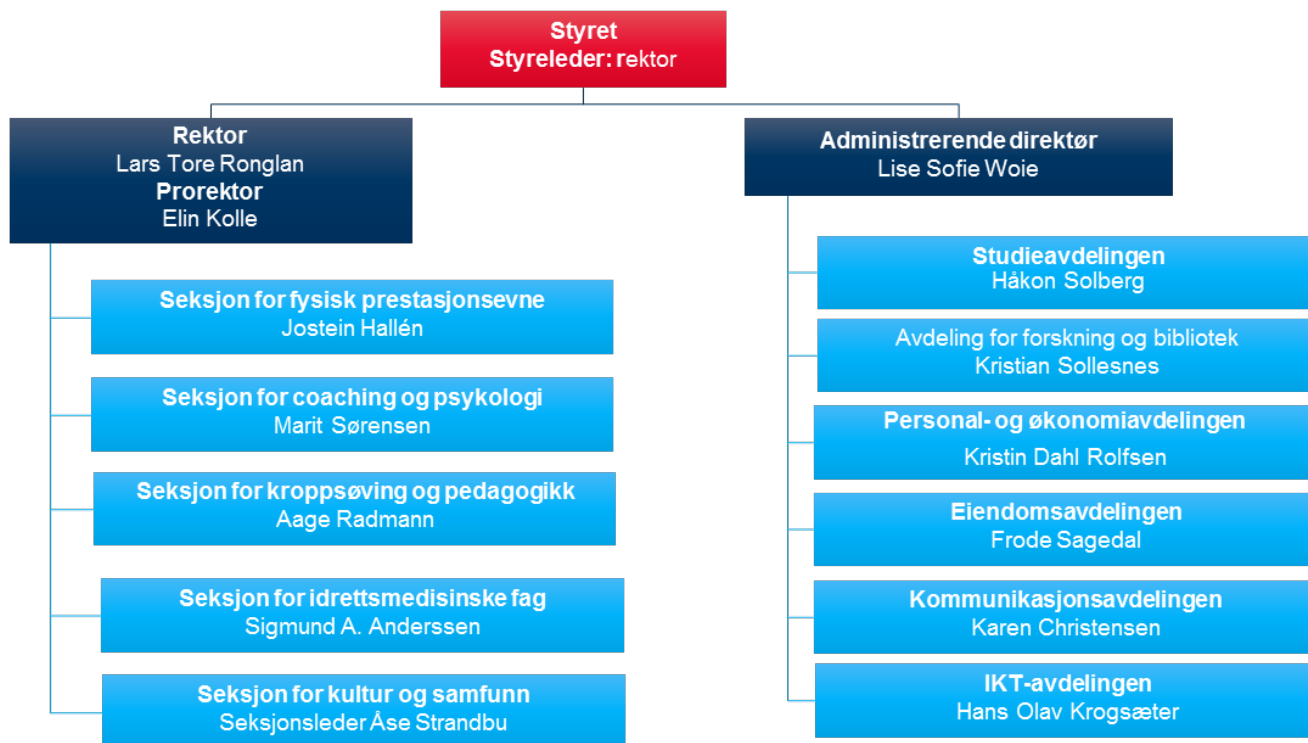

NIH som utdanningsinstitusjon

Det var totalt 4 kvalifiserte førstevalgsøkere pr. studie-plass til NIH gjennom det nasjonale opptaket NIH er et attraktivt studiested. Det er også gode søkertall til master i idrettsvitenskap, master i idrettsfysioterapi og praktisk pedagogisk utdanning (PPU) med hhv. 3,7, 7,5 og 4,3 førstevalgsøkere pr. studie-plass. Det er kjønns-balanse blant studentene totalt sett på NIH (kvinneandelen 49,7 %), men det er få studenter med flerkulturell bakgrunn og få personer med nedsatt funksjonsevne. Høgskolen hadde høsten 2017 totalt 1246 studenter. Studiepoengproduksjon pr. heltidsekvivalent er 55,0 og ligger stabilt på et tilfredsstillende nivå og det er godt samsvar mellom studentenes planlagte og gjennomførte studiepoeng (89,8 %).

NIH satser på undervisningskvalitet og skulle etter planen åpne et nytt lærings-senter høsten 2017 med blant annet lokaler til å jobbe med ny undervisningsteknologi. Åpningen av lærings-senteret er utsatt til 1. mars 2018. Det ble utlyst interne satsningsmidler på NIH i 2017 til utvikling av studiekvalitet med særlig fokus på undervisningsteknologi og studentaktiv læring. Fem prosjekter fikk innvilget støtte i 2017 og satsningsmidlene er videreført også i 2018.

NIH har vedtatt en revisjon av både studiestruktur og studentdimensjonering på lavere grad. Ambisjonen er å ta opp flere studenter høsten 2018 til studieprogrammer av høy kvalitet som samsvarer med kompetansebehovene i arbeidsmarkedet.

NIH som forskningsinstitusjon

NIH har en omfattende og internasjonal forskningsvirksomhet. Forskningen dekker bredden i det vitenskapelige felt og dekker samfunnsvitenskapelige, humanistiske, naturvitenskapelige og medisinske perspektiver. I den strategiske planperioden 2011-2015 hadde NIH store, felles, tverrfaglige satsinger. For innværende planperiode 2016 – 2020 har NIH valgt å ikke konsentrere felles ressurser i store tverrfaglige satsinger i arbeidet med å utvikle forskningsvirksomheten.

NIH har i 2017 totalt 124 årsverk i undervisnings- og forskningsstillinger. Når det gjelder forskningsproduksjon, har vi ennå ikke de endelige tallene, men foreløpige tall viser at produksjonen vil være omtrent som i 2016. I 2016 hadde NIH 2,2 publiseringspoeng pr. faglig ansatt. Våre forskere publiserte 250 artikler, hvorav 34 % er publisert i nivå 2 tidsskrifter, og omlag 60 % er publisert med internasjonale samarbeidspartnere.

Etter en periode med betydelig vekst, utgjør eksternt finansiert forskningsaktivitet nå 32 mill. kr. pr. år. Siden NIH startet med doktorgradsprogram innenfor idrettsvitenskap i 1986 har 169 kandidater (69 kvinner og 100 menn) disputert. Pr. 31.12.2017 var det 64 personer (kvinner 39 og 25 menn) i programmet. Gjennomsnittlig gjennomføringstid i 2017 var 3,4 år (4 år i 2016).

NIH gjennomfører ekstern evaluering av doktorgradsprogrammet. Rapporten legges frem i mars 2018. I tillegg er NOKUT i gang med å evaluere kvalitetssystemet for alle våre utdanninger, herunder også ph.d.

HOVEDTALL

HOVEDTALL	
Antall årsverk	225
Antall registrerte studenter	1246
Totale inntekter i mill. kr.	262
Total tildeling fra Kunnskapsdepartementet og andre departementer i mill. kr.	207

III. Årets aktiviteter og resultater

Resultatrapportering utdanning

Sektormål 1: Høy kvalitet i utdanning og forskning

Sektormål 2: Forsking og utdanning for velferd, verdiskaping og omstilling

Sektormål 3: God tilgang til utdanning

NIHs hovedmål: NIH skal utdanne kompetente og etterspurte kandidater som bidrar til å styrke samfunnet med idrettsvitenskapelig innsikt og engasjement.

NIHs delmål 1: NIH skal gjennom fremragende undervisning og et engasjerende læringsmiljø rekruttere og utdanne dyktige og motiverte studenter

Søkertallene til lavere grad gjennom Samordna opptak hadde en økning fra 2016 til 2017 og antallet kvalifiserte førstevalgsøkere økte fra et snitt på 3,6 til 4 førstevalgsøkere pr. studieplass. Det er også gode søkertall til master i idrettsvitenskap, master i idrettsfysioterapi og Praktisk pedagogisk utdanning (PPU) med hhv. 3,7, 7,5 og 4,3 førstevalgsøkere pr. studieplass.

NIH bruker blant annet Studiebarometeret (SB2017) i studiekvalitetsarbeidet og resultatene fra SB2017 viser at NIHs studenter svarer omtrent som snittet i sektoren. Resultatene fra Studiebarometeret viser at studentene på NIH er godt fornøyd med det faglige og sosiale læringsmiljøet, men det er potensiale for å forbedre samarbeidet med arbeidslivet om utdanningene, samt øke studentenes tidsbruk på faglige aktiviteter.

NIHs delmål 2: NIH skal videreutvikle en studieportefølje med høy faglig kvalitet som samsvarer med kompetansebehovene i samfunnet

NIH har vedtatt en revisjon av studieporteføljen på lavere grad og det lyses ut nye bachelorprogrammer gjennom Samordna opptak høsten 2018. Revisjonen innebærer både en økning i antall studenter og en endret studiestruktur. Revisjonen av studieporteføljen har involvert alle fagmiljøene for å sikre god kvalitet og tilstrekkelig forankring.

NIH har i tillegg en omfattende virksomhet knyttet til etter- og videreutdanning og kursvirksomhet. NIH har bl.a. kompetansehevingstiltak for lærere, tilbud for treningssenterbransjen, og deltidsstudier for ledere og trenere i idretten. NIH samarbeider med blant annet Norges idrettsforbund, Olympiatoppen og Aktiv mot kreft om deltidsstudier.

NIHs delmål 3: NIHs studieprogrammer skal være forskningsbaserte og praksisnære

Det er praksisnær undervisning på alle gradsgivende studieprogrammer med varierende omfang av organisering. Noe er veiledet yrkespraksis, men det er også praksis knyttet til forskningsaktivitet i lab og i felt. Resultatene fra den reviderte studieporteføljen på lavere grad som lyses ut fra høsten 2018 har en økt satsning på yrkespraksis og alle bachelorgrader vil tilby yrkespraksis i ulikt omfang.

Det arbeides kontinuerlig med å forbedre kvaliteten i masterprogrammene gjennom blant annet studentinkludering i forskningsaktivitet og seksjonsvise fagseminarer.

Resultatrapportering forskning

Sektormål 1: Høy kvalitet i utdanning og forskning

Sektormål 2: Forskning og utdanning for velferd, verdiskaping og omstilling

NIHs hovedmål: NIH skal drive forskning av høy internasjonal kvalitet med tydelig samfunnsmessig relevans

NIH delmål: NIH skal videreutvikle stimulerende og produktive forskningsmiljøer til å produsere fremragende forskning innen hvert forskningsområde

NIHs forskningsproduksjon har i perioden 2010 – 2016 økt og stabilisert seg på et høyt nivå. I 2015 hadde NIH 2,15 publikasjonspoeng (pp) pr. ansatt, mens tallet for 2016 var 2,2 pp.

Foreløpige tall for 2017 viser at NIH ligger omtrent på samme nivå som i 2016. NIH kan sannsynligvis øke produksjonen ytterligere, da den er ujevnt fordelt mellom fagmiljøene (i absolutte tall og sett i forhold til årsverk pr. undervisnings- og forskningsstilling (UFF årsverk)).

Fordeling av publikasjonspoeng mellom fagseksjoner ved NIH i 2016

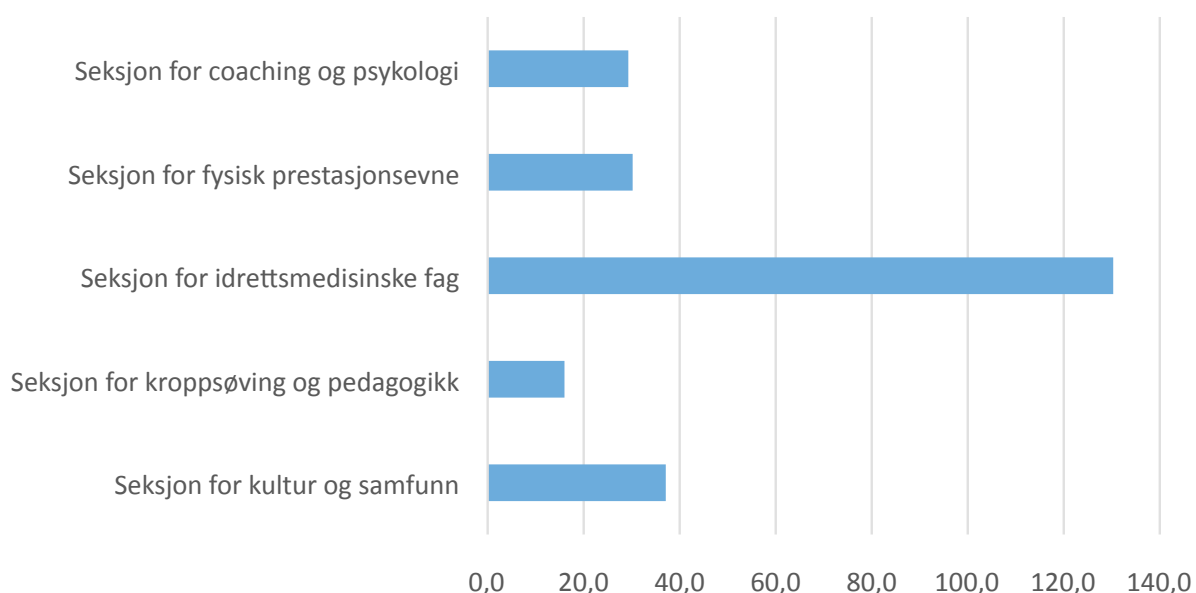



Kilde: DBH

Andel publiseringer i "Open access" øker sammenlignet med 2016. Tallene for 2017 er ikke klare ennå, men andelen forventes å bli på 33 % (30 % i 2016).

Høsten 2016 åpnet Statens helsetilsyn en tilsynssak hos NIH på bakgrunn av en feil ved søknad om godkjenning for et forskningsprosjekt som falt inn under helseforskningsloven. På bakgrunn av tilsynssaken nedsatte rektor en arbeidsgruppe som skulle gjøre en bred gjennomgang av NIHs rutiner og praksis for etisk vurdering. Gruppen anbefalte at NIH opprettet en egen uavhengig komité for vurdering av forskning på mennesker (hvor forskningen ikke faller inn under helseforskningsloven). Komiteen er etablert fra 2017 (seks møter og 45 søknader i 2017). Gruppen anbefalte videre at det etableres en felles database for registrering av alle forskningsprosjekter ved NIH. Ambisjonene for systemet er hevet underveis, og vi er nå i sluttfasen av utvikling av et integrert prosjekt-administrasjonssystem for forskningsprosjekter. I tillegg utvikles opplæringsprogram for vitenskapelige ansatte, ph.d.-kandidater og masterstudenter knyttet til forskningsetikk, som iverksettes i 2018. NIH har også knyttet til seg juridisk spisskompetanse på forskningsetikk.

NIH får hvert år god score på forskningsindikatorene i den europeiske rangeringen EU-multirank. I Shanghai rangeringen av universiteter innen kategorien sport science, ble NIH rangert som nr. tre av 367 universiteter i verden, som nr. to i Europa, og best i Norden.

NIH delmål: NIHs forskerutdanning skal være av høy internasjonal standard og rekruttere de beste forsker-talentene innen idrettsvitenskap

Pr. 31.12.2017 har NIH - 64 kandidater i doktorgrads-programmet (herav - 39 kvinner), som er tre færre enn i 2016. 29 av disse er eksternt finansiert. - 12 kandidater avla dr. grad i 2017, herav fem kvinner.

Gjennomsnittlig gjennomføringstid i 2017 var 3,4 år, som er 0,5 år lavere enn i 2016, da gjennomføringstiden var 3,9 år.

Det er en strategisk målsetting at NIHs forskerutdanning skal være av høy internasjonal standard. Dette skal blant annet oppnås gjennom å stimulere doktorgradsstudenter til å presentere sin forskning på internasjonale forsknings-konferanser, samt legge til rette for utenlandsopphold gjennom økonomisk støtte.



27. februar 2018 var det formell åpning av Nye NIH med seremoniell nøkkeloverrekkelse fra forsknings- og høyere utdanningsminister Iselin Nybø til rektor Lars Tore Ronglan.

Totalt har 20 kandidater i programmet hatt utenlandsopphold, 34 kandidater har hatt internasjonale presentasjoner og 42 kandidater har publisert internasjonalt. Det var internasjonale opponenter i alle de 12 bedømmelseskomiteene i 2017.

NOKUT godkjente NIHs kvalitetssystem for doktorgradsprogrammet i 2011. Fra 2013 har NIH årlig utarbeidet kvalitetsrapport for forskerutdanningen. Det generelle bildet er at programkvaliteten er bra, men den viser også forbedringspotensial. En ekstern evaluering av NIHs doktorgradsprogram gjennomføres nå (rapport i mars 2018). I tillegg er det i 2017 gjennomført en NOKUT evaluering av kvalitetssikringsystemet for alle utdanninger ved NIH. Foreløpig tilbakemelding fra NOKUT indikerer at NIH har en del forbedringspunkter når det gjelder kvalitetsarbeidet.

NIH delmål: Forskningsmiljøene ved NIH skal hente inn finansiering fra nasjonale og internasjonale kilder og utvikle strategiske partnerskap med fremragende forskningsmiljøer

Den eksternt finansierte forskningsaktiviteten har økt mye de senere år. Dette styrker forskningsmiljøene og bidrar betydelig til NIHs forskningsproduksjon.

Inntekter fra bidrags- og oppdragsforskning (BOA) økte fra 31 mill. kroner i 2016, til 32 mill. kroner i 2017. Meste-

parten av NIHs BOA virksomhet er bidragsprosjekter (63 prosjekter/29 mill. kroner i 2017). Oppdragsprosjektene står for en mindre del (8 prosjekter/3 mill. kroner).

Seksjon for idrettsmedisinske fag og Seksjon for Coaching og psykologi står for 92 % av samlede BOA inntekter ved NIH, inkl. forskningssentrene ved disse to seksjoner. Forskningssentrene alene står for 56 % av NIHs samlede BOA inntekter i 2017.

Kontraktverdien av nye avtaler inngått i 2017 er 12,7 mill. kroner. Til sammenligning var verdien av nye kontrakter 36 mill. kroner i 2016, 12,2 mill. kroner i 2015 og 10,5 mill. kroner i 2014.

NIH har en betydelig eksternt finansierte forskningsvirksomhet, men har sannsynligvis mer å gå på, fordi aktiviteten er ujevnt fordelt mellom fagmiljøene. Pr. 31.12.17 har NIH en søknad inne om forskningsfinansiering fra EUs programmer (Seksjon for idrettsmedisinske fag). NIH har i 2017 hatt flere EU prosjekter, i tillegg til EU prosjekter via NFR.

NIH har fra 2015 budsjettert og regnskapsført nye BOA-prosjekter i samsvar med TDI-prinsippene for sektoren.



INNETEKTER FRA EKSTERNT FINANSIERT FORSKNING I 2017

Fagseksjoner	Bidrags- prosjekter	Oppdrags- prosjekter	SUM 2017	Andel av total	SUM 2016
Seksjon for fysisk prestasjonsevne (SFP)	1 953 631	-	1 953 631	6 %	3 018 081
Seksjon for idrettsmedisinske fag (SIM) herav Senter for idrettsskedeforskning	17 669 149 12 824 890	2 823 662	20 492 811 12 824 890	64 % 40 %	14 528 354 9 860 898
Seksjon for coaching og psykologi (SCP) herav Forskningscenter for barne og ungdomsidrett	8 801 773 5 104 968		8 801 773 5 104 968	28 % 16 %	11 658 327 4 109 380
Seksjon for kroppsøving og pedagogikk (SKP)	-56 270	280 000	223 730	1 %	1 056 654
Seksjon for kultur og samfunn (SKS)	406 086		406 086	1 %	832 065
SUM inntekter	28 774 370	3 103 662	31 887 076	100 %	31 093 481
Budsjett	35 000 000	5 000 000	40 000 000		29 700 000

Resultatrapportering formidling og samfunnskontakt

Sektormål 2: Forsking og utdanning for velferd, verdiskaping og omstilling

Sektormål 4: Effektiv, mangfoldig og solid høgre utdanningssektor og forskningssystem

NIHs hovedmål: NIH skal være Norges mest anerkjente kunnskapsmiljø innen idrettsvitenskap.

Delmål:

1. NIH skal være kjent som Norges mest attraktive utdanningsinstitusjon innen idrettsvitenskap.
2. NIH skal være en synlig og tydelig samfunnsaktør og en ettertraktet samarbeidspartner.
3. NIH skal være norske mediers foretrukne og mest siterte fagmiljø innen idrettsvitenskap.

Formidling av forskning og kunnskap til profesjonelle brukere, beslutningstakere, potensielle studenter og allmennheten er en prioritert oppgave ved NIH. God formidling bidrar til å øke kjennskapen til NIH og styrke vårt omdømme.

Forskningskommunikasjonen skjer gjennom ulike kanaler og fora: forelesninger, konferanser, seminarer, kursvirksomhet, komitéarbeid, innhold på høgskolens nettsider, blogger, nyhetsbrev, forskning.no, sosiale kanaler, publikumsarrangementer mm.

NIHs forskere deltar og bidrar på en rekke internasjonale fagkonferanser. De er forelesere ved andre læresteder

og bidrar med brukerrettet og allmennrettet forskningskommunikasjon i en rekke sammenhenger. For sjette år på rad arrangerte vi en nasjonal kroppsøvingskonferanse med stor deltakelse fra ulike forskningsmiljøer innen kroppsøving, samt studenter og kroppsøvingslærere fra hele landet.

Som liten, selvstendig høgskole er vi opptatt av å følge godt med på hva som skjer i sektoren nasjonalt og i Norden, også når det gjelder virksomhets- og forskningskommunikasjon, studentrekruttering og markedsføring. NIH har i flere år vært representert med én av to norske representanter i NUAS' nettverksgruppe innen kommunikasjon.

NIH arbeider kontinuerlig med å styrke og øke forskningsformidling gjennom mediene. Kommunikasjonsavdelingen har jevnlig kontakt med journalister som ønsker ideer til saker, ekspertuttalelser, kildetips etc. I tillegg kommer utbredt direkte kontakt mellom journalist og forsker.

Videre har enheten en rekke utgående henvendelser til media med nyhetstips og pressemeldinger. Det ble sendt ut pressemeldinger, gjort innsalg til media og skrevet saker på forskning.no og Science Nordic om samtlige disputaser i 2017.

Høgskolen har høyt trykk på formidling gjennom gode historier, synlighet i media og medieoppslag om strategisk viktige saker. Kommunikasjonsavdelingen har vært opptatt av å synliggjøre nytt rektorat fra høsten 2017.

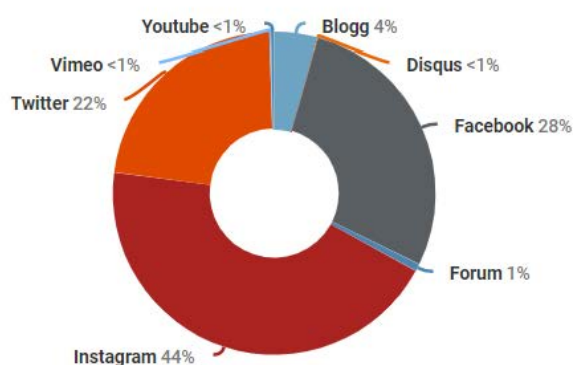

1. JAN. 2017 - 31. DES.
2017

2 607

2. JAN. 2016 - 31. DES. 2016

2 559

ENDRING

+2%

NIH er godt synlige i det norske mediebildet og i sosiale medier.

NIHs nettsider hadde i 2017 over 279 000 brukere og nesten 2,1 millioner sidevisninger.

Rehabiliteringsprosessen har vært krevende også med tanke på intern kommunikasjon. Det er lagt ned mye arbeid med å planlegge for ny skilting på hele NIH.

Høgskolen er opptatt av å ha et tett samarbeid med arbeidslivet og markedsføre våre kandidaters kompetanse og fortrinn. Høsten 2017 gjennomførte tre fagseksjoner en arbeidslivsundersøkelse for å kartlegge NIH-utdanningenes egnethet og relevans for arbeidslivet.

Råd for Samarbeid med Arbeidslivet (RSA) har hatt ett gjennomført møte i 2017.

NIH arbeider med å synliggjøre karriereveier for alle høgskolens kandidater fra bachelor- til doktorgrad. Karrieremagasinet Sprint kommer ut to ganger i året for å synliggjøre karriereveier, og gi NIH-studentene generelle tips og råd om jobb og arbeidsliv.

NIH fyller 50 år i 2018. Aktiviteter og markeringer har i stor grad vært planlagt i 2017. Vi har blant annet laget egne jubileumsnettsider (www.nih.no/50) med jubileumskalender.

Resultatrapportering organisasjon og infrastruktur

Sektormål 4: Effektiv, mangfoldig og solid høyere utdanningssektor og forskningssystem

NIH delmål: NIH skal ha medarbeidere med høy kompetanse i alle deler av organisasjonen og et inkluderende arbeidsmiljø som fremmer samhandling og utvikling.

Det har gjennom året vært arbeidet med å utvikle IKT-kompetansen i organisasjonen og det er gjennomført kurs i bruk av det nye LMS-systemet Canvas, samt at det er gitt opplæring i IT-sikkerhet i forbindelse med nasjonal sikkerhetsmåned.

NIH har, som et ledd i å effektivisere og forbedre innkjøpsarbeidet, hatt stort fokus på å øke bruken av e-handel i alle typer bestillinger.

Det er inngått en samarbeidsavtale mellom NIH og UiO og høgskolen har også et godt samarbeid med de andre større universitetene og andre mindre høgskoler.

For å fremme samarbeid og kommunikasjon på tvers av organisasjonsledd er det arrangert flere faglunsjer, allmøter og sosiale arrangement gjennom året. NIH arbeider for å være en attraktiv arbeidsgiver gjennom gode og profesjonelle rekrutteringsprosesser.

NIH delmål: NIH skal ha moderne bygg og idrettsanlegg i tråd med universell utforming og funksjonelle fasiliteter for kjernevirksomheten

Nær halvparten av NIHs bygningsmasse er, grunnet forsinkelser i prosjektet, fortsatt under totalrehabilitering. Denne delen av bygningsmassen vil få universell utforming etter dagens krav.

På tross av utfordringene med store forsinkelser i rehabiliteringsprosjektet ledet av Statsbygg, har NIH kontroll på egne anskaffelser til prosjektet. Dette gjelder stort sett brukerutstyr. Forsinkelsene har likevel påført NIH både større ekstrakostnader og merarbeid.

I 2017 er det utarbeidet en plan og kalkyle for oppgradering, vedlikehold og utvikling av flere andre bygninger og arealer som gjesteforskerboliger, garderobeanlegg og kontorfløy i idrettsbygget. For biblioteket er det planlagt for moderne standard med flere funksjoner for studenter og andre brukere enn det som er tilfelle i dag.

Det er etablert og implementert løsninger for bruk av IKT både til undervisningsstøtte i klasserom og for gjennomføring av elektroniske møter. Videre er planleggingen av et læringslaboratorium for ytterligere å spisse denne satsningen påbegynt med tanke på implementering i 2017.

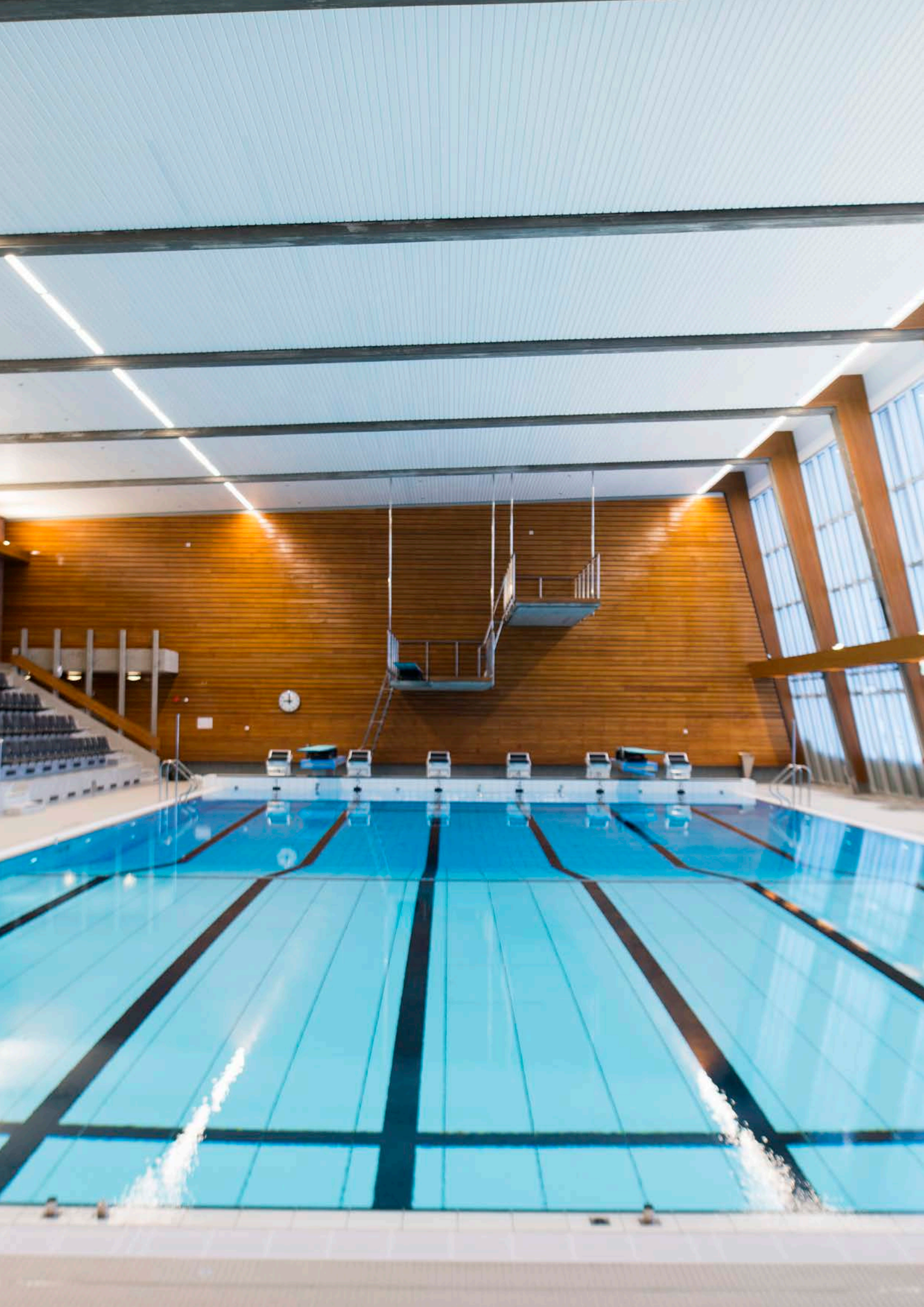

Resultatrapportering organisasjon og infrastruktur

(Data vil være tilgjengelig på DBHs nettside. Se DBH for dataspesifikasjon: : http://dbh.nsd.uib.no/dbhvev/dokumentasjon/rapporteringskrav/2017/dataspesifikasjon_styringsparametere.pdf)

	Resultat 2016	Resultat 2017
Sektormål 1 Høy kvalitet i utdanning og forskning		
Andel bachelorkandidater som gjennomfører på normert tid	63,8	50,5
Andelen mastergradskandidater som gjennomfører på normert tid	55,8	51,9
Andel PH. D.-kandidater som gjennomfører innen seks år	82	67
Skår på hvordan studentene oppfatter studiekvaliteten	4	4,3
Faglig tidsbruk (timer) pr. uke blant heltidsstudenter	30,4	27,6
Antall publikasjonspoeng pr. faglig årsverk	2,2	2,2
Verdien av Horisont 2020-kontrakter pr. FoU-årsverk	0	0
Andel utreisende utvekslingsstudenter på Erasmus+ av totalt antall studenter	0,91	0,68
Sektormål 2 Forskning og utdanning for velferd, verdiskaping og omstilling		
Andel mastergradskandidater sysselsatt i relevant arbeid et halvt år etter fullført utdanning	-	
Bidraginntekter fra Forskningsrådet pr. faglig årsverk	3	7
Andre bidrags- og oppdragsinntekter pr. faglig årsverk	257	257
Andel forskningsinnsats i MNT-fag		
Sektormål 4 Effektiv, mangfoldig og solid høyere utdanningssektor og forskningssystem		
Antall studiepoeng pr. faglig årsverk	425	397
Andel kvinner i dosent- og professorstillinger	39	35
Andel midlertidig ansatte i undervisnings- og forskerstillinger	18	25

Sektormål 3

<https://www.regjeringen.no/contentassets/4e0529414f2d4ee5951a1525ad7bb266/orientering-om-forslag-til-statsbudsjettet-2017-for-universiteter-og-hogskolar.pdf>

Kandidattall på helse- og lærerutdanningene		
Lærerutdanningene:		
Praktisk pedagogisk utdanning	39	40

Vurdering av resultatene på nasjonale styringsparametere:

Andelen bachelorkandidater som gjennomførte studiene på normert tid hadde en merkbar nedgang fra 2016 (63,8 %) til 2017 (50,5 %). To av hovedforklaringene til denne nedgangen er at det var et høyere frafall enn normalt både underveis i 1. studieår (10,6 %), og mellom 1. og 2. studieår (28,8 %) for kull 2014. Snittfracfallet de siste 7 årene har vært hhv. 6 % underveis i 1. studieår og 21 % mellom 1. og 2. studieår.

Studiebarometeret gir institusjonene en mulighet til å sammenligne seg med enkeltinstitusjoner og nasjonale gjennomsnitt. Resultatene fra 2017 viser at studentene på NIH alt i alt fornøyd med studieprogrammet de går på (4,3). Tidsbruken blant studentene på NIH er lav sammenlignet med snittet i sektoren, men en satsning på mer studentaktive arbeidsformer bør kunne bidra til å øke tidsbruken blant studentene på NIH.

Andelen utreisende utvekslingsstudenter på Erasmus+ av totalt antall studenter er lavt med 9 studenter i 2016 og 7 studenter i 2017. En av hovedutfordringene er at bachelorstudentene på NIH kun har mulighet til å reise på utveksling i høstsemesteret. Utveskling til flere land i Europe er svært krevende i høstsemesteret siden semesteret gjerne ikke avsluttes før i februar.

Andel ph.d.-kandidater som gjennomfører innen seks år varierer en del fra år til år. NIH har relativt få ph.d.-kandidater, og noen fødselspermisjoner eller lang tids sykefravær kan gi store utslag på brutto gjennomføringstid. I tallene for 2017 var det snakk om tilsammen sju kandidater, hvorav fire fullførte på normert tid, mens tre bruker lengre tid på grunn av svangerskapspermisjoner og/eller sykefravær.

Måloppnåelse for byggeprosjekter med samfunns- og effektmål

Samfunns mål:

Sikre at NIH fremstår som en nasjonalt og internasjonalt ledende institusjon innenfor utdanning, forskning og formidling av idrettsvitenskap. Prosjektet skal også sikre ivaretagelse av kulturhistoriske verdier.

Effektmål:

1. Øke studenttallet og opprettholde gjennomstrømningen av studenter ved NIH i 5-10 års perspektiv
2. Styrke NIHs internasjonale forskningsposisjon gjennom økt volum og kvalitet på idrettsvitenskapelig forskning som finner sted i moderniserte bygg
3. Oppnå en permanent høyere tilfredshet med lærings- og arbeidsmiljø ved NIH målt gjennom jevnlig studenttilfredshets- og arbeidsmiljøundersøkelser
4. Redusert kjøpt energi ift. nivået i 2014 gjennom å ta i bruk ny teknologi og oppgradere bygg som gir redusert energitap.

De konkrete tiltakene som gjøres for å nå effektmålet er blant annet:

- Økt isolering av alle bygg
- Bytte av vinduer, så langt antikvariske myndigheter tillater, til mer energieffektive vinduer og glassfasader
- Optimal styring av ventilasjon, varmeanlegg og belysning
- Installasjon av varmepumper i kombinasjon med en energibrønnpark, som skal dekke mesteparten av varmebehovet i rehabiliterte områder
- Frikjøling for å dekke kjølebehovet ved bruk av energibrønnparken»

5. Ivareta bygningsmassens kulturhistoriske verdier og antikvariske kvaliteter gjennom utarbeidelse og oppfølging av forvaltningsplaner

Det har vært helt avgjørende for at NIH fortsatt skal kunne ivareta sin rolle som en nasjonalt og internasjonalt ledende institusjon innenfor utdanning, forskning og formidling av idrettsvitenskap at totalrehabiliteringen av byggene gjennomføres og er i ferd med avsluttes. De aktuelle byggene er alle av kulturhistorisk betydning og vil i denne omgang være sikret for ettertiden.

Forøvrig vil studenttallet økes med 100 studenter frem til 2020. Det er i nye arealer lagt godt til rette for forskning og studentene får tilgang på arealer av en helt annen kvalitet enn tidligere. De har i læringsmiljøundersøkelser vært lite fornøyd med lokalene slik de har vært.

Varmerpumpeløsning og økt isolasjon i vinduer, tak og vegger vil redusere behovet for kjøpt energi kraftig.

Prosjektet har skapt økt bevissthet og tilrettelagt godt for ivaretagelse av kulturhistoriske verdier og antikvariske kvaliteter og forvaltningsplaner vil utarbeides og fulgt opp.

NIH har igangsatt arbeidet med å tilstandsvurdere bygg og anlegg som ikke er totalrehabilitert av Statsbygg i denne omgang. Tilstandsvurderingene vil danne grunnlag for en plan for det verdibevarende vedlikeholdet. Planen vil skape et godt grunnlag for fremtidige investeringer.



IV. Styring og kontroll i virksomheten

Rapportering om styring og kontroll

God virksomhetsstyring er bindeleddet mellom strategi og handling. Overordnet virksomhetsplan (OVP) ved NIH er det sentrale verktøyet til å sikre iverksetting og oppfølging av strategisk plan. Rapportering til styret gjennom året tar utgangspunkt i OVP for det aktuelle året i tillegg til enhetenes regnskap i perioden.

I 2017 har NIH med bistand fra PWC også gjennomgått internkontrollen med økonomiforvaltningen. Det har resultert i enkelte forenklede nøkkelkontroller og oppdatering av rutiner og prosesser.

Effektivisering

NIH arbeider med løsninger som skal effektivisere og spisse IKT-tjenestene. Her vurderes både nye løsninger og bedre integrasjon mellom løsninger, samt en vurdering av tjenester og løsninger som er hensiktsmessig å sette ut av huset. Økt bruk av elektronisk bestillingsløsning har bidratt til mer effektive rutiner og letter kontrollen og rapportering av innkjøp. NIH har i 2017 igangsatt et stort arbeid med å forbedre og effektivisere støtten til forskningsprosjekter.

Sikkerhet og beredskap

NIHs kriseberedskapsplan bygger i tråd med krav fra Kunnskapsdepartementet på ROS analyser. I 2017 ble det gjennomført internkontroll og kartlegging av NIHs kjemikalier. Som følge av omfattende rehabilitering har ROS analyser blitt utsatt til ferdigstilt bygg står klart i februar 2018.

I 2017 inngikk NIH en rammeavtale med Sikkerhetsledelse AS. Med bistand fra Sikkerhetsledelse er det

planlagt omfattende risikovurdering av rehabilitert område, og en større øvelse er planlagt til juni 2018.

CIM ble implementert i 2016, og i 2017 har NIH benyttet CIM til loggføring av uønskede hendelser. NIH har videre gjennomført en øvelse/trening i møtemodulen. I 2017 hadde NIH ansvaret for å utarbeide en felles tilbakemelding fra alle institusjoner som har CIM knyttet til kommunikasjonsmodulen til leverandør av CIM, One Voice AS.

I 2017 tok NIH initiativ sammen med VID, OsloMet og Fjellhaug Folkehøgskole til å lage et beredskapsforum og arrangerte et seminar med ca 60 deltagere i september 2017.

NIH har i 2017 revidert sitt ledelsessystem for informasjonssikkerhet med bistand fra UH sektorens sekretariat for informasjonssikkerhet. Det har bl.a. vært nødvendig å gjøre systemet mer oversiktlig, tilpasse det til nye krav som kommer i 2018 (GDPR) og å tydeliggjøre den viktige rollen som systemeier har. I 2018 vil NIH prioritere å få operative informasjonssikkerhetsrutiner og -systemer oppdatert iht. GDPR. NIH bruker sekretariatet for informasjonssikkerhet i dette arbeidet.

Læringer

På det nåværende tidspunkt har NIH ingen konkrete planer om å utvide lærlingeordninger til andre fag enn IKT. IKT-avdelingen har to lærlinger og vil fortsette med det antallet fremover.



Panorama-strategien

NIH har forskningssamarbeid med Brasil, bl.a. i et stort NFR finansiert folkehelseprosjekt. I tillegg etablerer vi nå et bredt samarbeid med et kinesiske idrettsforskingsmiljøer (igangsatt etter initiativ fra norske og kinesiske myndigheter).

Likestilling, mangfold, diskriminering og tilgjengelighet

NIH har som mål at det skal være jevn kjønnsfordeling blant de ansatte, innen alle stillingskategorier, og at det skal være jevn kjønnsfordeling på alle studier. Når det gjelder etnisitet, er målet at minimum 10 % av ansatte og studenter skal ha annen kulturell bakgrunn.

Totalt sett har NIH en relativt jevn kjønnsbalanse blant de ansatte (46 % kvinner). Det er ingen vesentlige forskjeller når det gjelder lønnsnivå mellom kvinner og menn på NIH.

Kjønnsfordelingen varierer noe mellom fagseksjoner, og mellom administrative avdelinger.

Rapport om studentopptaket for 2015 viser en kvinneandel på 45 % ved alle NIHs studieprogram. Kvinneandelen på master i idrettsvitenskap har hatt en oppgang fra 30 % i 2016 til 46 % i 2017.

Andel ansatte med annen etnisk bakgrunn ved NIH var i 2017 20 %, men andel studenter ligger under (ca. 4,7 %).

NIH har et utvalg for praktisk tilrettelegging for studenter med nedsatt funksjonsevne har som hovedansvar at studenter med nedsatt funksjonsevne skal få tilrettelagt sin arbeidsplass/ arbeidssituasjon. Studieavdelingen tok spesielle hensyn i utformingen av ny studiekatalog for 2017 slik at innholdet også skulle appellere til studenter med funksjonsnedsettelse. Videre har personalavdelingen et ansvar for å sørge for ansatte med spesielle tilretteleggingsbehov.

NIH ønsker flere studenter med annen etnisk bakgrunn, og nedsatt funksjonsevne, men får ikke i samme grad som andre studiesteder samme grad av søknader. Lærer- og idrettsfag er fag med lav andel søkere med annen etnisk bakgrunn.

I 2017 ble det avsatt øremerkede investeringsmidler for oppgradering av byggene for å tilfredsstille i enda større grad universell utforming (UU). Fremover skal det årlig avsettes midler til oppgradering av UU.

Samarbeid med Studentsamskipnaden (SiO)

NIH har et tett samarbeid med SiO knyttet til kantinedriften. Vi opplever at samskipnaden har vært fleksible i rehabiliteringsperioden og er ellers lydhøre for våre innspill. Studentene er sterkt opptatt av pris og synes maten er for dyr.

V. Vurdering av framtidsutsikter

Planer for 2018

Arbeid med studiekvalitet

Revisjonen av NIHs kvalitetssystem for utdanning i tråd med ny studietilsynsforordning og etter tilbakemelding fra NOKUT skal ferdigstilles sommeren 2018. NIH ønsker blant annet å jobbe mer systematisk med utdanningsledelse og vil blant annet revidere instruksene til emne- og studieprogramansvarlige som en del av revisjonen av kvalitetssystemet for utdanning. Vi har også en egen samling våren 2018 for studieprogramansvarlige og to programansvarlige tar et utvidet program innen utdanningsledelse i samarbeid med UiO.

Utdanning

NIH utformet i 2017 prioriteringer innenfor internasjonalisering med utgangspunkt i institusjonens strategiske plan og kvalitetsmeldingen (meld. St. 16). Det innebærer blant annet en bedre samordning av mobilitet for studenter, stipendiater og ansatte sammen med en tydeligere kobling mellom internasjonalt forsknings- og utdanningssamarbeid. NIH har også ambisjoner om å øke studentutveksling på gradsgivende programmer i 2018 med et mål om 20 % utveksling innen 2020. Videre så vil NIH jobbe med å synliggjøre de internasjonale perspektivene i utdanningene og i studienes programplaner. Et ledd i dette arbeidet er at det legges inn et utvekslingssemester i studieprogramplanene i den reviderte studieporteføljen som har oppstart høsten 2018. NIH vil øke studenttallet på lavere grad med totalt 35 studenter fra høsten 2018. Økningen i studentdimensjonering henger sammen med en revisjon av studieporteføljen på lavere grad som i korte trekk går ut på en endring fra to til fem bachelorprogrammer. Søkerallene på dagens studietilbud er svært bra og studentrekruttering ses ikke som en begrensende faktor for økningen

i antallet studieplasser fra høsten 2018. NIH har i 2018 også fått solid infrastruktur i ferdig rehabilitert bygningssmasse.

Forskning

Når det gjelder forskningsvirksomheten, har NIH som ambisjon å opprettholde det høye nivået på forskningsproduksjonen, sikre kvaliteten i alle forskningsprosjekter og øke det internasjonale samarbeidet. Når det gjelder sistnevnte, er det spesielt vektlagt å få etablert flere avtaler om forsknings- og utdanningssamarbeid med velrenomerte universiteter i EU.

Organisasjon

Det skal være gjennomført konkrete tiltak for å sikre at IKT-systemene brukes effektivt på NIH både i undervisning, forskning og administrasjon. NIH har etablert et effektiviseringsprosjekt med klare mål om digitalisering av utvalgte arbeidsprosesser. Her skal rasjoneringspotensialet ved bedre bruk av administrative systemer vurderes. Det skal gjennomføres prosjekter på tvers i organisasjonen for å utnytte IKT-systemene mer effektivt for å ta ut en effektiviseringsgevinst.

Utviklingen av den forskningsadministrative støtten og kvalitetssikring av forskningsprosjekter er høyt prioritert også i 2018.

For å sikre at NIH har rett antall vitenskapelig ansatte i lys av revidert studieportefølje skal faste undervisningsressurser ved NIH kartlegges og behovet for undervisningsressurser ved NIH nå og fremover beregnes.

Budsjett 2018	
Inntekt fra bevilgning	199 160
^- Brutto benyttet til investeringer	(15 065)
^+ Utsatt inntektsføring avskrivninger	37 050
Tilsk og overf fra andre	40 128
Salgs- og leieinntekter	17 301
Sum inntekter	278 574
Sum kostnader for arbeidskraft	183 151
Sum andre driftskostnader	61 423
Avskrivninger	37 050
Overføringer, disponeringer og avregninger	(3 050)
Netto finans	
Sum kostnader	278 574
Ordinært driftsresultat	

Budsjett

I Statsbudsjettet for 2018 er det foreslått en ordinær tildeling til Norges idrettshøgskole på 199 160 000 kroner. Bevilgningen fra KD til den ordinære virksomheten reduseres med 0,9 %. Den ekstraordinære bevilgningen til inventar og utstyr i forbindelse med rehabiliteringen NIH mottok i 2016 og 2017 er trukket ut (62,8 mill. kroner pr. år). Grunnet forsinkelsene i rehabiliteringsprosjektet, vil ca 40 mill. kroner av disse midlene resultatføres i 2018, men de er ikke tatt med i nedenstående budsjettoppsett. Inntektene fra eksternt finansierte prosjekter forventes å bli lavere enn budsjett for inneværende år, mens salgs- og leieinntektene forventes å øke noe i forhold til inneværende år.

Større byggeprosjekter

NIH har en stor bygningsmasse og det er behov for renovering og større vedlikehold i flere av byggene. Ca 16.000m² totalrehabiliteres med Statsbygg som byggherre og er nå endelig i ferd med å ferdigstilles. Kontorgangen i idrettshallbygget fra 1980 vil totalrehabiliteres i 2018.

Gjesteforskerboligene har fått påvist fukt- og soppskader og det er nødvendig med utvendige og innvendige arbeider for å utbedre dette. Det er påkrevd med ny drenering i tillegg til ny utvendig isolasjon. Innvendig må

også alle boligene utbedres for å sanere soppskader. Det er også nødvendig med omfattende rørarbeid for å få tilfredsstillende standard på vann og avløp. Arbeidene gjennomføres i 2018

I idrettshallbygget er garderobeanlegget i en slik stand at det er behov for en totalrenovering.

I selve idrettshallen og korridor utenfor er det også behov for oppgradering og renovering. I denne bygningen samt i UF bygget er det også behov for å skifte alle lysarmaturer til nyere standard da de ikke lenger lar seg vedlikeholde. Dette vil også gi innsparing på energikostnadene. NIHs bibliotek og stillelesesal for bachelorstudentene har den kanskje beste beliggenheten på campus, sentralt ved hovedinngang og resepsjon, inntil til den nye flotte plassen foran inngangspartiet. NIH ønsker å utnytte disse arealene på en bedre måte. Vi ønsker å løfte biblioteksfunksjonen og samtidig utvide bruksområdet slik at arealene kan fungere som en møteplass for ulike faglige og sosiale aktiviteter på NIH.

Lokalene trenger også oppgradering. Biblioteket og lesesalen sto ferdig i 1994, og er stort sett ikke endret etter det. Bl.a. er arealene ikke riktig innrettet/ dimensjonert i forhold til bruk og behov i 2018.

VI. Årsregnskap

Ledelseskommmentarer til Norges idrettshøgskoles årsregnskap for 2017

Formål og visjon

Norges idrettshøgskole (NIH) er en statlig vitenskapelig høgskole. Høgskolen er nettobudsjettert.

Som vitenskapelig høgskole har NIH et særlig nasjonalt ansvar for utdanning og forskning i idrettsvitenskap. NIH driver forskning basert på et bredt spekter av disipliner, fag og aktivitetsorienterte tilnærminger. Forskningen støtter NIHs studieprogrammer som skal dekke samfunnets behov for kompetanse innen feltet. Programmene utdanner til arbeid innen skoleverk, helsevesen, offentlig forvaltning, privat og frivillig sektor, og til forskning. NIH har videre ansvar for formidling av relevant kunnskap til samfunnet.

NIH har utarbeidet en strategisk plan for perioden 2016 – 2020, med “NIH – kunnskap i bevegelse” som visjon. Kjerneverdiene er:

Troverdigg: Norges idrettshøgskole er en selvstendig vitenskapelig høgskole der undervisning og forskning er del av den kritiske, akademiske tradisjon. Vår troverdighet baserer seg på uavhengig forskning og faglig virksomhet av høy kvalitet. Samfunnet skal ha tillit til at vår kunnskap og kompetanse er etterrettelig.

Engasjert: Våre studenter og ansatte har et stort og allsidig faglig engasjement for mennesket i bevegelse og idrettsvitenskap. Vi er nysgjerrige og bidrar sammen til nyskapende undervisning og forskning. Vår felles identitet skaper trivsel og gir energi til å videreutvikle NIH som en viktig samfunnsaktør.

Åpen: Vi har et inkluderende læringsmiljø og en åpen dialog mellom studenter og ansatte. Vi opptreter med

respekt og raushet overfor hverandre. Vi er åpne for impulser og samhandling med andre, nasjonalt og internasjonalt.

Bekreftelse

Årsregnskapet gir et dekkende bilde av driften, og er avlagt i samsvar med reglene i de statlige regnskapsstandardene og i henhold til bestemmelser om økonomistyring i staten.

Etter avregning av bevilgningsfinansiert virksomhet viser regnskapet et resultat på 0 kroner.

Riksrevisjonen er ekstern revisor og bekrefter årsregnskapet for NIH.

Vurdering av periodens drift

NIH har et internt plan- og styringssystem der mål for virksomheten gitt i tildelingsbrevet er inntatt og operasjonalisert. NIH følger opp tertialvis tiltak for å nå disse målene. NIH har fulgt opp prioriterte oppgaver iht. tildelingsbrev 2017.

Forsinkelsene i rehabiliteringsprosjektet har vært utfordrende for NIH og medført en lengre periode med reduserte leieinntekter enn først planlagt, og det har påløpt økte og uforutsette kostnader av samme grunn. Det har påløpt store utgifter til drift av lokaler og leie av ekstra lagerkapasitet for inventar vi ikke har fått satt inn i lokalene. Dette har vi også tatt opp med departementet i et eget brev. Høgskolen har hatt krevende år med fulle studentopptak samtidig som arbeidet har pågått. Både studenter og ansatte har i 2017 hatt utfordringer med å tilpasse seg den reduserte tilgjengeligheten på lokaler

og ser frem til å ta i bruk alle de nyrehabiliterede lokalene. Det har ellers vært normal drift i perioden.

Vesentlige avvik mellom periodisert resultatbudsjett og resultatregnskap (note31)

Regnskapet er avsluttet med et resultat av ordinære aktiviteter på -8,9 mill. kroner, og negativt avvik i forhold til budsjett. Bokført inntekt er 11,4 mill. kroner lavere enn budsjettet, og driftskostnadene er 2 mill. kroner lavere. NIH har et negativt budsjettavvik på 13,4 mill. kroner. Dette knytter seg til at investeringene knyttet til rehabiliteringsprosjektet ikke var tilstrekkelig tatt høyde for i budsjettet.

Ser man på de enkelte inntekts- og kostnadsartene i regnskapet, er årsaken til avvikene i forhold til budsjett som følger:

Inntekter

Negativt avvik på bevilgninger skyldes hovedsakelig høyere investeringer knyttet til rehabiliteringsprosjektet som gir et negativt avvik på 26,7 mill. kroner. Bokført inntekt fra tilskudd og overføringer er 13,2 mill. kroner høyere enn budsjettet. Det positive avviket knytter seg i hovedsak på inntekter til bidragsprosjekter fra hhv. statlige virksomheter, organisasjoner/stiftelser og næringsliv.

Kostnader

Totale driftskostnadene er 2 mill. kroner høyere enn budsjettet. Lønnskostnadene er 11,1 mill. kroner lavere enn budsjettet. Det har vært forsinkelser i ansettelsesprosesser og vi har hatt noe mer innleie av personell i enkelte stillinger som reduserer lønnsutgiftene og øker driftskostnadene. Andre driftskostnader ekskl. avskrivninger og nedskrivninger er 11,9 mill. kroner høyere enn budsjettet. Dette relaterer seg i tillegg til innleie av personell, i all hovedsak til økte kostnader til drift av bygg

og forsinkelser i byggeprosjektet. Avskrivningene var som budsjettet. Det har ikke vært nedskrivninger i 2017. Utvikling i avsatt andel av tilskudd til bevilgningsfinansiert virksomhet

Pr. 31.12.2017 er det en netto reduksjon i resultatført avsetning fra bevilgningsfinansiert virksomhet på 8,9 mill. kroner (jfr. avregning i resultatregnskapet og note 15). Avsetningen utgjør 84 mill. kroner pr. 31.12.2017, som er knyttet til bevilgning fra Kunnskapsdepartementet.

Avsetning for utsatt aktivitet reduseres med 1,7 mill. kroner, til 17,5 mill. kroner. Dette gjelder først og fremst driftsmidler for forskere, forskningsprosjekter og laboratorier.

Avsetning større investeringer reduseres med 7,8 mill. kroner, til 65,1 mill. kroner. 56,6 millioner av dette er avsetning i forbindelse med innredning og utstyr i de rehabiliterede lokalene. Dette er budsjettet- og påbegynt i 2016, men de ferdigstilles ikke før i 2018. I tillegg er det satt av tilsammen 6,05 mill. kroner til rehabilitering av gjesteforskerboliger.

Andre avsetninger reduseres med tilsammen 0,6 mill. kroner til 1,4 mill. kroner. Avsetningen gjelder NIHs Svømmeskole for barn. Reduksjonen i avsetningen knytter seg til ekstra husleie i rehabiliteringen og kursvirksomheten ved NIH Aktiv. Som det fremgår av regnskapets note 15 har NIH 16,9 mill. kroner i bevilgninger og bidrag som ikke er inntektsført pr. 31.12.2017.

I tillegg til avsetning av mottatte midler, har NIH inntektsført forventede midler som ennå ikke er mottatt. Dette gjelder bidragsprosjekter, hvor NIH inntektsfører forventede inntekter i tråd med aktiviteten i prosjektene (selv om inntekten ikke er mottatt).

Gjennomførte og planlagte investeringer

NIHs planlagte investeringer knyttet til rehabiliteringen er på grunn av store forsinkelser i prosjektet bare delvis gjennomført i 2017. Forsinkelsen har videre medført at andre planlagte rehabiliteringsprosjekt også er blitt utsatt til 2018. Ordinære investeringer i vitenskapelig utstyr og IKT er gjennomført som planlagt i 2017. Rehabiliteringsprosjektet, som ledes av Statsbygg, er blitt betydelig forsinket, men de rehabiliterte lokalene tas i bruk i løpet av første kvartal 2018. NIH har gjennom flere år avsatt midler i regnskapet til finansiering av

påbygg. Dette er bygget samtidig med rehabiliteringen og er tatt i bruk i februar 2018.

I kommende periode planlegges rehabilitering av gjesteforskerboliger, en kontorfløy samt i bibliotekarealet. Igangsetting for deler av dette var planlagt til høsten 2017, men er utsatt til vår/sommer 2018 grunnet forsinkelsene i rehabiliteringsprosjektet av den eldste bygningsmassen.

Oslo, 13. mars 2018

Styret ved Norges idrettshøgskole



Tomas Kristensen



Lars Tore Ronglan
(styreleder/rector)



Lone Friis Thing



Øyvind B. Sandbakk



Marcela Montserrat Fonseca Bustos



Sigmund Loland



Grethe Myklebust



Oddbjørn Alstad

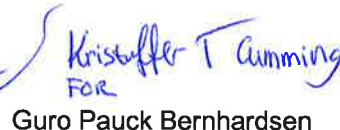

Kristoffer T. Cumming
FOR
Guro Pauck Bernhardsen



Olav Skrudland



Andrea Bell Pedersen



Virksomhet: Norges idrettshøgskole

Prinsippnote - SRS

Generelle regnskapsprinsipper

Regnskapet er utarbeidet og avlagt i samsvar med de Statlige Regnskapsstandardene (SRS) og etter de nærmere retningslinjene som er fastsatt for forvaltningsorganer med fullmakt til bruttoføring utenfor statsregnskapet i Bestemmelser om økonomistyringen i staten av 12. desember 2003 med endringer, senest 5. november 2015. Regnskapet er avlagt i henhold til punkt 3.4 i Bestemmelser om økonomistyringen i staten og retningslinjene i punkt 6 i Finansdepartementets rundskriv R-115 med Kunnskapsdepartementets tilpasninger for universitets- og høyskolesektoren. Alle regnskapstall er oppgitt i 1000 kroner dersom ikke annet er særskilt opplyst.

Anvendte regnskapsprinsipper

Inntekter

Tildelinger uten motytelse eller med utsatt motytelse er behandlet etter bestemmelsene i SRS 10 og sammenstilt med de tilsvarende kostnadene (motsatt sammenstilling). Ordinære driftsbevilgninger fra Kunnskapsdepartementet og tilskudd til ordinær drift fra andre departement er med mindre annet ikke er særskilt angitt, å anse som opptjent på balansedagen. Dette innebærer at slike bevilgninger og tilskudd fra Kunnskapsdepartementet og andre departementer er presentert i regnskapet i den perioden midlene er bevilget. Bevilgninger og tilskudd til ordinær drift som ikke er benyttet på balansedagen, er klassifisert som forpliktelse og ført opp i avsnitt C II Avregninger i del C S Statens kapital i balanseoppstillingen. Tilsvarende gjelder for andre statlige bevilgninger og tilskudd til ordinære driftsoppgaver som gjelder

vedkommende regnskapsperiode og som ikke er benyttet på balansedagen. Bevilgninger som gjelder særskilte tiltak og som ikke er benyttet på balansedagen, er klassifisert som forpliktelse og presentert i avsnitt C IV i balanseoppstillingen. Dette gjelder også bevilgningsfinansiert aktivitet hvor det er dokumentert at midlene av bevilgende myndighet er forutsatt benyttet i senere terminer. Bidrag og tilskudd fra statlige etater og tilskudd fra Norges forskningsråd samt bidrag og tilskudd fra andre som ikke er benyttet på balansedagen er klassifisert som forskudd og presentert som ikke inntektsførte bidrag i avsnitt D III Kortsiktig gjeld i balanseoppstillingen. Tilsvarende gjelder for gaver og gaveforsterkninger.

Inntekter som forutsetter en motytelse er behandlet etter bestemmelsene i SRS 9 og er resultatført i den perioden rettigheten til inntekten er opptjent. Slike inntekter måles til verdien av vederlaget på transaksjonstidspunktet. Inntekter fra salg av tjenester anses som opptjent på det tidspunktet krav om vederlag oppstår.

Kostnader

Kostnader ved virksomhet som er finansiert av bevilgninger eller midler som skal behandles tilsvarende, er resultatført i den perioden kostnaden er pådratt eller når det er identifisert en forpliktelse.

Kostnader som vedrører transaksjonsbaserte inntekter er sammenstilt med de tilsvarende inntekter og kostnadsført i samme periode. Prosjekter innen oppdragsvirksomhet er behandlet etter metoden løpende avreg-

ning uten fortjeneste. Fullføringsgraden er målt som forholdet mellom påløpte kostnader og totalt estimerte kontraktskostnader.

Tap

Det er ikke foretatt en generell vurdering knyttet til latente tap i aktive oppdragsprosjekter. Eventuelle tap konstateres først ved avslutning av prosjektet og er som hovedregel kostnadsført når en eventuell underdekning i prosjektet er endelig konstatert. For aktive prosjekter hvor det er konstatert sannsynlig tap, er det avsatt for latente tap.

Omløpsmidler og kortsiktig gjeld

Omløpsmidler og kortsiktig gjeld omfatter poster som forfaller til betaling innen ett år etter anskaffelsestidspunktet, samt poster som knytter seg til varekretsløpet. Øvrige poster er klassifisert som anleggsmiddel/langsiktig gjeld. Fordringer er klassifisert som omløpsmidler hvis de skal tilbakebetales i løpet av ett år etter utbetalingstidspunktet.

Omløpsmidler er vurdert til det laveste av anskaffelseskost og virkelig verdi. Kortsiktig gjeld balanseføres til nominelt beløp på etableringstidspunktet.

Aksjer og andre finansielle eiendeler

Aksjer og andre finansielle eiendeler er balanseført til historisk anskaffelseskost på transaksjonstidspunktet. Aksjer og andeler som er anskaffet med dekning i bevilgning over 90- post og aksjer anskaffet før 1. januar 2003 og som ble overført fra gruppe 1 til gruppe 2 fra 1. januar 2009, har motpost i Innskutt virksomhetskapital. Aksjer og andeler som er finansiert av overskudd av eksternt finansiert oppdragsaktivitet, har motpost i Opptjent virksomhetskapital. Dette gjelder både langsiktige og kortsiktige investeringer. Mottatt utbytte og andre utdelinger er inntektsført som annen finansinntekt. Når verdifallet ikke er forventet å være forbigående, er det foretatt nedskrivning til virkelig verdi.

Varige driftsmidler

Varige driftsmidler er vurdert til anskaffelseskost og avskrives over driftsmidlets forventede levetid, men nedskrives til virkelig verdi ved verdifall som ikke forventes å være forbigående. Varig driftsmidler balanseføres med motpost Statens finansiering av immaterielle eiendeler og varige driftsmidler .

Forpliktelsen som etableres på investeringstidspunktet oppløses i takt med avskrivningene og utligner dermed resultatvirkningen av avskrivningene.

Ved realisasjon/avgang av driftsmidler resultatføres regnskapsmessig gevinst/tap. Gevinst/tap beregnes som forskjellen mellom salgsvederlaget og balanseført verdi på realisasjonstidspunktet. Resterende bokført verdi av forpliktelse knyttet til anleggsmiddelet på realisasjonstidspunktet er vist som Utsatt inntekt fra forpliktelse knyttet til investeringer, bokført verdi avhendede anleggsmidler i note 1.

For eiendeler som inngår i åpningsbalansen er bruksverdi basert på gjenanskaffelsesverdi lagt til grunn for verdifastsettelsen, mens virkelig verdi benyttes når det gjelder finansielle eiendeler. Ved fastsettelse av gjenanskaffelsesverdi er det tatt hensyn til slit og elde, teknisk funksjonell standard og andre forhold av betydning for verdifastsettelsen. For tomter, bygninger, infrastruktur er gjenanskaffelsesverdien dels basert på estimer utarbeidet og dokumentert av virksomheten selv, og dels på kvalitetssikring fra og verddivurderinger utarbeidet av uavhengige tekniske miljøer. Verdi knyttet til nasjonaleiendom og kulturminner, samt kunst og bøker er i utgangspunktet ikke inkludert i åpningsbalansen. Slike eiendeler er inkludert i den grad det foreligger en reell bruksverdi for virksomheten. Finansieringen av varige driftsmidler, som er inkludert i åpningsbalansen for første gang, er klassifisert som en langsiktig forpliktelse. Denne forpliktelsen løses opp i takt med avskrivningen på de anleggsmidler som finansieringen dekker.

For omløpsmidler, kortsiktig gjeld samt eventuelle øvrige forpliktelser som inkluderes i åpningsbalansen, er virkelig verdi benyttet som grunnlag for verdifastsettelsen.

Immaterielle eiendeler

Eksternt innkjøpte immaterielle eiendeler er vurdert til anskaffelseskost og avskrives over driftsmidlets forventede levetid, men nedskrives til virkelig verdi ved verdifall som ikke forventes å være forbigående. Immaterielle eiendeler er balanseført med motpost Statens finansiering av immaterielle eiendeler og varige driftsmidler.

Forpliktelsen som etableres på investeringstidspunktet oppløses i takt med avskrivningene og utligner dermed resultatvirkningen av avskrivningene.

Varebeholdninger

Lager av innkjøpte varer er verdsatt til laveste av anskaffelseskost og virkelig verdi. Egentilvirkede ferdigvarer og varer under tilvirkning er vurdert til full tilvirkningskost. Det er foretatt nedskrivning for påregnelig ukurans.

Fordringer

Kundefordringer og andre fordringer er oppført i balansen til pålydende etter fradrag for avsetning til forventet tap. Avsetning til tap er gjort på grunnlag av individuelle vurderinger av de enkelte fordringene. I tillegg er det for kundefordringer gjort en uspesifisert avsetning for å dekke antatt tap.

Internhandel

Alle vesentlige interne transaksjoner og mellomværender innen virksomheten er eliminert i regnskapet.

Pensjoner

De ansatte er tilknyttet Statens Pensjonskasse (SPK). Det er lagt til grunn en forenklet regnskapsmessig tilnærming, og det er ikke foretatt beregning eller avsetning for eventuell over- eller underdekning i pensjonsordningen. Årets pensjonskostnad tilsvarer årlig premie til SPK.

Valuta

Pengeposter i utenlandsk valuta er vurdert etter kursen ved regnskapsårets slutt.

Virksomhetskapskapital

Universiteter og høyskoler kan bare opptjene virksomhetskapskapital innenfor sin oppdragsvirksomhet. Deler av de midlene som opptjenes innenfor oppdragsvirksomhet kan føres tilbake til og inngå i virksomhetens tilgjengelige midler til dekning av drift, anskaffelser eller andre forhold innenfor formålet til institusjonen. Midler som gjennom interne disponeringer er øremerket slike formål, er klassifisert som virksomhetskapskapital ved enhetene.

Kontantstrøm

Kontantstrømpoppstillingen er utarbeidet etter den direkte metode tilpasset statlige virksomheter.

Kontoplan

Standard kontoplan og Kunnskapsdepartementets anbefalte føringskontoplan for virksomheter i universitets- og høyskolesektoren er lagt til grunn.

Selvassurandørprinsipp

Staten er selvassurandør. Det er følgelig ikke inkludert poster i balanse eller resultatregnskap som søker å reflektere alternative netto forsikringskostnader eller forpliktelser.

Statens konsernkontoordning

Statlige virksomheter omfattes av statens konsernkontoordning. Konsernkontoordningen innebærer at alle bankinnskudd/utbetalinger daglig gjøres opp mot virksomhetens oppgjørskontoer i Norges Bank. Bankkonti utenfor konsernkontoordningen er presentert på linjen Andre bankinnskudd i avsnitt IV i balanseoppstillingen.

// Resultatregnskap

Virksomhet: Norges idrettshøgskole			
Org.nr: 971526033			
Beløp i 1000 kroner			
	Note	31.12.17	31.12.16
Driftsinntekter			
Inntekt fra bevilgninger	1	207 200	247 731
Inntekt fra gebyrer	1		
Inntekt fra tilskudd og overføringer	1	30 066	31 726
Salgs- og leieinntekter	1	24 989	22 616
Andre driftsinntekter	1	149	401
Sum driftsinntekter		262404	302474
Driftskostnader			
Lønnskostnader	2	181 009	178 376
Varekostnader		6	
Kostnadsførte investeringer og påkostninger	4,5		
Avskrivninger på varige driftsmidler og immaterielle eiendeler	4,5	17 756	16 471
Nedskrivninger av varige driftsmidler og immaterielle eiendeler	4,5		
Andre driftskostnader	3	72 582	58 960
Sum driftskostnader		271 354	253 807
Driftsresultat		-8 950	48 667
Finansinntekter og finanskostnader			
Finansinntekter	6	136	25
Finanskostnader	6	47	51
Sum finansinntekter og finanskostnader		88	-26
Resultat av periodens aktiviteter		-8 861	48 641
Avregninger og disponeringer			
Avregning med statskassen (bruttobudsjetterte)	7		
Avregning bevilgningsfinansiert aktivitet (nettobudsjetterte)	15 I	8 899	-48 641
Disponering av periodens resultat (til virksomhetskapital)	8	-38	
Sum avregninger og disponeringer		8 861	-48 641
Innkrevningsvirksomhet og andre overføringer til staten			
Avgifter og gebyrer direkte til statskassen	9		
Avregning med statskassen innkrevningsvirksomhet	9		
Sum innkrevningsvirksomhet og andre overføringer til staten		0	0
Tilskuddsforvaltning og andre overføringer fra staten			
Avregning med statskassen tilskuddsforvaltning	10		
Utbetalinger av tilskudd til andre	10		
Sum tilskuddsforvaltning og andre overføringer fra staten		0	0

// Balanse

Virksomhet: Norges idrettshøgskole			
Beløp i 1000 kroner			
	Note	31.12.17	31.12.16
EIENDELER			
A. Anleggsmidler			
I Immaterielle eiendeler			
Forskning og utvikling	4		
Programvare og lignende rettigheter	4	957	31
Immaterielle eiendeler under utførelse	4		
Sum immaterielle eiendeler		957	31
II Varige driftsmidler			
Bygninger, tomter og annen fast eiendom	5	340 278	336 712
Maskiner og transportmidler	5	12 742	10 565
Driftsløsøre, inventar, verktøy og lignende	5	69 059	21 485
Anlegg under utførelse	5		
Infrastruktureiendeler	5		
Sum varige driftsmidler		422 079	368 762
III Finansielle anleggsmidler			
Investeringer i aksjer og andeler	11		
Obligasjoner			
Andre fordringer			
Sum finansielle anleggsmidler		0	0
Sum anleggsmidler		423 035	368 793
B. Omløpsmidler			
I Beholdninger av varer og driftsmateriell			
Beholdninger av varer og driftsmateriell	12		
Sum beholdning av varer og driftsmateriell		0	0
II Fordringer			
Kundefordringer	13	3 473	3 980
Andre fordringer	14	4 276	2 947
Opptjente, ikke fakturerte inntekter	16	298	8
Sum fordringer		8 047	6 935
III Bankinnskudd, kontanter og lignende			
Bankinnskudd på konsernkonto i Norges Bank	17	159 557	156 860
Andre bankinnskudd	17		
Kontanter og lignende	17		
Sum bankinnskudd, kontanter og lignende		159 557	156 860
Sum omløpsmidler		167 604	163 795
Sum eiendeler		590 639	532 588

// Balanse

Virksomhet: Norges idrettshøgskole			
Beløp i 1000 kroner			
	Note	31.12.17	31.12.16
STATENS KAPITAL OG GJELD			
C. Statens kapital			
I Virksomhetskapskapital			
Innskutt virksomhetskapskapital	8		
Opptjent virksomhetskapskapital	8	5 829	5 791
Sum virksomhetskapskapital		5 829	5 791
II Avregninger			
Avregning med statskassen (bruttobudsjetterte)			
Avregnet bevilgningsfinansiert aktivitet (nettobudsjetterte)	15 I	84 004	92 849
Sum avregninger		84 004	92 849
III Statens finansiering av immaterielle eiendeler og varige driftsmidler			
Statens finansiering av immaterielle eiendeler og varige driftsmidler			
	4, 5	423 035	368 792
Sum statens finansiering av immaterielle eiendeler og varige driftsmidler		423 035	368 792
IV Statens finansiering av særskilte tiltak			
Statens finansiering av særskilte tiltak med utsatt inntektsføring			
	15 III		
Sum statens finansiering av særskilte tiltak		0	0
Sum statens kapital		512 868	467 432
D. Gjeld			
I Avsetning for langsiktige forpliktelser			
Avsetninger langsiktige forpliktelser			
Sum avsetning for langsiktige forpliktelser		0	0
II Annen langsiktig gjeld			
Øvrig langsiktig gjeld			
Sum annen langsiktig gjeld		0	0
III Kortsiktig gjeld			
Leverandørgjeld			
		23 959	10 721
Skyldig skattetrekk			
		6 774	6 720
Skyldige offentlige avgifter			
		6 650	6 064
Avsatte feriepenger			
		14 547	14 349
Ikke inntektsførte tilskudd og overføringer (nettobudsjetterte)			
	15 II	16 907	18 911
Mottatt forskuddsbetaling			
	16	713	1 625
Annen kortsiktig gjeld			
	18, 20	8 220	6 763
Sum kortsiktig gjeld		77 770	65 153
Sum gjeld		77 770	65 153
Sum statens kapital og gjeld		590 639	532 585

Virksomhet: Norges idrettshøgskole
Kontantstrømoppstilling for nettobudsjetterte virksomheter (direkte modell)

Beløp i 1000 kroner	Note	31.12.17	31.12.16	Budsjett 2018
Kontantstrømmer fra driftsaktiviteter				
Innbetalinger				
innbetalinger av bevilgning fra fagdepartementet (nettobudsjetterte)		262 759	264 092	198 300
innbetalinger av bevilgninger fra andre departementer (nettobudsjetterte)			0	7 500
innbetalinger av skatter, avgifter og gebyrer til statskassen		0		0
innbetalinger fra salg av varer og tjenester		23 422	25 658	35 374
innbetalinger av avgifter, gebyrer og lisenser		0	0	0
innbetalinger av tilskudd og overføringer		12 784	25 258	11 275
innbetaling av refusjoner		4 470	5 879	820
andre innbetalinger		15 535	15 738	17 178
Sum innbetalinger		318 970	336 625	270 447
Utbetalinger				
utbetalinger av lønn og sosiale kostnader		185 179	181 826	184 018
utbetalinger for kjøp av varer og tjenester		58 449	59 341	59 721
utbetalinger av skatter og offentlige avgifter		-530	704	0
utbetalinger og overføringer til andre statsetater		0	0	0
utbetalinger og overføringer til andre virksomheter (-)		1 316	1 656	0
andre utbetalinger		9	0	0
Sum utbetalinger		244 423	243 527	243 739
Netto kontantstrøm fra driftsaktiviteter*		74 547	93 098	26 707
Kontantstrømmer fra investeringsaktiviteter				
innbetalinger ved salg av immaterielle eiendeler og varige driftsmidler (+)		60	0	0
utbetalinger ved kjøp av immaterielle eiendeler og varige driftsmidler (-)		-71 999	-30 014	-15 065
innbetalinger ved salg av aksjer og andeler (+)		0	0	0
utbetalinger ved kjøp av aksjer og andeler (-)		0	0	0
innbetalinger ved salg av obligasjoner og andre fordringer (+)		0	0	0
utbetalinger ved kjøp av obligasjoner og andre fordringer (-)		0	0	0
innbetalinger av utbytte (+)		0	0	0
innbetalinger av renter (+)		136	25	0
utbetalinger av renter (-)		-47	-51	0
Netto kontantstrøm fra investeringsaktiviteter		-71 850	-30 040	-15 065
Kontantstrømmer fra finansieringsaktiviteter				
innbetalinger av virksomhetskaper (+)			0	0
tilbakebetalinger av virksomhetskaper (-)		0	0	0
utbetalinger av utbytte til statskassen (-)		0	0	0
Netto kontantstrøm fra finansieringsaktiviteter		0	0	0
Kontantstrømmer knyttet til overføringer				
innbetalinger fra statskassen til tilskudd til andre (+)		0	0	0
utbetalinger og overføringer til andre virksomheter (-)		0	0	0
Netto kontantstrøm knyttet til overføringer		0	0	0
Effekt av valutakursendringer på kontanter og kontantekvivalenter (+/-)				
Netto endring i kontanter og kontantekvivalenter (+/-)		2 697	63 058	11 642
Beholdning av kontanter og kontantekvivalenter ved periodens begynnelse		156 860	93 802	0
Beholdning av kontanter og kontantekvivalenter ved periodens slutt		159 557	156 860	11 642

	Note	31.12.17	31.12.16
* Avstemming			
resultat av periodens aktiviteter		-8 861	48 641
avregning av bevilgningsfinansiert aktivitet		8 899	-48 641
bokført verdi avhendede anleggsmidler			216
ordinære avskrivninger		17 756	
nedskrivning av anleggsmidler		0	16 471
netto avregninger		-8 899	48 641
inntekt fra bevilgning (gjelder vanligvis bruttobudsjetterte virksomheter)		0	0
arbeidsgiveravgift/gruppeliv ført på kap. 5700/5309		0	0
avsetning utsatte inntekter (tilgang anleggsmidler)		-71 999	-30 014
resultatandel i datterselskap		0	0
resultatandel tilknyttet selskap		0	0
endring i ikke inntektsført bevilgning knyttet til anleggsmidler		54 243	13 327
endring i varelager		0	0
endring i kundefordringer		507	1 255
endring i ikke inntektsførte bevilgninger og bidrag		6 646	1 047
endring i ikke inntektsførte gaver og gaveforsterkninger		-8 650	8 650
endring i leverandørgjeld		13 238	229
effekt av valutakursendringer		0	0
inntekter til pensjoner (kalkulatoriske)		0	0
pensjonskostnader (kalkulatoriske)		0	0
poster klassifisert som investerings- og finansieringsaktiviteter		71 850	30 040
korrigering av avsetning for feriepenge når ansatte går over i annen statsstilling		54	-13
endring i andre tidsavgrensingsposter		-237	3 249
Netto kontantstrøm fra driftsaktiviteter*		74 547	93 098



Virksomhet: Norges idrettshøgskole

Prinsipper for bevilgningsoppstilling

Oppstillingen av bevilgningsrapporteringen er satt opp i samsvar med prinsippene som gjelder for føring av statsregnskapet. Dette innebærer at opplysningene knyttet til bevilgningsregnskap og kapitalregnskap er satt opp etter kontantprinsippet og gjelder for regnskapsterminen fra 1. januar til 31. desember.

Bevilgningsoppstillingens del I viser alle finansielle eiendeler som virksomheten er ført opp med i statens kapitalregnskap. Beholdningene i statens kapitalregnskap er basert på at transaksjonene er før med verdien på betalingstidspunktet. Verdien på balansedagen er satt til historisk kostpris på transaksjonstidspunktet.

Bevilgningsoppstillingens del II omfatter det som er rapportert i likvidrapporten til statsregnskapet. Likvidrapporten viser saldo og likvidbevegelser på virksomhetens oppgjørskonto og øvrige konti i Norges Bank. Beholdningene rapportert i likvidrapporten er avstemt mot statens konsernkontosystem og øvrige beholdninger i Norges Bank.

Bevilgningsoppstillingens del III gir en oversikt over utbetalingene som er registrert i statens konsernkontosystem. Utbetalingene er knyttet til og avstemt mot tildelingsbrevene og er satt opp etter inndelingen Stortinget har fastsatt for budsjettet og de spesifikasjonene som er angitt i tildelingsbrevene.

Virksomhet: Norges idrettshøgskole

Oppstilling av bevilgningsrapportering for 2017 for nettobudsjetterte virksomheter

Del I

Beløp i 1 000 kroner

Beholdninger på konti i kapitalregnskapet					
Konto	Tekst	Note	31.12.17	31.12.16	Endring
6001/8202xx	Oppgjørskonto i Norges Bank	17	159 557	156 860	2 697
628002	Leieboerinnskudd	11	0	0	0
6402xx/8102xx	Gaver og gaveforsterkninger		0	0	0

Del II

Beholdninger rapportert i likvidrapport 1)	Note		Regnskap 31.12.2017
Oppgjørskonto i Norges Bank			
Inngående saldo på oppgjørskonto i Norges Bank	17		156 860
Endringer i perioden (+/-)			2 697
Sum utgående saldo oppgjørskonto i Norges Bank	17		159 557
Øvrige bankkonti Norges Bank 2)			
Inngående saldo på i øvrige bankkonti i Norges Bank	17		
Endringer i perioden (+/-)			
Sum utgående saldo øvrige bankkonti i Norges Bank	17		0

Del III

Samlet utbetaling i henhold til tildelingsbrev				Samlet utbetaling
Utgiftskapittel	Kapittelnavn	Post	Posttekst	
260	Universiteter og høyskoler	50	Statlige universiteter og høyskoler	262 759
280	Felles enheter	01	Driftsutgifter	0
280	Felles enheter	21	Spesielle driftsutgifter	0
280	Felles enheter	50	Senter for internasjonalisering av utdanning	0
280	Felles enheter	51	Drift av nasjonale fellesoppgaver	0
281	Felles utgifter for universiteter og høyskoler	01	Driftsutgifter, kan nyttes under post 70	0
281	Felles utgifter for universiteter og høyskoler	45	Større utstyrsanskaffelser, kan overføres	0
281	Felles utgifter for universiteter og høyskoler	70	Andre overføringer, kan nyttes under post 01	0
Sum på kapitler og poster under programkategori 07.60 Høyere utdanning og fagskoler				262 759
2xx	Formålet/virksomheten			0
2xx	Formålet/virksomheten			0
2xx	Formålet/virksomheten			0
Samlet sum på kapitler og poster under programområde 07 Kunnskapsdepartementet				262 759
xxxx	[Formålet/Virksomheten]	xx		0
xxxx	[Formålet/Virksomheten]	xx		0
Sum utbetalinger på andre kapitler og poster i statsbudsjettet				0
Sum utbetalinger i alt				262 759

Virksomhet: Norges idrettshøgskole

Note 1 Spesifikasjon av driftsinntekter

Beløp i 1000 kroner

	31.12.17	31.12.16	Budsjett 2018
Inntekt fra bevilgninger fra Kunnskapsdepartementet			
Overført bevilgning fra foregående år (bruttobudsjetterte virksomheter)			
Periodens bevilgning fra Kunnskapsdepartementet	262 759	253 470	198 900
- brutto benyttet til investeringsformål/varige driftsmidler av periodens bevilgning / driftstilskudd (-)	-71 999	-30 014	-15 065
- ubrukt bevilgning til investeringsformål (bruttobudsjetterte virksomheter)	0	0	0
+ utsatt inntekt fra forpliktelse knyttet til investeringer (avskrivninger) (+)	17 756	16 471	25 000
+ utsatt inntekt fra forpliktelse knyttet til investeringer (nedskrivninger) (+)	0		0
+ utsatt inntekt fra forpliktelse knyttet til investeringer, bokført verdi avhendede anleggsmidler (+)	0	0	0
+ inntekt til pensjoner (gjelder virksomheter som er med i sentral ordning)	0	0	0
- periodens tilskudd til andre (-)	-1 316	-1 656	-1 900
Andre poster som vedrører bevilgninger fra Kunnskapsdepartementet ¹⁾		9 460	1 300
Sum inntekt fra bevilgninger fra Kunnskapsdepartementet	207 200	247 731	208 235

Tilskudd og overføringer fra andre departement

Periodens tilskudd/overføring fra andre departement ¹⁾	0	0	7 500
- brutto benyttet til investeringsformål/varige driftsmidler av periodens bevilgning / driftstilskudd (-)	0	0	0
- ubrukt bevilgning til investeringsformål (bruttobudsjetterte virksomheter)	0	0	0
+ utsatt inntekt fra forpliktelse knyttet til investeringer (avskrivninger) (+)	0	0	0
+ utsatt inntekt fra forpliktelse knyttet til investeringer (nedskrivninger) (+)	0	0	0
+ utsatt inntekt fra forpliktelse knyttet til investeringer, bokført verdi avhendede anleggsmidler (+)	0	0	0
+ inntekt til pensjoner (gjelder virksomheter som er med i sentral ordning)	0	0	0
- tilskudd til andre (-)	0	0	0
Andre poster som vedrører tilskudd og overføringer fra andre departement (spesifiseres)	0	0	0
Sum tilskudd og overføringer fra andre departement	0	0	7 500

1) Vesentlige tilskudd/overføringer skal spesifiseres på egne linjer under oppstillingen.

Sum inntekt fra bevilgninger (linje RE.1 i resultatregnskapet)	207 200	247 731	215 735
Gebyrer og lisenser ^{1) 2)}			
Gebyrer	0	0	0
Lisenser	0	0	0
Sum gebyrer og lisenser (linje RE.2 i resultatregnskapet)	0	0	0

1) Vesentlige inntekter av denne typen skal spesifiseres i egne avsnitt under oppstillingen. Dette avsnittet skal bare brukes når gebyrene eller lisensene skal klassifiseres som driftsinntekt for institusjonen. 2) Dersom institusjonen krever inn gebyrer eller mottar midler knyttet til lisenser på vegne av staten og som skal overføres til statskassen, skal slike midler klassifiseres som innkrevingsvirksomhet og presenteres i avsnittet for innkrevingsvirksomhet i resultatregnskapet og spesifiseres i note 9.

Tilskudd og overføringer fra statlige etater ¹⁾			
Periodens tilskudd/overføring fra andre statlige etater	11 266	9 604	5 125
+ periodens tilskudd fra andre statlige etater via andre virksomheter	0	0	0
- periodens tilskudd til andre virksomheter (-)	0	0	0
Periodens netto tilskudd fra andre statlige etater	11 266	9 604	5 125
Periodens tilskudd/overføring direkte fra Norges forskningsråd (NFR)	802	675	6 150
+ periodens tilskudd fra NFR via andre virksomheter (+)	0	1 520	0
- periodens tilskudd/overføring fra NFR til andre (-)	0	-1 839	0
Periodens netto tilskudd fra NFR	802	356	6 150
Andre poster som vedrører tilskudd/overføringer fra andre statlige etater (spesifiseres) ²⁾	0	0	0
Sum tilskudd og overføringer fra statlige etater	12 068	9 960	11 275

1) Vesentlige bidrag skal spesifiseres i egne avsnitt under oppstillingen. Linjene N1.21 skal bare omfatte tilskudd/overføringer som omfattes av bestemmelsene i rundskriv F-07-13. Midler som benyttes til investeringer, skal behandles etter forpliktelsesmodellen og spesifiseres i KD-avsnittet. Oppdragsinntekter og salgs- og leieinntekter skal spesifiseres i de respektive avsnittene nedenfor.

2) Vesentlige bidrag skal spesifiseres i egne avsnitt under oppstillingen. Linje N1.30 skal omfatte tilskudd/overføringer som ikke omfattes av bestemmelsene i rundskriv F-07-13.

Tilskudd til annen bidragsfinansiert aktivitet ¹⁾			
Periodens tilskudd/overføring fra regionale forskningsfond (RFF)	0	0	0
+ periodens tilskudd fra RFF via andre virksomheter (+)	0	0	0
- periodens tilskudd/overføring fra RFF til andre (-)	0	0	0
Periodens netto tilskudd/overføring fra RFF	0	0	0
Periodens tilskudd/overføring fra kommunale og fylkeskommunale etater	0	1 150	0
Periodens tilskudd/overføring fra organisasjoner og stiftelser	15 139	15 309	12 350
Periodens tilskudd/overføring fra næringsliv og private	1 450	-112	2 050
Periodens tilskudd/overføring fra andre bidragsytere	-1 292	103	0
- periodens tilskudd/overføring fra diverse bidragsytere til andre virksomheter (-)	0	0	0
Periodens netto tilskudd/overføring fra diverse bidragsytere	15 297	16 449	14 400
Periodens tilskudd/overføring fra EUs rammeprogram for forskning (FP6, FP7 og Horisont 2020)	2 667	0	2 578
+ periodens tilskudd/overføring fra EUs rammeprogram for forskning fra andre (+)	0		0
- periodens tilskudd/overføring fra EUs rammeprogram for forskning til andre (-)	0	0	0
Periodens netto tilskudd/overføring fra EUs rammeprogram for forskning (FP6, FP7 og Horisont 2020)	2 667	0	2 578
Periodens tilskudd/overføring fra EU til undervisning og annet	34		200
+ periodens tilskudd/overføring fra EU til undervisning og annet fra andre (+)	0	0	0
- periodens tilskudd/overføring fra EU til undervisning og annet til andre (-)	0	0	0
Periodens netto tilskudd/overføring fra EU til undervisning og annet	34	0	200
Periodens tilskudd/overføring fra andre bidragsytere ²⁾	0	5 317	0
Sum tilskudd til annen bidragsfinansiert aktivitet	17 998	21 766	17 178

1) Vesentlige bidrag skal spesifiseres på i egne avsnitt under oppstillingen. Midler som benyttes til investeringer skal behandles etter forpliktelsesmodellen og spesifiseres i KD-avsnittet. Avsnittet gjelder bidrag som tilfredsstiller kravene i rundskriv F-07-13.

2) Gjelder tilskudd/overføringer som ikke omfattes av bestemmelsene i F-07/2013.

Tilskudd fra gaver og gaveforsterkninger¹⁾

Mottatte gaver/gaveforsterkninger i perioden	0	0	0
- ikke inntektsførte gaver og gaveforsterkninger (-)	0	0	0
+ utsatt inntekt fra mottatte gaver/gaveforsterkninger (+)	0	0	0
Sum tilskudd fra gaver og gaveforsterkninger	0	0	0

1) Vesentlige bidrag skal spesifiseres på egne linjer eller i egne avsnitt under oppstillingen. Midler som benyttes til investeringer skal behandles etter forpliktelsesmodellen og spesifiseres i KD-avsnittet.

Sum tilskudd og overføringer fra andre (linje RE.3 i resultatregnskapet)	30 066	31 726	28 453
---	---------------	---------------	---------------

Oppdragsinntekter, salgs- og leieinntekter

Inntekt fra oppdragsfinansiert aktivitet¹⁾

Statlige etater	3 066	1 501	5 125
Kommunale og fylkeskommunale etater	0	0	0
Organisasjoner og stiftelser	0	0	0
Næringsliv/privat	44	865	0
Andre	0	0	0
Sum inntekt fra oppdragsfinansiert aktivitet	3 110	2 365	5 125

1) Avsnittet skal omfatte oppdragsinntekter som omfattes av bestemmelsene i rundskriv F-07-13.

Andre salgs- og leieinntekter

Andre salgs- og leieinntekter 1	6 289	7 857	11 629
Andre salgs- og leieinntekter 2	1 216	1 678	18 620
Kurs- og seminarinntekter	14 288	10 716	
Andre salgs- og leieinntekter*	86	0	0
Sum andre salgs- og leieinntekter	21 879	20 251	30 249

Sum oppdrags-, salgs- og leieinntekter (linje RE.5 i resultatregnskapet)	24 989	22 616	35 374
---	---------------	---------------	---------------

Andre driftsinntekter

Gaver som skal inntektsføres	0	0	0
Øvrige andre inntekter 1	89	401	0
Øvrige andre inntekter 2	0	0	0
Øvrige andre inntekter ¹⁾	0	0	0
Sum andre driftsinntekter (linje RE.6 i resultatregnskapet)	89	401	0

Gevinst ved salg av eiendom, anlegg, maskiner mv.¹⁾

Salg av eiendom	0	0	0
Salg av maskiner, utstyr mv	60	0	0
Salg av andre driftsmidler	0	0	0
Gevinst ved salg av eiendom, anlegg og maskiner mv. (linje RE.6 i resultatregnskapet)	60	0	0

1) Vesentlige salgstransaksjoner skal kommenteres og det skal angis eventuell øremerking av midlene. Merk at det er den regnskapsmessige gevinst og ikke salgssum som skal spesifiseres under driftsinntekter.

Sum driftsinntekter	262 404	302 474	279 562
----------------------------	----------------	----------------	----------------

Virksomhet: Norges idrettshøgskole

Note 2 Lønn og sosiale kostnader

DEL I

Beløp i 1000 kroner	31.12.17	31.12.16
Lønninger	131 259	129 657
Feriepenger	15 343	15 297
Arbeidsgiveravgift	22 076	21 602
Pensjonskostnader ¹⁾	14 669	15 312
Sykepenger og andre refusjoner	-4 429	-5 069
Andre ytelser	2 091	1 578
Sum lønnskostnader	181 009	178 377

Antall årsverk: 232 224

1) Gjelder virksomheter som betaler pensjonspremie selv (alle som har unntak fra bruttoprinsippet)

Pensjoner kostnadsføres i resultatregnskapet basert på faktisk påløpt premie for regnskapsåret.

Premiesats til Statens pensjonskasse er 11,5 prosent for 2017. Premiesatsen for 2016 var 12,3 prosent.

DEL II

Lønn og godtgjørelser til ledende personer	Lønn	Andre godtgjørelser
Rektor (gjelder også dersom rektor er tilsatt)	1 087 582	10 602
Ekstern styreleder (gjelder institusjoner som har tilsatt rektor)		
Administrerende direktør	988 457	5 642

Godtgjørelse til styremedlemmer	Fast godtgjørelse	Godtgjørelse pr. møte
Styremedlemmer fra egen institusjon	400 000	
Eksterne styremedlemmer	400 000	
Styremedlemmer valgt av studentene	200 000	
Varamedlemmer for styremedlemmer fra egen institusjon		7 000
Varamedlemmer for eksterne styremedlemmer		7 000
Varamedlemmer for studenter		7 000

Lønn og godtgjørelser til ledende personer oppgis i kroner i samsvar med faktiske utbetalinger for regnskapsåret 2017. For styremedlemmer som har fast godtgjørelse, oppgis godtgjørelsen for regnskapsåret 2017. Når det gis godtgjørelse pr. møte, oppgis satsen pr. møte.

Note 3 Andre driftskostnader

Beløp i 1000 kroner

	<u>31.12.17</u>	<u>31.12.16</u>
Husleie	2 320	1 982
Vedlikehold egne bygg og anlegg	5 104	2 661
Vedlikehold og ombygging av leide lokaler	0	93
Andre kostnader til drift av eiendom og lokaler	6 583	4 942
Reparasjon og vedlikehold av maskiner, utstyr mv.	2 034	2 775
Mindre utstysanskaffelser	4 914	5 974
Tap ved avgang anleggsmidler	0	0
Leie av maskiner, inventar og lignende	6 655	5 385
Konsulenter og andre kjøp av tjenester fra eksterne	18 574	11 444
Reiser og diett	8 605	7 026
Øvrige driftskostnader ¹⁾	0	0
Kontorkostnad, trykksak og liknende	5 135	5 318
Telefon, porto, kunngjøring	1 412	1 882
Øvrige driftskostnader (*)	11 246	9 479
Sum andre driftskostnader	72 582	58 961

1) Spesifiseres ytterligere under oppstillingen dersom det er andre vesentlige poster som bør fremgå av regnskapet

Virksomhet: Norges idrettshøgskole

Note 4 Immaterielle eiendeler

Beløp i 1000 kroner

	F&U ¹⁾	Programvare og tilsvarende	Andre rettig- heter mv.	Under utfø- relse	SUM
Anskaffelseskost 31.12.2016	0	3 716	0	0	3 716
+ tilgang pr. 31.12.2017 (+)	0	1 099	0	0	1 099
- avgang anskaffelseskost pr. 31.12.2017 (-)	0	0	0	0	0
+/- fra eiendel under utførelse til annen gruppe (+/-)	0	0	0	0	0
Anskaffelseskost 31.12.2017	0	4 815	0	0	4 815
- akkumulerte nedskrivninger 31.12.2016 (-)	0	0	0	0	0
- nedskrivninger pr. 31.12.2017 (-)	0	0	0	0	0
- akkumulerte avskrivninger 31.12.2016 (-)	0	-3 684	0	0	-3 684
- ordinære avskrivninger pr. 31.12.2017 (-)	0	-173	0	0	-173
+ akkumulert avskrivning avgang pr. 31.12.2017 (+)	0	0	0	0	0
Balanseført verdi 31.12.2017	0	957	0	0	957

Avskrivningssatser (levetider) Virksomhets-spesifikt 5 år / lineært

1) Forskning og utvikling er en del av statsoppdraget og skal ikke aktiveres ved universiteter og høyskoler

Universiteter og høyskoler som kostnadsfører anskaffelser av anleggsmidler, skal oppgi hvilke immaterielle eiendeler institusjonene har anskaffet i perioden når kostprisen overstiger kr 30 000 (dersom dette avviker fra benyttet sats, skal faktisk sats oppgis) og levetiden er over 3 år. Vedlikehold og mindre investeringer og påkostninger kostnadsføres som andre driftskostnader.

Regnskapsposten består av investeringer og påkostninger for:

	31.12.17	31.12.16
Immaterielle eiendeler	0	0
Sum investeringer og påkostninger i immaterielle eiendeler	0	0

Virksomhet: Norges idrettshøgskole

Note 5 Varige driftsmidler

Beløp i 1000 kroner

	Tomter	Driftsbygninger	Øvrige bygninger	Anlegg under utførelse	Infrastruktur-eiendeler	Maskiner, transportmidler	Annet inventar og utstyr	Sum
Anskaffelseskost 31.12.2016	152 341	291 192	20 261	0	0	24 493	54 209	542 496
+ tilgang nybygg pr. 31.12.2017 - eksternt finansiert (+)	0	0	0	0	0	0	0	0
+ tilgang nybygg pr. 31.12.2017 - internt finansiert (+)	0	0	0	0	0	0	0	0
+ andre tilganger pr. 31.12.2017 (+)	0	1 008	10 000	0	0	4 542	55 350	70 900
- avgang anskaffelseskost pr. 31.12.2017 (-)	0	0	0	0	0	0	60	60
+/- fra anlegg under utførelse til annen gruppe (+/-)	0	0	0	0	0	0	0	0
Anskaffelseskost 31.12.2017	152 341	292 200	30 261	0	0	29 035	109 619	613 456
- akkumulerte nedskrivninger pr. 31.12.2016 (-)	0	-10 401	0	0	0	0	-29	-10 430
- nedskrivninger pr. 31.12.2017 (-)	0	0	0	0	0	0	0	0
- akkumulerte avskrivninger 31.12.2016 (-)	0	-116 038	-643	0	0	-13 928	-32 695	-163 303
- ordinære avskrivninger pr. 31.12.2017 (-)	0	-7 441	0	0	0	-2 339	-7 802	-17 582
+ akkumulert avskrivning avgang pr. 31.12.2017 (+)	0	0	0	0	0	0	-60	-60
Balanseført verdi 31.12.2017	152 341	158 320	29 618	0	0	12 742	69 059	422 079
Avskrivningssatser (levetider)	Ingen avskrivning	10-60 år dekomponert lineært	20-60 år dekomponert lineært	Ingen avskrivning	Virksomhets-spesifikt	3-15 år lineært	3-15 år lineært	
Tilleggsopplysninger når det er avhendet anleggsmidler:								
Vederlag ved avhending av anleggsmidler	0	0	0	0	0	0	60	60
- bokført verdi av avhendede anleggsmidler (-)	0	0	0	0	0	0	0	0
Regnskapsmessig gevinst/tap	0	0	0	0	0	0	60	60

Resterende forpliktelse vedrørende bokført verdi av avhendede anleggsmidler er inntektsført og vist i note 1 som "utsatt inntekt fra forpliktelse knyttet til investeringer, bokført verdi avhendede anleggsmidler". Universiteter og høyskoler som kostnadsfører anskaffelser og påkostninger, skal oppgi anskaffelser av andre varige driftsmidler som har en kostpris større enn kr 30 000 (dersom dette avviker fra benyttet sats, skal faktisk sats oppgis) og økonomisk levetid over 3 år. Vedlikehold og mindre investeringer og påkostninger skal kostnadsføres som andre driftskostnader.

Regnskapsposten består av investeringer og påkostninger til:

Elendom og bygg (benyttes kun av de som forvalter egne bygg)	31.12.17	31.12.16
Teknisk data og undervisningsutstyr	0	51
Anleggsmaskiner og transportmidler	267	1827
Kontormaskiner og annet inventar	41	26
	252	76
Sum investeringer og påkostninger av varige driftsmidler	560	1980

Virksomhet: Norges idrettshøgskole

Note 6 Finansinntekter og finanskostnader

Beløp i 1000 kroner

	31.12.17	31.12.16
Finansinntekter		
Renteinntekter	60	0
Agio gevinst	75	25
Oppskrivning av aksjer	0	0
Utbytte fra eierandeler i selskaper mv. (spesifiseres i avsnittet nedenfor)	0	0
Annen finansinntekt	0	0
Sum finansinntekter	136	25

Finanskostnader		
Rentekostnad	6	8
Nedskrivning av aksjer	0	0
Agio tap	41	43
Annen finanskostnad	0	0
Sum finanskostnader	47	51

Spesifikasjon av utbytte fra eierandeler i selskaper mv..

Mottatt utbytte fra selskap X	0	0
Mottatt utbytte fra selskap Y	0	0
Mottatt utbytte fra selskap Z	0	0
Mottatt utbytte fra andre selskap ¹⁾	0	0
Sum mottatt utbytte	0	0

1) Spesifiseres om nødvendig på egne linjer under oppstillingen.

Grunnlag beregning av rentekostnad på investert kapital:

	31.12.17	31.12.16	Gjennomsnitt i perioden
Balanseført verdi immaterielle eiendeler	957	31	494
Balanseført verdi varige driftsmidler	422 079	368 762	395 420
Sum	423 035	368 793	395 914

Antall måneder på rapporteringstidspunktet:

12

Gjennomsnittlig kapitalbinding i år 2017:

395 914

Fastsatt rente for år 2017:

0,81 %

Beregnet rentekostnad på investert kapital²⁾:

3 207

Beregning av rentekostnader på den kapitalen som er investert i virksomheten vises her i henhold til

”Utkast til veiledningsnotat om renter på kapital”.

2) Gjelder bare institusjoner som balansefører anleggsmidler. Beregnet rentekostnad på investert kapital skal kun gis som noteopplysning. Den beregnede rentekostnaden skal ikke regnskapsføres.

Virksomhet: Norges idrettshøgskole

Note 8 Innskutt og opptjent virksomhetskaper (nettobudsjetterte virksomheter)

Beløp i 1000 kroner

Nettobudsjetterte virksomheter kan ikke etablere virksomhetskaper innenfor den bevilgningsfinansierte og bidragsfinansierte aktiviteten, se note 15. Opptjent virksomhetskaper tilsvarer dermed resultatet fra oppdragsfinansiert aktivitet.

Universitet og høyskoler kan anvende opptjent virksomhetskaper til å finansiere investeringer i randsonevirksomhet. Når virksomhetskaper er anvendt til dette formålet, er den å anse som bundet virksomhetskaper, dvs. den kan ikke anvendes til å dekke eventuelle underskudd innenfor den løpende driften.

Innskutt virksomhetskaper er kapitalene knyttet til aksjer som ble finansiert av bevilgning på 90-post og som derfor tidligere var klassifisert som aksjer i gruppe 1. Disse aksjene føres nå i gruppe 2 og er overført til den enkelte institusjons virksomhetsregnskap. Innskutt virksomhetskaper skal anses som bundet.

Innskutt virksomhetskaper:	Beløp
Innskutt virksomhetskaper 01.01.2017	0
Oppskrivning av eierandeler i perioden (+)	0
Nedskrivning av eierandeler i perioden (-)	0
Salg av eierandeler i perioden (-)	0
Innskutt virksomhetskaper 31.12.2017	0

Bunden virksomhetskaper:	
Bunden virksomhetskaper pr. 01.01.2017	0
Kjøp av aksjer i perioden	0
Salg av aksjer i perioden (-)	0
Oppskrivning av aksjer i perioden	0
Nedskrivning av aksjer i perioden (-)	0
Bunden virksomhetskaper 31.12.2017	0

Innskutt og bunden virksomhetskaper 31.12.2017	0
---	----------

Annen opptjent virksomhetskaper:	
Annen opptjent virksomhetskaper 01.01.2017	5 791
Underskudd bevilgningsfinansiert aktivitet belastet annen opptjent virksomhetskaper (-)	0
Overført fra periodens resultat	38
Overført til/fra bunden virksomhetskaper (+/-)	
Annen opptjent virksomhetskaper 31.12.2017	5 829

Sum virksomhetskaper 31.12.2017	5 829
--	--------------

Nettobudsjetterte virksomheter kan eventuelt supplere med ytterligere spesifikasjon og gruppering av opptjent virksomhetskaper på egne linjer under oppstillingen. (Gjelder f. eks. virksomheter som fordeler opptjent virksomhetskaper til underliggende driftsenheter)

Virksomhet: Norges idrettshøgskole

Note 12 Beholdninger av varer og driftsmateriell

Beløp i 1000 kroner

	31.12.17	31.12.16
Anskaffelseskost		
Beholdninger anskaffet til internt bruk i virksomheten	0	0
Beholdninger beregnet på videresalg	0	0
Sum anskaffelseskost	0	0
Ukurans		
Ukurans i beholdninger til internt bruk i virksomheten (-)	0	0
Ukurans i beholdninger beregnet på videresalg (-)	0	0
Sum ukurans	0	0
Sum varebeholdninger	0	0

Dersom virksomheten har foretatt forskuddsbetalinger til leverandører, skal det opplyses om forskuddsbetalt beløp i note 14. Forskudd til leverandører som leverer varer eller tjenester som er en direkte del av varekretsløpet eller tjenesteproduksjonen, og forskudd til andre leverandører skal rapporteres som forskuddsbetalte kostnader på linjen N14.5, for eksempel: husleie, strøm og tidsskrifter.

Note 13 Kundefordringer

	31.12.17	31.12.16
Beløp i 1000 kroner		
Kundefordringer til pålydende	3 773	4 280
Avsatt til latent tap (-)	-300	-300
Sum kundefordringer	3 473	3 980

Note 14 Andre kortsiktige fordringer

Beløp i 1000 kroner

	31.12.17	31.12.16
Forskuddsbetalt lønn	153	155
Reiseforskudd	167	240
Personallån	97	87
Andre fordringer på ansatte	0	0
Forskuddsbetalte kostnader	4 292	2 752
Andre fordringer	-433	-288
Fordring på datterselskap mv. ¹⁾	0	0
Sum	4 276	2 946

1) gjelder også tilknyttet selskap (TS) og felleskontrollert virksomhet.

Tiltak/oppgave/formål ⁶⁾	0	0	0
Sum Norges forskningsråd	3 235	2 107	1 128
Regionale forskningsfond			
Tiltak/oppgave/formål	0	0	0
Tiltak/oppgave/formål	0	0	0
Tiltak/oppgave/formål ⁶⁾	0	0	0
Sum regionale forskningsfond	0	0	0
Andre bidragsytere ³⁾			
Kommunale og fylkeskommunale etater	0	0	0
Organisasjoner og stiftelser	3 073	7 817	-4 744
Næringsliv og private bidragsytere	1 546	1 833	-287
Øvrige andre bidragsytere	10 254	312	9 942
EU tilskudd/tildeling fra rammeprogram for forskning	-2 406	-3 424	1 018
EU tilskudd/tildeling til undervisning og andre formål	-92	-92	0
Sum andre bidrag¹⁾	12 375	6 446	5 929
Andre tilskudd og overføringer ²⁾	0	0	0
Sum andre bidrag, tilskudd og overføringer	12 375	6 446	5 929
Sum ikke inntektsførte tilskudd og bidrag	16 907	10 262	6 645
Gaver og gaveforsterkninger			
Tiltak/oppgave/formål/giver		8 650	-8 650
Tiltak/oppgave/formål/giver	0	0	0
Tiltak/oppgave/formål/giver ⁵⁾	0	0	0
Sum gaver og gaveforsterkninger	0	8 650	-8 650
Sum ikke inntektsførte tilskudd, bidrag og gaver mv	16 907	18 911	-2 004

Del III: Ikke inntektsførte bevilgninger til særskilte tiltak⁷⁾ med utsatt inntektsføring

	Forpliktelse pr. 31.12.2017	Forpliktelse pr. 31.12.2016	Endring i perioden
Kunnskapsdepartementet			
Tiltak/oppgave/formål	0	0	0
Tiltak/oppgave/formål	0	0	0
Tiltak/oppgave/formål	0	0	0
Sum Kunnskapsdepartementet	0	0	0
Andre departementer			
Tiltak/oppgave/formål	0	0	0
Tiltak/oppgave/formål	0	0	0
Tiltak/oppgave/formål	0	0	0
Sum andre departementer	0	0	0
Sum ikke inntektsførte bevilgninger til særskilte tiltak	0	0	0

1) Skal bare omfatte prosjekter som tilfredsstiller kravene til bidragsfinansiert aktivitet i rundskriv F-07/13.

2) Gjelder bidrag, tilskudd og overføringer som ikke tilfredsstiller kravene i rundskriv F-07/13.

3) I avsnittet "Andre bidragsytere" skal vesentlige poster spesifiseres etter bidragsyter i kategoriene "Utsatt virksomhet", "strategiske formål", "Større investeringer" og eventuelt "Andre avsetninger", jf. oppstillingen i avsnittet for NFR.

4) Avsnittet "Ikke inntektsførte ordinære bevilgninger, tilskudd, bidrag og gaver" i del II skal det som tidligere presenteres ikke inntektsførte ordinære driftsbevilgninger i delårsregnskapene, tilskudd, overføringer samt bidrag og gaver fra statlige etater og andre bidragsytere.

5) og 6) Vesentlige poster spesifiseres i egne avsnitt under oppstillingen.

7) Del III gjelder spesielle bevilgninger fra Kunnskapsdepartementet og bevilgninger fra andre departementer som skal behandles tilsvarende. Større bevilgningsfinansierte tiltak med utsatt inntektsføring og bevilgningsfinansierte tiltak hvor det kan dokumenteres at midlene er forutsatt brukt i påfølgende termin eller senere fra bevilgende myndighets side, skal spesifiseres i denne delen. Eventuelle periodiseringer av ordinære bevilgninger i delårsregnskapene skal (som tidligere) presenteres i del II i noten.

Generelle merknader:

I avsnittet "Inntektsførte bevilgninger og bidrag" skal de prioriterte oppgavene grupperes i kategorier som vist under den delen av noten som spesifiserer avsetningene under Kunnskapsdepartementet. Avsnittene gjelder tiltak som skal dekkes av den løpende driftsbevilgningen. I avsnittet "Utsatt virksomhet" skal institusjonene føre opp tildelinger til planlagt virksomhet som ikke ble gjennomført i perioden. I avsnittet "Strategiske formål" skal institusjonene føre opp avsetninger til tiltak som i henhold til institusjonens strategiske plan eller annet planverk er forutsatt gjennomført i senere perioder og som ikke er dekket gjennom bevilgninger i de terminer tiltakene planlegges gjennomført. I avsnittet "Større investeringer" skal institusjonene føre opp avsetninger til investeringer med dekning over den løpende driftsbevilgningen som er forutsatt gjennomført i senere perioder og som ikke er dekket gjennom bevilgninger i de terminer investeringene er planlagt gjennomført. I avsnittet "Andre avsetninger" skal institusjonene føre opp avsetninger uten spesifisert formål eller formål som ikke hører inn under de tre kategoriene som er omtalt ovenfor.

I notens del II er linjene som gjelder ikke inntektsførte bevilgninger fra Kunnskapsdepartementet og bevilgninger fra andre departementer som skal behandles tilsvarende, flyttet til notens del III. Større bevilgningsfinansierte tiltak med utsatt inntektsføring og bevilgningsfinansierte prosjekter hvor det kan dokumenteres at midlene er forutsatt brukt i påfølgende termin eller senere fra bevilgende myndighets side, skal etter dette spesifiseres i notens del III.

Virksomhet: Norges idrettshøgskole

Note 16 Opptjente, ikke fakturerte inntekter/Forskuddsbetalte, ikke opptjente inntekter

Beløp i 1000 kroner

DEL I

	31.12.17	31.12.16
Opptjente, ikke fakturerte inntekter		
Oppdragsfinansiert aktivitet - statlige etater ¹⁾	298	8
Oppdragsfinansiert aktivitet - kommunale og fylkeskommunale etater ¹⁾	0	0
Oppdragsfinansiert aktivitet - organisasjoner og stiftelser ¹⁾	0	0
Oppdragsfinansiert aktivitet - næringsliv/private ¹⁾	0	0
Oppdragsfinansiert aktivitet - andre ¹⁾	0	0
Andre prosjekter ²⁾	0	0
Sum fordringer	298	8

DEL II

	31.12.17	31.12.16
Forskuddsbetalte, ikke opptjente inntekter		
Oppdragsfinansiert aktivitet - statlige etater ¹⁾	713	1 526
Oppdragsfinansiert aktivitet - kommunale og fylkeskommunale etater ¹⁾	0	0
Oppdragsfinansiert aktivitet - organisasjoner og stiftelser ¹⁾	0	0
Oppdragsfinansiert aktivitet - næringsliv/private ¹⁾	0	99
Oppdragsfinansiert aktivitet - andre ¹⁾	0	0
Andre prosjekter ²⁾	0	0
Sum gjeld	713	1 625

Prosjektene spesifiseres etter sin art.

1) Gjelder aktivitet som faller inn under bestemmelsene i F-07-13. Vesentlige poster spesifiseres i egne avsnitt under oppstillingen.

2) Gjelder aktivitet som ikke tilfredsstillir kravene i F-07-13. Vesentlige poster spesifiseres i egne avsnitt under oppstillingen.

Virksomhet: Norges idrettshøgskole

Note 17 Bankinnskudd, kontanter og lignende²⁾

Beløp i 1000 kroner

	31.12.17	31.12.16
Innskudd på oppgjørskonto i statens konsernkontosystem ³⁾	159 557	156 860
Øvrige bankkonti i Norges Bank ^{1) 3)}	0	0
Øvrige bankkonti utenom Norges Bank ¹⁾	0	0
Håndkasser og andre kontantbeholdninger ¹⁾	0	0
Sum bankinnskudd og kontanter	159 557	156 860

1) Vesentlige beholdninger skal spesifiseres i egne avsnitt under oppstillingen.

2) Bankinnskudd og andre beholdninger skal oppgis i tusen kroner med tre desimaler.

3) Skal samsvare med kontoutskrift for oppgjørskontoen fra Norges Bank.

Note 18 Annen kortsiktig gjeld

Beløp i 1000 kroner

	31.12.17	31.12.16
Skyldig lønn	1 175	1 176
Skyldige reiseutgifter	310	207
Annen gjeld til ansatte	0	0
Påløpte kostnader	3 354	1 096
Midler som skal videreformidles til andre ¹⁾	0	0
Annen kortsiktig gjeld	3 381	4 284
Gjeld til datterselskap m.v. ²⁾	0	0
Sum	8 220	6 763

1) Gjelder også tilknyttet selskap (TS) og felleskontrollert virksomhet.

Alle vesentlige poster skal spesifiseres i egne avsnitt under oppstillingen.

2) Gjelder midler som skal videreformidles til andre samarbeidspartnere i neste termin.

Alle vesentlige poster skal spesifiseres i egne avsnitt under oppstillingen. Se også note 20 om spesifikasjon av midler som er videreformidlet.

Note 20 Videreformidling av midler til andre samarbeidspartnere

Beløp i 1000 kroner

	31.12.17	31.12.16
Videreformidlet til Høgskolen på Vestlandet (Sogn og Fjordane)	1 316	1 656
Videreformidlet til virksomhet B	0	0
Videreformidlet til virksomhet C	0	0
Andre videreformidlinger	0	0
Sum videreformidlinger	1 316	1 656

Merknad: Noten kan tas i bruk av de institusjoner som ønsker å spesifisere videreformidlinger



Note 30 EU-finansierte prosjekter

Beløp i 1000 kroner

Prosjektnavn (tittel)	Prosjektets kortnavn (hos EU)	Tilskudd fra Horisont 2020	Tilskudd fra EUs rammeprogram for forskning (FP6 og FP7)	Tilskudd fra EUs randsonerprogram til FP7	Tilskudd fra andre tiltak/programmer finansiert av EU	SUM	Koordinatorrolle (ja/nei)
European Fans in Training	EuroFIT		3 685			3 685	
Sport Parent EU	PARENT				34	34	
						0	
						0	
Sum		0	3 685	0	34	3 719	

Forklaring

Tabellen omfatter de tiltak/prosjekter ved institusjonen som finansieres av EU og som er utbetalt i regnskapsperioden. Prosjekter som er EU-finansiert, størrelsen på finansieringen (utbetalingen) og navnet og kortnavnet på prosjektene skal rapporteres. Det skal skilles mellom prosjekter som finansieres via Horisont 2020, EUs rammeprogram for forskning (FP7 og eventuelt FP6) og andre EU-finansierte prosjekter. Tilskudd fra EUs randsonerprogram til FP7 skal oppgis særskilt. Institusjoner som har koordinatorrolle i EU-finansierte prosjekter, skal opplyse om dette. Det vises til departementets brev av 16. desember 2011 som inneholder en oversikt over aktuelle randsonerprogrammer til FP7.

Virksomhet: Norges idrettshøgskole

Note 31 Resultat - Budsjettoppfølgingsrapport

Beløp i 1000 kroner

	Budsjett pr: 31.12.17	Regnskap pr: 31.12.17	Avvik budsjett/ regnskap pr: 31.12.17	Regnskap pr: 31.12.16
Driftsinntekter				
Inntekt fra bevilgninger	233 872	207 200	26 672	247 731
Inntekt fra gebyrer	0	0	0	0
Inntekt fra tilskudd og overføringer	16 850	30 066	-13 216	31 726
Salgs- og leieinntekter	22 937	24 989	-2 052	22 616
Andre driftsinntekter	100	149	-49	401
Sum driftsinntekter	273 759	262 404	11 355	302 474
Driftskostnader				
Lønn og sosiale kostnader	192 143	181 009	11 134	178 376
Varekostnader	0	6	-6	0
Kostnadsførte investeringer og påkostninger		0	0	0
Avskrivninger på varige driftsmidler og immaterielle eiendeler	16 500	17 756	-1 256	16 471
Nedskrivninger av varige driftsmidler og immaterielle eiendeler	0	0	0	0
Andre driftskostnader	60 725	72 582	-11 857	58 960
Sum driftskostnader	269 368	271 354	-1 986	253 807
Driftsresultat	4 391	-8 950	13 341	48 667
Finansinntekter og finanskostnader				
Finansinntekter	0	136	-136	25
Finanskostnader	0	47	-47	51
Sum finansinntekter og finanskostnader	0	88	-88	-26
Resultat av periodens aktiviteter	4 391	-8 861	13 252	48 641
Avregninger				
Avregning med statskassen (bruttobudsjetterte)	0	0	0	0
Avregning bevilgningsfinansiert aktivitet (nettobudsjetterte)	-4 391	8 899	-13 290	-48 641
Tilført annen opptjent virksomhetskapital	0	-38	0	0
Sum avregninger	-4 391	8 861	-13 290	-48 641
Innkrevingsvirksomhet og andre overføringer til staten				
Inntekter av avgifter og gebyrer direkte til statskassen	0	0	0	0
Avregning med statskassen innkrevingsvirksomhet	0	0	0	0
Sum innkrevingsvirksomhet og andre overføringer til staten	0	0	0	0
Tilskuddsforvaltning og andre overføringer fra staten				
Avregning med statskassen tilskuddsforvaltning	0	0	0	0
Utbetalinger av tilskudd til andre	0	0	0	0
Sum tilskuddsforvaltning og andre overføringer fra staten	0	0	0	0

Virksomhet: Norges idrettshøgskole

Note 32 Datagrunnlaget for indikatorer i finansieringssystemet

Beløp i 1000 kroner

Indikator	31.12.17	31.12.16
Tilskudd fra EU	2 701	0
Tilskudd fra Norges forskningsråd - NFR	802	356
Tilskudd fra regionale forskningsfond - RFF	0	0
Sum tilskudd fra NFR og RFF	802	356
Tilskudd fra bidrags- og oppdragsfinansiert aktivitet (BOA)		
- diverse bidragsinntekter	15 297	16 449
- tilskudd fra statlige etater	11 266	9 604
- oppdragsinntekter	3 110	2 365
Sum tilskudd fra bidrags- og oppdragsfinansiert aktivitet	29 673	28 419

Virksomhet: Norges idrettshøgskole

Utgiftsart/inntektsart	Regnskap			Budsjett 2018
	31.12.2015	31.12.16	31.12.17	
1. Utgifter				
Driftsutgifter				
Lønnsutgifter	178 549	181 826	185 179	184 018
Varer og tjenester	63 940	60 045	57 928	59 721
Sum driftsutgifter	242 489	241 871	243 107	243 739
Investeringsutgifter				
Investeringer, større utstyrsanskaffelser og vedlikehold	8 941	30 014	71 999	15 065
Sum utgifter til større utstyrsanskaffelser og vedlikehold	8 941	30 014	71 999	15 065
Overføringer fra virksomheten				
Utbetalinger til andre statlige regnskaper	0	0	0	0
Andre utbetalinger	0	1 656	1 316	0
Sum overføringer fra virksomheten	0	1 656	1 316	0
Finansielle aktiviteter				
Kjøp av aksjer og andeler	0	0	0	0
Andre finansielle utgifter	0	51	47	0
Sum finansielle aktiviteter	0	51	47	0
SUM UTGIFTER	251 430	273 592	316 469	258 804

2. Inntekter	Regnskap			Budsjett 2018
	31.12.2015	31.12.16	31.12.17	
Driftsinntekter				
Inntekter fra salg av varer og tjenester	33 797	25 658	23 422	35 374
Inntekter fra avgifter, gebyrer og lisenser	0	0	0	0
Refusjoner ¹⁾	2 983	5 879	4 470	820
Andre driftsinntekter	14 328	15 738	15 535	17 178
Sum driftsinntekter	51 108	47 275	43 427	53 372
Inntekter fra investeringer				
Salg av varige driftsmidler	0	0	60	0
Sum investeringsinntekter	0	0	60	0
Overføringer til virksomheten				
Inntekter fra statlige bevilgninger	208 770	289 350	275 543	217 075
Andre innbetalinger	0	0	0	0
Sum overføringer til virksomheten	208 770	289 350	275 543	217 075
Finansielle aktiviteter				
Innbetaling ved salg av aksjer og andeler	0	0	0	0
Andre finansielle innbetalinger (f.eks. innbet. av rente)	0	25	136	0
Sum finansielle aktiviteter	0	25	136	0
SUM INNTEKTER	259 878	336 650	319 166	270 447
3. Netto endring i kontantbeholdning (2-1)	8 448	63 058	2 697	11 642

1) Merk at denne linjen ikke skal benyttes ved standardrefusjoner for arbeidsmarkedstiltak, foreldrepenger, sykepenger, merutgifter til lærlinger og tilretteleggingstilskudd. Slike refusjoner skal inngå som utgiftsreduksjon (kreditpostering) på linjen for lønsutgifter.

Virksomhet: Norges idrettshøgskole

Inntektstype	Regnskap 31.12.2015	Regnskap 31.12.16	Regnskap 31.12.17	Budsjett for 2018
Bevilgninger til finansiering av statsoppdraget				
Bevilgninger fra fagdepartementet	192 869	261 273	261 443	198 300
Bevilgninger fra andre departement	0	0	0	7 500
Bevilgninger fra andre statlige forvaltningsorganer	15 013	10 006	10 854	5 125
Tildelinger fra regionale forskningsfond	0	0	0	0
Tildelinger fra Norges forskningsråd	3 612	356	2 909	6 150
Sum bevilgninger til statsoppdraget	211 494	271 635	275 206	217 075
Offentlige og private bidrag				
Bidrag fra kommuner og fylkeskommuner	30	1 150	0	0
Bidrag fra private	21 641	22 080	25 259	14 400
Tildelinger fra internasjonale organisasjoner	-2 055	2 033	-815	2 778
Sum bidrag	19 616	25 263	24 444	17 178
Oppdragsinntekter m.v.				
Oppdrag fra statlige virksomheter	1 884	3 019	3 481	5 125
Oppdrag fra kommunale og fylkeskommunale virksomheter	208	0	0	0
Oppdrag fra private	984	964	44	0
Andre inntekter og tidsavgrensninger	25 692	35 768	15 991	31 069
Sum oppdragsinntekter m.v.	28 768	39 751	19 516	36 194
SUM INNTEKTER	259 878	336 649	319 166	270 447

Virksomhet: Norges idrettshøgskole

Balansedag 31. desember	Regnskap	Regnskap	Regnskap	Endring 2016
Beløp i TNOK	31.12.2015	31.12.16	31.12.17	til 2017
Kontantbeholdning				
Beholdning på oppgjørskonto i Norges Bank	93 802	156 860	159 557	2 697
Beholdning på andre bankkonti	0	0	0	0
Andre kontantbeholdninger	0	0	0	0
Sum kontanter og kontantekvivalenter	93 802	156 860	159 557	2 697
Avsetninger til dekning av påløpte kostnader som forfaller i neste budsjettår :				
Feriepenger m.v.	13 908	14 349	14 547	198
Skattetrekk og offentlige avgifter	11 980	12 784	13 424	640
Gjeld til leverandører	10 453	10 713	23 661	12 948
Gjeld til oppdragsgivere	-3 841	-2 355	-2 760	-405
Annen gjeld som forfaller i neste budsjettår	2 075	3 816	3 944	128
Sum til dekning av påløpte kostnader som forfaller i neste budsjettår	34 575	39 307	52 816	13 509
Avsetninger til dekning av planlagte tiltak der kostnadene helt eller delvis vil bli dekket i fremtidige budsjettår:				
Prosjekter finansiert av Norges forskningsråd	0	2 107	3 235	1 128
Prosjekter finansiert av regionale forskningsfond	0	0	0	0
Større påbegynte, flerårige investeringsprosjekter finansiert av grunnbevilgningen fra fagdepartementet	29 702	72 948	65 104	-7 844
Konkrete påbegynte, ikke fullførte prosjekter finansiert av grunnbevilgningen fra fagdepartementet	13 607	19 121	17 490	-1 631
Andre avsetninger til vedtatte, ikke igangsatte formål	0	0	0	0
Konkrete påbegynte, ikke fullførte prosjekter finansiert av bevilgninger fra andre departementer	0	0	0	0
Sum avsetninger til planlagte tiltak i fremtidige budsjettår	43 309	94 176	85 829	-8 347

Andre avsetninger:					
Avsetninger til andre formål/ikke spesifiserte formål	10 127	17 584	15 083	-2 501	
Fri virksomhetskaptal	5 791	5 791	5 829	38	
SUM andre avsetninger	15 918	23 375	20 912	-2 463	
Langsiktig gjeld (netto)					
Langsiktig forpliktelse knyttet til anleggsmidler	0	0	0	0	
Annen langsiktig gjeld	0	0	0	0	
Sum langsiktig gjeld	0	0	0	0	
SUM NETTO GJELD OG FORPLIKTELSER	93 802	156 858	159 557	2 699	

Forklaringer:

På linjen "Avsetninger til andre formål/ikke spesifiserte formål" skal virksomhetene føre opp avsetninger uten spesifisert formål eller til formål som ikke hører inn under de øvrige kategoriene.

På linjen "Større påbegynte, flerårige investeringsprosjekter....." skal virksomhetene føre opp avsetninger til utstyr til nybygg og andre formål i tilslutning til byggevirksomhet som er forutsatt gjennomført i senere perioder og som ikke er dekket av bevilgninger i de terminer investeringen er planlagt gjennomført.

På linjen "Andre avsetninger til vedtatte..." skal virksomhetene føre opp avsetninger til tiltak som i henhold til institusjonenes planverk er forutsatt gjennomført i senere perioder og som ikke er dekket gjennom bevilgninger i de terminer tiltakene planlegges gjennomført.

Regnskapstall i kolonne B må fylles ut manuelt.



Virksomhet: Norges idrettshøgskole

Balanseoppstilling

Beløp i 1000 kroner

	31.12.17	31.12.16	31.12.15
EIENDELER			
A. Anleggsmidler			
I Immaterielle eiendeler	957	31	144
II Varige driftsmidler	422 079	368 762	355 321
III Finansielle anleggsmidler	0	0	0
Sum anleggsmidler	423 035	368 793	355 465
B. Omløpsmidler			
I Beholdninger av varer og driftsmateriell	0	0	0
II Fordringer	8 047	6 935	8 923
III Bankinnskudd, kontanter og lignende	159 557	156 860	93 803
Sum omløpsmidler	167 604	163 795	102 726
Sum eiendeler	590 639	532 588	458 191

STATENS KAPITAL OG GJELD			
C. Statens kapital			
I Virksomhetskaper	5 829	5 791	5 791
II Avregninger	84 004	92 849	44 222
III Statens finansiering av immaterielle eiendeler og varige driftsmidler	423 035	368 792	355 465
IV Statens finansiering av særskilte tiltak med utsatt inntektsføring	0	0	0
Sum statens kapital	512 868	467 432	405 478
D. Gjeld			
I Avsetning for langsiktige forpliktelser	0	0	0
II Annen langsiktig gjeld	0	0	0
III Kortsiktig gjeld	77 770	65 153	52 713
Sum gjeld	77 770	65 153	52 713
Sum statens kapital og gjeld	590 639	532 585	458 191

Merknad: Regnskapstall i kolonne D må fylles ut manuelt.

Norges idrettshøgskole

Postboks 4014 Ullevål Stadion

Sognsveien 220

0608 Oslo

Telefon: +47 23 26 20 00