

Foto: Daniel Kivle

Årsrapport 2022



I. Styrets beretning

I 2022 har styret gjennomført sju styremøter. Totalt har styret behandlet 81 vedtaks- og orienteringssaker.

Blant de viktigste sakene har vært:

- Rammebetingelsene for NIH som følge av forvaltningsoverføringen til Statsbygg
- Budsjettet for 2023 og langtidsbudsjett med sikte på å øke institusjonens handlingsrom
- Etablering av utviklingsavtale med Kunnskapsdepartementet for perioden 2023-2026
- Vedtak av langtidsplaner: Digitaliseringsstrategi og handlingsplan for livslang læring 2022-2025
- Tydeliggjøring og styrking av NIHs identitet og virke som liten spesialinstitusjon

NIH ble innlemmet i Statens husleieordning i januar 2022, med en årlig leiekostnad på 42 mill. kroner. Dette hadde store økonomiske konsekvenser for institusjonen, siden husleiekostnaden er langt høyere enn NIHs kostnadsbesparelser ved forvaltningsoverføringen. Budsjettet for 2022 ble vedtatt med et underskudd på 22 mill. kroner. På bakgrunn av den pressede økonomien tok NIH initiativ til en dialog med Kunnskapsdepartementet. Dialogen medførte at KD i statsbudsjettet for 2023 økte den årlige kompensasjonen for NIHs husleiekostnader med 10 mill. kr.

Styret er godt fornøyd med at KD gjennom husleiekompensasjonen anerkjenner NIHs særlige behov som spesialinstitusjon innen idrettsvitenskap. Drift, vedlikehold og oppgradering av NIHs mange spesialanlegg er institusjonens ansvar også etter forvaltningsoverføringen. Økt kompensasjon bidrar til å gi rom for å ivareta ressurskrevende anlegg og samtidig skjerme den faglige virksomheten for kutt. Skjerming av faglig virksomhet har vært en hovedprioritet for styret innenfor stramme budsjettammer.

For 2023 har styret vedtatt et budsjett i balanse, i tillegg til et langtidsbudsjett som innebærer at underskuddet

fra 2022 er nedbetalt i 2026. Langtidsbudsjettet er avgjørende for å kunne planlegge på lengre sikt. For NIH vil det være nødvendig å øke inntektene for å komme i balanse. I langtidsbudsjettet forutsettes økt studieproduksjon, økte inntekter fra BOA-prosjekter, kursvirksomhet og utleie.

NIH har i 2022 etablert en utviklingsavtale i samarbeid med Kunnskapsdepartementet som høgskolen er svært fornøyd med. Utviklingsavtalen 2023-2026 er godt samstemt med NIHs strategiske plan 2021-2025. Høgskolen har dermed fått et konsistent og tydelig rammeverk for institusjonens årlige handlingsplaner.

Styret vedtok i 2022 digitaliseringsstrategi (2022-2025) og handlingsplan for livslang læring (2022-2025). Tidligere har styret vedtatt langtidsplaner for likestilling, inkludering og mangfold, og for eksternfinansiering. Disse langtidsplanene skal konkretiseres i institusjonens årlige handlingsplaner og bidra til å understøtte at målene i utviklingsavtalen nås i fireårs-perioden.

Samlet sett har styrearbeidet 2022 søkt å understøtte, utnytte og forsterke fordelene ved å være en liten vitenskapelig høyskole med et tydelig samfunnsoppdrag. Styret gir overordnede føringer, men er samtidig tett på den faglige virksomheten. Småskala-fordelene gir kort vei mellom styrets vedtak og iverksetting, og muliggjør effektiv og ressursøkonomisk drift. Styret vil understreke at forutsigbare rammebetingelser og tilpasset styring er ekstra viktig for små spesialinstitusjoner. Utviklingsavtalene er et godt bidrag i den retning.

Viktige resultater fra kjernevirksomheten i 2022

En utfyllende beskrivelse av NIHs kjernevirksomhet følger i de kommende kapitlene av årsrapporten. Styret vil her fremheve noen av de viktigste resultatene.

Innhold

Styrets beretning	3
Introduksjon til virksomheten og hovedtall	6
Årets aktiviteter og resultater	10
- NIH skal tilby forskningsbaserte og samfunnsrelevante vitenskapelige utdanninger der studentens læring og et inkluderende læringsmiljø står i sentrum	10
- NIH skal gjennom samspill med fagmiljøer og samfunnsaktører utvikle idrettsvitenskapelig forskning av høy kvalitet som fremmer en bærekraftig samfunnsutvikling	16
- NIH skal bidra til en kunnskapsbasert samfunnsutvikling gjennom effektiv kommunikasjon av høgskolens forskning og utdanning	20
- NIH skal være en attraktiv arbeidsgiver og ha et likestilt og utviklende arbeidsfellesskap preget av respekt og god samhandling mellom medarbeiderne	23
Styring og kontroll i virksomheten	26
Vurdering av framtidutsikter	34
Årsregnskap	37

Fra venstre: Marcela Montserrat Fonseca Bustos, Per Nilsson, Johnny Berre, Aage Radmann, Oddbjørn Klomsten Andersen, Lars Tore Ronglan, Øyvind B. Sandbakk, Joakim Sondre Huseby Marthinsen, Siv Gjesdal, Tom-Daniel Laugerud og Grete Ingeborg Nykkelmo



Foto: Ingvild Gillerdalen

Utdanning

- Gode søkertall til NIHs årsstudier, bachelor- og masterstudier, til tross for markert nedgang i de samlede nasjonale søkertallene til idrettsstudier.
- NIH-studenter er ifølge Studiebarometeret 2022 tilfreds med studieprogrammet de er tilknyttet. På overordnet tilfredshet scorer NIH i snitt 4,0 på en skala fra 1 til 5.
- Studentenes faglige tidsbruk har ifølge Studiebarometeret økt med 3,7 timer per uke. Det er fortsatt rom for forbedring.
- Andelen bachelorkandidater som fullfører på normert tid er høy, og andelen ph.d.-kandidater som fullfører innen seks år er svært høy.
- NIH hadde gjennom 2022 en solid økning i kurs-tilbudet innen etter- og videreutdanning.

Forskning

- NIH har fortsatt et høyt publiseringsnivå, til tross for nedgang siste år (1,6-1,7 publiseringspoeng per ansatt i 2022).
- Eksternfinansieringen økte kraftig. BOA-inntektene økte fra 28 mill. kr. i 2021 til 40 mill. kr. i 2022, særlig pga. økt uttelling i NFR- og EU-finansierte prosjekter.
- NIH leder og koordinerer to større EU-prosjekter: Et innovasjonsprosjekt for å øke innovasjonskapasiteten ved seks europeiske utdanningsinstitusjoner, og et Erasmus-prosjekt i samarbeid med

11 partnere for en radikal endring av kroppsøvlingslærerutdanningen.

- Økning av forskningsprosjekter i samarbeid med andre samfunnsaktører, som Igloo Innovasjon, Sunnaas sykehus, politiet, Kreftforeningen, Redd Barna, Antidoping Norge og Norsk Romsenter.
- NIH opprettholdt andreplassen i Shanghai Ranking av verdens forsknings- og utdanningsinstitusjoner innen idrettsvitenskap.

Kommunikasjon og samfunnskontakt

- De fleste saker om NIHs forskning publiseres på forskning.no, hvor det i 2022 ble publisert 22 artikler med totalt 83 952 sidevisninger.
- NIHs podcast har publisert nye episoder annenhver uke gjennom hele 2022. 24 episoder har til sammen blitt lastet ned 53 500 ganger.
- På campus har fagmiljøene arrangert en rekke fagseminarer, konferanser, symposier og gjesteforelesninger for ulike målgrupper.
- NIH ble nummer to i IPSOS omdømmeundersøkelse blant norske forsknings- og utdanningsinstitusjoner når det gjaldt totalinntrykk.

Oslo, 9. mars 2023

Styret ved Norges idrettshøgskole

Per Nilsson 	Lars Tore Ronglan (styreleder/rector) 	Johnny Berre 
Grete Ingeborg Nykkelmo 	Aage Radmann 	Tom-Daniel Laugerud 
Øyvind Sandbakk 	Siv Gjesdal 	Joakim Sondre Huseby Marthinsen 
Marcela Montserrat Fonseca Bustos 	Oddbjørn Klomsten Andersen 	

2. Introduksjon til virksomheten og hovedtall

Norges idrettshøgskole (NIH) ble opprettet i 1968 og er Norges fremste utdannings- og forskningsinstitusjon innenfor idrettsvitenskap. Lokalisert i naturrike omgivelser ved Sognsvann, er vårt samfunnsoppdrag å drive høyere utdanning, forskning og formidling innen et bredt teoretisk og aktivitetsrettet idrettsvitenskapelig område. Aktivitetsfeltet rommer bredde- og toppidrett, kroppsøving, friluftsliv, samt andre varianter av organisert og selvorganisert bevegelsesaktivitet. NIH har en flerfaglig tilnærming til undervisning og forskning på mennesker i bevegelse, inkludert barn, unge, voksne, eldre og mennesker med funksjonsnedsettelse.

NIH er underlagt Kunnskapsdepartementet og styret er høgskolens øverste organ. Høgskolens ledelse består av et valgt rektorteam samt ansatt administrerende direktør. De vitenskapelige ansatte er organisert i fire institutter. Instituttene driver utdanning, forskning og formidling innen sine respektive fagfelt. I tillegg har høgskolen to eksternt finansierte forskningssentre, forskningssenter for barne- og ungdomsidrett (FOBU) og Senter for idrettsskedeforskning (Oslo Sports Trauma Research Center - OSTRC). Disse er organisatorisk lagt til hvert sitt institutt, men har en ansatt senterleder med egne administrative ressurser.

Instituttledelsen består av instituttleder og kontorsjef. Instituttlederne ansettes på fireårige åremålsstillinger. Kontorsjefene følger opp de administrative oppgavene

på deres respektive institutt og fungerer som et viktig bindeledd mellom instituttet og høgskolens administrasjon. Instituttlederne har delegert budsjettansvar. Budsjettet tildeles som en ramme, beregnet dels ut fra vedtatt bemanning, virksomhetens egenart og oppnådde resultater siste år (resultatbasert tildeling).

Den teknisk administrative virksomheten består av seks fagavdelinger. Hver avdeling ledes av en fast ansatt avdelingsleder. Avdelingslederne inngår i den administrative ledergruppen (AL) som er et rådgivende organ til administrerende direktør.

Gjennom et restruktureringsprosjekt i administrasjonen i 2022 med mål om å fornye, forenkle og forbedre, vedtok NIHs styre å omorganisere avdelingen for personal og økonomi i to uavhengige avdelinger, henholdsvis Human Resources (HR) og økonomi. I tillegg ble avdeling for forskning og bibliotek omstrukturert. Biblioteket ble lagt som selvstendig enhet i direkte linje til direktør. Forskerutdanningsprogrammet ble tilordnet studieavdelingen og forskningsadministrative oppgaver ble tilordnet avdeling for økonomi. Restruktureringen gir en mer robust administrasjon og setter oss bedre i stand til å kunne håndtere en stadig økende mengde oppgaver uten tilsvarende ressursøkning. (Se figur 1 for oppdatert organisasjonskart).

NIHs organisasjon

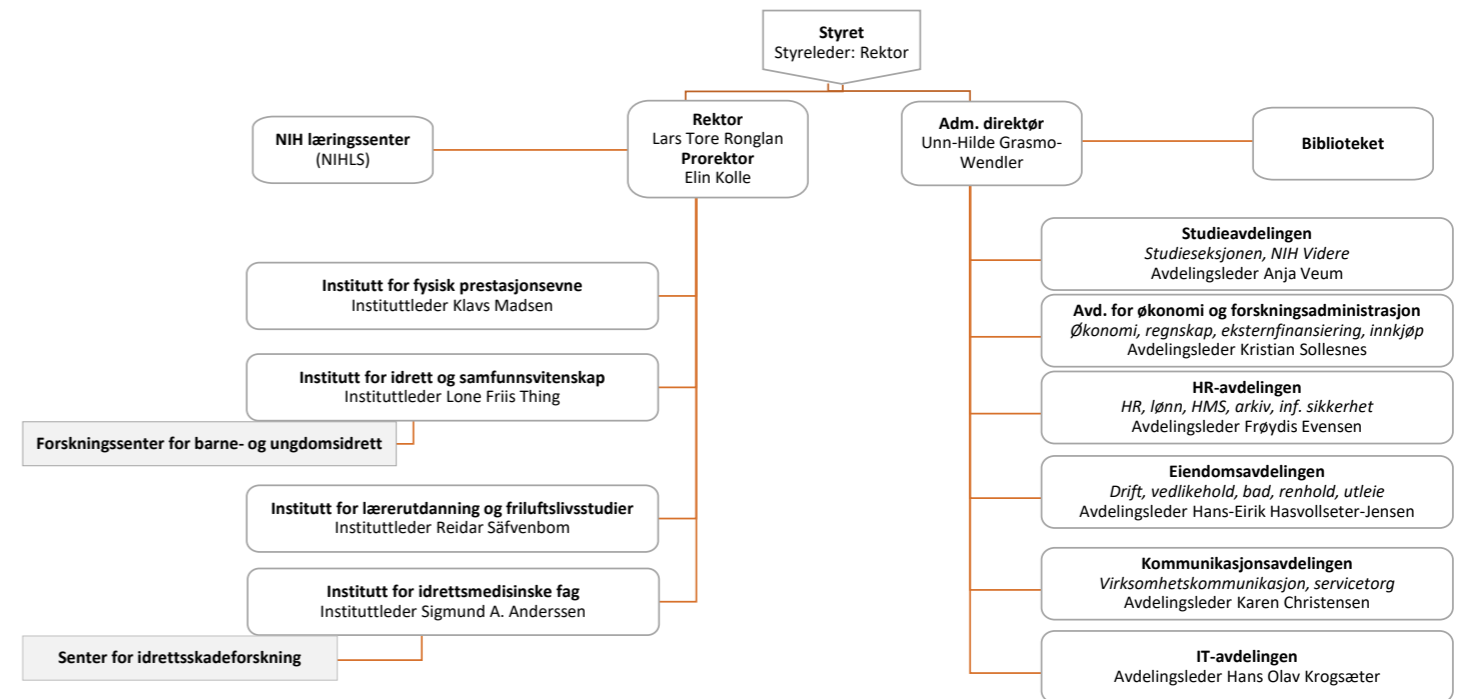

Fig.1: Organisasjonskart for Norges idrettshøgskole

Besøk av forsknings- og høyere utdanningsminister Ola Borten Moe, her sammen med Lars Tore Ronglan (rektor), Elin Kolle (prorektor) og Unn-Hilde Grasmø-Wendler (adm. direktør).

Tabellen nedenfor viser hovedtall for 2022 fra DBH. Samlet antall årsverk viser 238,5. Dette er en liten økning sammenlignet med antall årsverk rapportert på samme tid i fjor. Det legges til grunn at dette er en rapportering av antall ansatte på et gitt tidspunkt i året. I en dynamisk organisasjon er det naturlig at tallene vil variere noe i løpet av et år (se kapittel 4).

NIH har 1370 registrerte egenfinansierte studenter. Det er en økning fra registrerte studenter i 2021 (nærmere redegjøring i kapittel 3).

De totale inntektene på 319 966 millioner kroner er inntekter fra bevilgninger, tilskudd og overføringer, salgs- og leieinntekter og andre driftsinntekter.

Tildelingen på 252 483 millioner er i all hovedsak rammetildeling fra KD i tillegg til ekstraordinære tildelinger, eksempelvis midler til studententassistenter i koronapandemien samt midler til oppgradering av bibliotek. I tillegg kommer avskrivninger minus bevilgninger benyttet til investeringsformål.

Hovedtall	
Antall årsverk	238,5
Antall registrerte studenter	1 370
Totale inntekter i mill kr. ¹	319 966
Total tildeling fra Kunnskapsdepartementet og andre departement i mill kr. ¹	252 483

¹ ekskl. bokført inntekt som følge av virksomhetsoverdragelse til Statsbygg



3. Årets aktiviteter og resultater

I dette kapitlet gir vi en sammenfatning av vesentlige aktiviteter og resultater strukturert etter NIHs strategiske plan. Da det er en gjensidig avhengighet mellom målene i utviklingsavtalen og strategisk plan, er rapporteringen på utviklingsmålene lagt under de relaterte målene i strategisk plan.

Nasjonale styringsparametere drøftes under tema der dette synes relevant.

1. Resultatrapportering utdanning

Sektormål 1: Høy kvalitet i utdanning og forskning.

Sektormål 2: Forskning og utdanning for velferd, verdiskapning og omstilling.

Sektormål 3: God tilgang til utdanning.

NIHs hovedmål: NIH skal tilby forskningsbaserte og samfunnsrelevante vitenskapelige utdanninger der studentens læring og et inkluderende læringsmiljø står i sentrum.

Utviklingsmål: NIH skal styrke utdanningene i tråd med samfunnets behov.

Delmål 1: Vi skal legge til rette for god studentmedvirkning og økt faglig samspill mellom studenter og undervisere.

I kategorien «tilbakemelding og veiledning» i Studiebarometeret skåret NIH 3,7 i 2022. Det er en økning på 0,3 fra 2021, og 0,4 høyere enn det nasjonale snittet. NIH tar

det faglige og sosiale læringsmiljøet for studentene svært alvorlig, og studentene gir læringsmiljøet en skår på 4,1 (0,5 høyere enn snittet nasjonalt). NIH skårer 3,5 på kategorien «mulighet til å gi innspill på innhold og opplegg på studieprogrammet». Dette er 0,5 poeng over snittet nasjonalt.

Som et ledd i samspill med studentene har NIH et godt fungerende læringsmiljøutvalg. Det ble i 2022 gjort endringer på mandatet til læringsmiljøutvalget ved å øke antallet vitenskapelig ansatte i utvalget. Endringen ble gjort med bakgrunn i at utvalget nå jobber mer med psykososial helse, velferd og digitale løsninger. Læringsmiljøutvalget oppsummerte i sin rapport for studieåret 2021/2022 viktigheten av en god læringsplattform, og flere tiltak ser ut til å ha ønsket effekt.

Læringsmiljøet ble utfordret under pandemien, med mye digital undervisning og lite forutsigbarhet for studentene og undervisere. Situasjonen i 2022 har vært langt bedre mht. å tilrettelegge hensiktsmessig. Med ekstraordinære midler fra KD har flere program brukt læringsassistenter for å styrke oppfølgingen av studentene.

Studentenes helse- og trivselsundersøkelse (SHOT) ble gjennomført vinteren 2022. Hovedkonklusjonen nasjonalt er at de fleste studenter har det bra, men for dem med utfordringer synes utfordringene å ha blitt større.

For NIH viser tilbakemeldingene at 92 % av studentene opplever å bli godt mottatt på studieprogrammet. På en skala 0-100, der 100 er best, får NIH en gjennomsnittsskår på 68 på trivsel på studiet. Det fysiske læringsmiljøet får en poengskår på 69. Poengskåren for den faglige veiledningen ligger på 66.

Det er mange sosiale tiltak på NIH, men likevel oppgir 23 % av studentene at de ofte eller svært ofte savner noen å være sammen med. På de fleste områder ligger NIH-studenten dog bedre an enn snittet i sektoren. Resultatene av undersøkelsen ble høsten 2022 ble presentert i en rekke fagmiljøer med mål om at undervisere skal være godt informert om studentenes situasjon.

Det ble sendt ut en egen informasjon om mobbing og trakasseringssaker, slik at de institutter som har høyere forekomst av dette er gjort oppmerksom på det. Tiltak knyttet til undersøkelsen er ellers fulgt opp videre fra ekstraundersøkelsen i 2021, med informasjon om hvor studenter kan henvende seg for hjelp. Studentstyret har også tatt initiativ til en rekke sosiale fellestiltak for å fremme studentenes trivsel.

Kvalitetssystemet sikrer at studentene får gitt sin vurdering av utdanningene, og tilbakemeldingene blir vurdert og fulgt opp i det årlige kvalitetshjulet på NIH. Studieutvalget vedtok å innføre midtveisevaluering på alle program, dette for å tydeliggjøre studentenes tilbakemeldinger underveis i emnet. Studentmedvirkning er pågående prosesser, og vil bli ytterligere fulgt opp i handlingsplanen for 2023.

Delmål 2: NIH skal i dialog med samfunn og arbeidsliv sikre at studieprogrammene utdanner kandidater med relevant kompetanse som etterspørres i dag og i fremtiden.

Arbeidet med å styrke utdanningene i tråd med samfunnets behov følges kontinuerlig opp, og dette er tema også for årlige dialogmøter med institutter og programledere om studiekvalitet. I studiebarometeret for 2022 får NIH en gjennomsnittlig skår på 3,0 på tilknytning til arbeidslivet, og enkelte program skårer under dette.

I dag er det praksisnær undervisning på alle gradsgivende studieprogram med varierende omfang og organ-

isering. Noe er yrkespraksis, men det er også praksis knyttet til forskningsaktiviteter i lab og i felt.

Den reviderte studieporteføljen på lavere grad med oppstart høsten 2018 hadde en økt satsing på yrkespraksis, og alle bachelorgrader tilbyr yrkespraksis i ulikt omfang i andre og tredje studieår. Reviderte masterprogrammer med oppstart 2022 har også betydelig mer praksis enn tidligere. Flere av emnene er utviklet i tett samspill med arbeidslivet, så resultatet av denne endringen vil først fremkomme ved studiebarometeret i 2024.

Til tross for at praksis i større grad er lagt inn i strukturen på våre gradsgivende programmer, viser resultatene i studiebarometeret at NIH må utvikle seg ytterligere på dette området. Programmene velger selv deres tilknytning til arbeidslivet, slik at dette varierer. Det er i liten grad en systematikk i dette, og i NIHs handlingsplan for 2023 vil dette bli fulgt opp med en mer systematisk tilnærming.

For å forenkle og forbedre samhandlingen mellom studenter, arbeidsliv og utdanningsinstitusjonene, er NIH i gang med Arbeidslivsportalen (ALP). ALP er et digitalt samhandlingsverktøy utviklet av SIKT. Beklageligvis er det store utfordringer i prosjektet og prosjektet er nå avsluttet uten at planlagte funksjoner er utviklet. NIHs pilotering på to program med praksis har vært svært krevende, og vi har endt opp med å kjøre manuelle prosesser som tidligere. Skåren i Studiebarometeret på hvordan studentene vurderer praksisperioden er imidlertid gode, med skår på over 4 på informasjon i forkant, læringsutbytte fra praksisperioden og refleksjon om erfaringer fra praksisperioden.

NIFU¹ gjør kandidatundersøkelser i forbindelse med masterstudenters yrkesdeltagelse etter endt utdanning. 88 % rapporterer at de er i jobb, 6 % rapporterer at de fortsatt studerer, 3 % oppgir å være arbeidsledig og 3 % annet. Selv om antall svar fra NIH er få (inntil 40), gir det

¹) Kandidatundersøkelsen: Data på lærestedsnivå | NIFU

en indikasjon på at de aller fleste etter endt mastergrad kommer ut i jobb et halvår etter at studiene er avsluttet. 47 % oppgir at de er svært fornøyde og 47 % oppgir at de er litt fornøyde med utdanningen de har tatt. Kun 2,6 % sier at hen er litt misfornøyd. Totalt 88 % er litt eller svært fornøyd med masterens faglige innhold, kun 5 % er litt misfornøyd. 75 % sier at de er litt eller svært fornøyd med undervisningskvaliteten, mens 5 % er litt misfornøyd. Når en etterspør relevansen utdanningen har for arbeidslivet svarer 15 % at de er svært eller noe misfornøyd. 48 % sier at de er litt fornøyde, mens 28 % oppgir at de er svært fornøyde. Oppsummert viser dette at masterstudenter ved NIH kommer seg ut i arbeid etter endt grad, og det er jevnt over gode tilbakemeldinger på innholdet i studiet. Likevel viser tilbakemeldingene også her at tilknytning til arbeidslivet er noe som må forsterkes i programmene fremover.

NIH har i sin strategiske plan vektlagt at studenter skal kunne vende tilbake for faglige oppdatering gjennom forskningsbaserte, fleksible og tilgjengelige kurs og studier. Handlingsplan for livslang læring (etter- og videreutdanning ved NIH) ble vedtatt av styret i september 2022. Omfanget av tilbud innen nettbasert videreutdanning har økt i 2022, og det har vært jobbet med nye tilbud for 2023. Flere av emnene er utviklet i tett samarbeid med arbeidslivet.

NIH har i 2022 søkt om og fått innpass i katalogen for utlysning av videreutdanning for lærere fra Utdanningsdirektoratet (Udir) både med Kroppsøving del 1 og Kroppsøving del 2 for oppstart høst 2023. Studiet finansieres dermed gjennom midler fra Udir.

Delmål 3: Våre undervisere skal utvikle og ta i bruk varierte og innovative undervisnings- og vurderingsmetoder som bidrar til god læring.

NIH satser på undervisningskvalitet og har derfor opprettet et eget læringscenter (NIHLS). I 2022 ble NIHLS styrket med en fast 70 % teamlederstilling som erstatning for en løser IT-stilling tilknyttet NIHLS. Gjennom

året har NIHLS utarbeidet en digitaliseringsstrategi for NIH 2022-25, som oppfølging av Strategi for digital omstilling i universitets- og høyskolesektoren 2021-25. Strategien ble vedtatt i styret i november 2022, og vil bli fulgt opp i NIHs handlingsplaner de neste årene. En stor del av strategien omhandler bruk av digitale verktøy for å videreutvikle undervisning, øke arbeidslivsrelevansen og gi økt fleksibilitet både for heltidsstudenten og innen livslang læring. Øvrige virksomhetsområder er også inkludert i strategien under kapitlene forskning og utvikling, kommunikasjon og samfunnskontakt og organisasjon og ressurser.

Krav til universell utforming i høyere utdanning skal sikre lik tilgang til utdanning for alle.

Anthology Ally (plugin i Canvas) er kjøpt inn og fungerer som et bevisstgjørings- og kontrollverktøy. Undervisere med ansvar for emner kan se status og NIHs læringscenter (NIHLS) kan kjøre rapporter og følge opp enkelt-emner spesielt. Arbeidet med utarbeidelse av en tilgjengelighetserklæring (virksomhetens vurdering av status for universell utforming for et bestemt nettsted eller en app) ble i stor grad fullført høsten 2022.

NIH hadde i 2021 spesiell oppmerksomhet på å sikre godt læringsutbytte på emnenivå. Dette arbeidet ble videreført i 2022.

Det tildeles årlig lokale satsingsmidler til utvikling av undervisningskvalitet med særlig vekt på undervisningsteknologi og studentaktiv læring. Vår 2022 var det tre søkere, hvorav to fikk midler:

- Test av digitale verktøy i lærerutdanningen, kroppsøving og idrettsfag
- Innovasjon og tilknytning til arbeidslivet på master

NIHs læringscenter arrangerte en vellykket utdanningsdag den 25. oktober, der bruk av varierte og innovative undervisningsmetoder ble delt på tvers av institusjonen.



Foto: Daniel Kivle

Både studenter og undervisere har de siste årene vært gjennom en bratt læringskurve når det gjelder bruk av digitale verktøy i undervisningen. Pandemien gjorde at undervisere ble «tvunget» til å benytte nye verktøy, og de fleste undervisere er komfortable med bruk av digitale verktøy. Likevel ser vi post pandemien at flere undervisere har gått tilbake til ordinær klasseromsundervisning. Hybridundervisning har vært noe brukt, herunder for studenter med behov for særskilt tilrettelegging. Det har vært diskusjoner om opptak av undervisningen, men NIH er i dag ikke utstyrt med gode opptaksmuligheter i klasserommene. Frem til nå har det vært opp til den enkelte underviser å gjøre opptak av undervisningen, dersom det ikke foreligger spesielle behov. Studentene på NIH gir i Studiebarometeret 2022 bedre skår på bruken av digitale læringsverktøy enn gjennomsnittet i sektoren.

I tillegg utvikler NIH stadig flere nettbaserte og fleksible emner. NIH-styret vedtok at fra høsten 2023 skal høgskolen tilby et heldigitalt årsstudium i organisasjon og idrettsledelse.

Vurdering av resultater på de nasjonale styringsparametere 2022

Tabell 2 viser NIHs resultater for utdanning på nasjonale styringsparametere. Til tross for at året startet med pandemirestriksjoner har gjennomføringen av gradene vært høy. 65% av bachelorstudentene har gjennomført graden på normert tid. Gjennomføring av masterutdanning har derimot falt til 62 % fra 75 % i 2021. Årsaken kan være at datainnsamlingen i en del masterprosjekter ble forsinket som følge av pandemien.

NIH-studenter er ifølge Studiebarometeret tilfreds med sine studieprogram. På overordnet tilfredshet scorer NIH 3,99 på en skala fra 1 til 5. Det er en liten tilbakegang fra 2021. Summen av flere igangsatte tiltak har gitt uttelling og studentenes har økt sin gjennomsnittlige tidsbruk på studiene til 31,82 timer i 2022. Renovering av biblioteket er et eksempel på et konkret tiltak som har vært vellykket. Det er imidlertid store variasjoner mht. studentenes tidsbruk på de ulike programmene. Dette vil vi følge opp videre i 2023.

I strategisk plan for 2021-2025 står det at NIH skal styrke samarbeidet med relevante utdanningsinstitusjoner internasjonalt, og sørge for at en betydelig andel av kandidatene har et utvekslingsopphold som en del av graden sin. Dette har vært fulgt opp ved revisjon i avtaleporteføljen i forbindelse med nytt rammeprogram for Erasmus+, samt gjennom å inngå nye avtaler med interessante læresteder. Internasjonalt kontor vurderer følgende faktorer for mulige utvekslingspartnere:

- Utdanningstilbud, akademisk og faglig profil og semesterstruktur
- Emnetilbud på engelsk
- Historikk og aktivitetsnivå (antall studenter) og gjensidighet på inn- og utreise (for eksisterende avtaler)
- Geografisk beliggenhet og mangfold
- Forankring på instituttnivå gjennom nettverk eller forskningsprosjekter

Alle bachelorprogrammene har mulighet for utvekslingsopphold og med nye masterprogram er det nå tilrettelagt for at alle studentene på disse programmene også kan dra på utveksling.

Usikkerhet og reiserestriksjoner i forbindelse med pandemien reflekteres i tallene for utvekslingen for vårsemesteret 2022, men høsten 2022 var det 32 studenter som dro på utveksling. De fleste dro til Europa med Erasmus-stipend, en betydelig andel dro til Australia og en del til Canada. Vi forventer at tallene for utveksling stabiliserer seg for 2023.

Utviklingsmålet legger opp til et styrket samarbeid med arbeidslivet så vel som internt på NIH. Samarbeid med arbeidslivet skal ligge til grunn for en videreutvikling av NIHs masterportefølje og en økning i praksis- og profesjonsrettet forskning (innen friluftsliv, idretts-, kroppsøvings- og helsefeltet). Et styrket internt samarbeid gir en tydeligere fler- og tverrfaglig basis for idrettsvitenskapelig kunnskapsutvikling.

Resultater:

- 5-årig faglærerutdanning ble etablert og hadde sitt første kull med oppstart høsten 2021.
- Mastergradsrevisjonen ble vedtatt i 2021, og oppstart med nye programmer skjedde høsten 2022. De nye programmene er i mye større grad praksisnære enn det tidligere programmet.
- Alle bachelorprogrammene har nå yrkespraksis.
- Implementere en modell for systematisk samarbeid med arbeidslivet prioriteres i 2023
- Kandidatundersøkelsen viser at totalt 75 % er fornøyd med utdanningens relevans ovenfor arbeidslivet. 28 % oppgir at de er svært fornøyde, 47 % oppgir at de er litt fornøyde.

Tabell 2: NIHs resultater på nasjonale styringsparametere for de tre siste årene.

	2020	2021	2022
Sektormål 1: Høy kvalitet i utdanning og forskning			
Andel bachelorkandidater som gjennomfører på normert tid	62,09	65,22	64,91
Andelen mastergradskandidater som gjennomfører på normert tid	67,39	74,58	61,9
Andel ph.d.-kandidater som gjennomfører innen seks år	75	55,56	80
Score for hvordan studentene oppfatter studiekvaliteten	4,32	4,13	3,99
Faglig tidsbruk (timer) pr. uke blant heltidsstudenter	31,12	28,11	31,82
Antall publikasjonspoeng pr. faglig årsverk	2,4	2,36	-
Andel utreisende utvekslingsstudenter på Erasmus+ av totalt antall studenter	0,79	0,8	1,99
Sektormål 2 Forskning og utdanning for velferd, verdiskaping og omstilling			
Andel mastergradskandidater sysselsatt i relevant arbeid et halvt år etter fullført utdanning	62,2	78,8	-
Bidragsinntekter fra Forskningsrådet pr. faglig årsverk	39,01	35,48	56,49
Andre bidrags- og oppdragsinntekter pr. faglig årsverk	169,94	252,28	251,29
Sektormål 4 Effektiv, mangfoldig og solid høyere utdanningssektor og forskningssystem			
Antall studiepoeng pr. faglig årsverk	411,41	464,15	431,94
Andel kvinner i dosent- og professorstillinger	37,18	32,87	29,95
Andel midlertidig ansatte i undervisnings- og forskerstillinger	17,64	10,57	14,24

2. Resultatrapportering forskning

Sektormål 1: Høy kvalitet i utdanning og forskning.

Sektormål 2: Forskning og utdanning for velferd, verdiskaping og omstilling.

Sektormål 4: Effektiv, mangfoldig og solid høyere utdanningssektor og forsknings-system.

NIHs hovedmål: NIH skal gjennom samspill med fagmiljøer og samfunnsaktører utvikle idrettsvitenskapelig forskning av høy kvalitet som fremmer en bærekraftig samfunnsutvikling.

Utviklingsmål: NIH skal styrke internasjonalisering og internasjonalt forskningssamarbeid.

Delmål 1: NIH skal øke samarbeidet innenfor og på tvers av institutter og derigjennom styrke kvaliteten og produktiviteten i hele bredden av NIHs forskningsfelt.

De vitenskapelig ansatte ved NIH fortsetter å samarbeide godt om internt og eksternt finansierte forskningsprosjekter på tvers av institutt og fagmiljøer. Høgskolen har som mål å styrke det tverrfaglige samarbeidet, og gjennomfører årlige forskningsseminarer med alle vitenskapelige ansatte ved NIH.

Målet med seminarene har vært å skape en plattform for prosjektideer og i fellesskap la seg inspirere og forankre samarbeidsprosjekter.

Pandemien satte en midlertidig stopper for slike arrangement, men tradisjonen ble gjenopptatt med et meget vellykket arrangement med stor oppslutning i april 2022. Temaet var å øke den eksternt finansierte forskningen på NIH, da mye av det tverrfaglige samarbeidet mellom fagmiljøene styrkes gjennom BOA-prosjektene.

Når det gjelder institusjonssamarbeid, har alle institutter langsiktige samarbeidsrelasjoner med samfunnssektorer og institusjoner nasjonalt og internasjonalt, og disse samarbeidsrelasjonene er i noen grad formalisert i avtaler med f.eks. organisasjoner og institusjoner i helsesektoren, utdanningssektoren og idretten.

NIH har et veletablert doktorgradsprogram, og siden oppstarten i idrettsvitenskap i 1986 har 228 stipendiater disputert. I 2022 disputerte åtte kandidater og per 31.12.2022 var det 54 stipendiater på programmet. Som tabell 2 viser har det vært et økende antall kandidater som gjennomfører graden innen seks år. Komite for forskerutdanning (KFU) har ansvaret for opptak til doktorgradsprogrammet, og komiteen rapporterer årlig til styret.

NIH har utmerket seg i sektoren ved å ligge svært høyt når det gjelder publisering per ansatt, både i Norge og internasjonalt. Til tross for at NIH har høyt fokus på publisering og produksjon av resultater, vil det bli vanskeligere å opprettholde det høye nivået. Publiseringresultater for i 2022 viser en betydelig nedgang i forhold til det nivået NIH har ligget på de senere år: anslagsvis 1,6-1,7 publikasjonspoeng per faglig årsverk i 2022, mot 2,4 publikasjonspoeng i 2020 og 2021.

Nedgangen skyldes i stor grad følgende:

- Det meste av igangsatt og planlagt datainnsamling ble terminert i perioden med pandemi, slik at det nå post pandemien har vært mindre data til publisering.
- Reduksjon av krav til antall publikasjoner for ph.d.-kandidater, fra 4 publikasjoner til 3. Dette er et nivå som er vanlig i UH-sektoren. Endringen ble gjort gjeldende med innføring av nytt ph.d.-program i 2020.
- Reduksjon i antall ph.d.-kandidater og avlagte doktorgrader.



Foto: Olav Olsen, Aftenposten

Fra 2023 kommer endringer i den nasjonale publiseringsindikatoren. Endringene vil gjøre det ytterligere vanskelig for NIH å opprettholde det høye nivået.

Det er positivt at en stadig større andel av publiseringen gjøres i åpne tidsskrifter. Ved NIH har andel Open Access publikasjoner av totalt antall publikasjoner økt fra 59 % i 2021 til 76 % i 2022.

Delmål 2: NIH skal utvikle strategiske partnerskap med nasjonale og internasjonale forskningsinstitusjoner og øke vår eksterne finansiering fra nasjonale og internasjonale kilder.

Strategisk partnerskap med andre forskningsinstitusjoner utvikles best gjennom eksisterende prosjektbasert forsknings- og utdanningssamarbeid i et forsker-til-forsker-samarbeid. Eksternt finansierte prosjekter med flere nasjonale og internasjonale deltakende partnere gir den nødvendige næringen til samarbeidsrelasjoner mellom forskere, fagmiljøer og institusjoner, noe vi ser i

våre internasjonale prosjekter, eksempelvis PhysEd-Academy og HEInnovaSport.

Det er i 2022 lagt ned en betydelig innsats i å øke det økonomiske handlingsrommet ved å stimulere til mer eksternt forskningsfinansiering. I 2021 ble det nedsatt en arbeidsgruppe som utarbeidet en strategisk handlingsplan for økt eksternt finansiering på NIH. Handlingsplanen legger føringer med målsettinger og konkrete tiltak.

Til tross for at mye arbeid gjenstår er det meget gledelig å kunne rapportere at innsatsen bærer frukter. Det er en kraftig økning inntekter gjennom eksternt finansiering (BOA). Fra en inntekt på 28 mill. kr. i 2021, har det økt til 40 mill. kr. i 2022.

Høgskolen er også i ferd med å få en jevnere fordeling av BOA-inntekter mellom instituttene. Se tabell 3 neste side.



Foto: Ingvild Gillerdalen

Hittil har NIH hatt det meste av sin finansiering til eksterntfinansierte prosjekter fra nasjonale finansieringsskilder som offentlig forvaltning, organisasjoner og stiftelser og helsevesen. Høgskolen har i mindre grad hatt finansiering fra Norges forskningsråd (NFR) og EUs programmer. Dette er også i ferd med å endre seg.

NIH har de siste årene prioritert utvikling av søknader, da særlig søknader til EU og NFR, og i 2022 fikk vi god uttelling i form av større EU- og NFR-prosjekter der høgskolen er koordinator. I tillegg til å være med som partnere i flere EU-finansierte prosjekter, leder og koordinerer NIH i samarbeid med internasjonale partnere to større EU-prosjekter:

- **HEInnovaSport:** Stort internasjonalt innovasjonsprosjekt finansiert via European Institute of Innovation & Technology for å øke innovasjonskapasiteten til høyere utdanningsinstitusjoner innen idrettsvitenskap. NIH leder og koordinerer prosjektet som skal gjøre oss selv og fem andre tilsvarende europeiske institusjoner bedre på innovasjon og entreprenørskap. Hensikten er å få flere studenter og ansatte til å utvikle gode løsninger innen idrett og fysisk aktivitet for å aktivisere en stadig mer stillesittende befolkning, dels gjennom entreprenørskap og dels i samarbeid med næringslivet og offentlig sektor. Vi forventer at prosjektet vil styrke NIHs samfunnsrelevans.

Tabell 3: Oversikt inntekter for eksterntfinansiert forskning på NIH, fordelt per institutt og avdeling.

Institutter	2022				2021	
	Bidragsprosjekter	Oppdragsprosjekter	SUM	Andel av total	SUM	Andel av total
Institutt for fysisk prestasjonsevne (IFP)	8 895 767	303 817	9 199 584	23 %	5 471 621	19 %
Institutt for idrettsmedisinske fag (IIM) herav OSTRC	19 329 156	1 786	19 330 942	48 %	19 462 240	69 %
	11 530 594		11 530 594	29 %	8 783 324	31 %
Institutt for idrett og samfunnsvitenskapelige fag (IIS) herav FOBU	6 844 715	831 642	7 676 357	19 %	2 135 640	8 %
	5 844 568	219 865	6 064 433	15 %	2 151 201	8 %
Institutt for lærerutdanning og friluftslivstudier (ILF)	2 434 227	480 677	2 914 903	7 %	1 157 431	4 %
Økonomiavd. (HEI Innovasport)	771 176		771 176	0 %		
SUM inntekter	38 275 040	1 617 922	39 892 962	100 %	28 226 932	100 %

- **PhysEd-Academy:** Finansiert av Erasmus+ og deres Teacher Academy, er NIH leder og koordinator i samarbeid med 11 internasjonale partnere i et prosjekt som omhandler en radikal endring i kroppsøvningsfaget ved å utvikle bærekraftig og internasjonalt samarbeid mellom kroppsøving (PE) og idrettslærerutdanning. Prosjektet har som mål å utvikle pedagogikken i PE-lærerutdanningen ved å identifisere, utvikle og teste et sett med signaturpedagogikk som kan brukes på tvers av PE-lærerutdanning i Europa og resten av verden. Prosjektet er inntil videre det eneste av denne typen med norsk ledelse.

Delmål 3: NIH skal stimulere våre fremste forskningsmiljøer til å være internasjonalt ledende.

Det er viktig for NIH at høgskolens forskning skal være synlig og presentert på internasjonale forskningskonferanser. Instituttene motiverer fast ansatte og stipendiater til deltakelse på faglige konferanser internasjonalt, og til å presentere på disse konferansene. De arrangerer også selv faglige konferanser hvert år. Instituttene henter gjesteforskere fra ledende miljøer, og har det siste året ansatt flere internasjonale toppforskere.

Pandemien har skapt utfordringer med internasjonalt samarbeid, men forskningsmiljøene har gjort det beste ut av situasjonen ved bl.a. å utnytte muligheter for digital samhandling og formidling.

NIHs ph.d.-studenter deltar på kurs internasjonalt der det er relevant, og NIHs ph.d.-kurs er åpne for eksterne deltakere. Kursene gjennomføres på engelsk når det er engelsktalende deltakere.

Utviklingsmålet er å styrke internasjonalisering og internasjonalt forskningssamarbeid.

NIH har et sterkt internasjonalt renommé, og har stor pågang fra internasjonale interessenter og samarbeider både innenfor studier og forskning. Fremdeles har vi størst utbytte av vårt strategiske samarbeid med partnere i Europa og Nord- Amerika, og vi ønsker fortsatt å prioritere dette gitt størrelsen og ressursene våre.

Studie om musklens minne vekker oppsikt. Magne Lund-Hansen (31) «lekte» skadet for å gi forskerne nye svar.

Går det som forskerne håper, vil livet til eldre forbedres og samfunnet spares for store summer.



Magne Lund-Hansen gjennomfører en måling, for å se hvor mye styrke han har mistet i låret. Foto: Olav Olsen

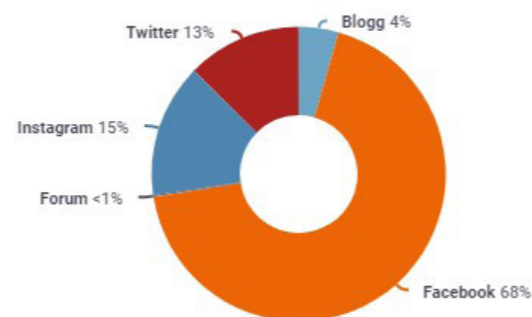

Figur 2: grafisk oversikt over sosiale medier der NIHs merkevarer var synlige i 2022 (kilde: Retriever)

Figur 2 viser en prosentvis endring i antall følgere på sosiale medier fra 2021:

- Facebook: 3,5 prosent nedgang
- Instagram: 8,8 prosent økning
- Twitter: 3,9 prosent økning
- LinkedIn: 10,4 prosent økning

3. Resultatrapportering formidling og samfunnskontakt

- Sektormål 2:** Forskning og utdanning for velferd, verdiskaping og omstilling.
- Sektormål 4:** Effektiv, mangfoldig og solid høyere utdanningssektor og forskningssystem.
- NIHs hovedmål:** NIH skal bidra til en kunnskapsbasert samfunnsutvikling gjennom effektiv kommunikasjon av høgskolens forskning og utdanning.
- Utviklingsmål:** NIH skal tydeliggjøre institusjonens samfunnsrelevans.

Delmål 1: Kommunikasjon og deling av kompetanse og kunnskap utviklet ved NIH, skal bidra til å løse samfunnsutfordringer og være tilgjengelig for beslutningstakere, media og folk flest.

NIH er godt synlig i det norske mediebildet og i sosiale medier. Ifølge Retriever medieovervåkingstjeneste har det vært en nedgang på to prosent i antall medieoppslag sammenliknet med 2021. Potensialet for økt synlighet rundt høgskolens forskning er fortsatt stort.

Nyhetsbrev sendes jevnlig til ca. 3000 mottakere, noe som er en økning på 15,3 prosent fra 2021.

I sosiale medier er Facebook fortsatt vår viktigste kanal når det gjelder synlighet, etterfulgt av Instagram og LinkedIn. Facebook er også den kanalen hvor engasjementet blant følgere er størst.

Faksimile fra Aftenposten 29. november 2022.

Rekkevidden på Facebook har økt med 44,3 prosent sammenliknet med 2021, mens den er redusert med 27,5 prosent på Instagram. Statistikken viser at vi når bra ut til målgruppen potensielle studenter i rekrutteringsperioden fram til søknadsfristen. Tendensen når det gjelder besøk på disse profilene er omvendt med en økning på Instagram på 35,8 prosent, og en nedgang på Facebook med 16,3 prosent (statistikk hentet fra Meta Business Suite).

God distribusjon av forskningsbasert kunnskap er bra for NIHs synlighet og merkevarebygging generelt. NIHs viktigste kanal for ekstern kommunikasjon er hjemmesiden nih.no. Aktuelt-innhold hadde i 2022 totalt 73 500 sidevisninger.

Aktuelt-sakene er i all hovedsak forskningsformidling; nyheter og omtale av forskningsprosjekter, forskerblogger (NIH-bloggen) og omtaler av podcast-episoder (NIH-podden). De fleste saker om NIHs forskning publiseres også på forskning.no, hvor det i 2022 ble publisert 22 artikler med totalt 83 952 sidevisninger, samt 12 blogginnlegg og artikler til samtlige podcast-episoder. Aktuelle saker om avsluttede doktorgradsprosjekter oversettes til engelsk og publiseres på sciencenorway.no og på nih.no

Nyhets sakene på nih.no fra 2022 frembrakte totalt 30 135 sidevisninger med følgende tre toppsaker:

1. Mer bevegelse gjør deg flinkere på skolen
2. Hvorfor blir så mange støttemedlem på trenings-senteret?
3. Vil revolusjonere kroppsøvingsfaget

Fagbloggene representerer ytringer og forskningsformidling fra forskerne selv. De får bred publisitet og dekning i egne digitale kanaler, så vel som i lokale og nasjonale mediehus og på forskning.no

Topp tre blogginnlegg:

1. Myter om melkesyre
2. Må vi teste for å bli gode i idrett?
3. «Løft rumpa» og ta i bruk verdens beste medisin

NIH-podden har publisert nye episoder annenhver uke gjennom hele 2022 med grundige temaartikler knyttet til nye episoder. 24 episoder har til sammen blitt lastet ned 53 500 ganger.

Topp tre episoder av NIH-podden:

1. Kan du trene deg slank?
2. Beredskapstroppen - hvorfor kommer ikke kvinner inn?
3. Styrketrening - viktig for å yte din idrett?

Delmål 2: NIH skal være en ettertraktet samarbeidspartner for andre forskningsmiljøer, idrett og friluftsliv, skole- og helsevesen og relevante samfunnsaktører.

NIH samarbeider med en rekke norske og internasjonale forskningsinstitusjoner og skoler. I tillegg andre aktører som for eksempel Igloo Innovation, INISME, Ungt Entreprenørskap, Sunnaas sykehus, politiet, Kreftforeningen, Folkehelseinstituttet, Aktiv mot kreft, Oslo universitetssykehus, Redd Barna, Antidoping Norge, Cicero, Norsk Romsenter, Norges idrettsforbund og Olympiatoppen. NIH samarbeider også med enkelte kommersielle aktører som Puma og Bergans (produktutvikling).

Følgende fem fagseminarer har vært arrangert i 2022:

- Kvinnehelse
- Trygg på trening med Redd Barna
- Muskelhukommelse
- Idrett og bærekraft
- Hvordan tilrettelegge for bred deltakelse og varig trivsel i idretten?

I tillegg har det vært arrangert konferanser, digitale symposium, webinarer og gjesteforelesninger for ulike målgrupper. Blant annet:

- Internasjonal konferanse i idrettshistorie (ISHPES 2022)
- Kroppsøvingskonferansen 2022
- Faglig påfyll for idrettsledere: Good governance i idrettsorganisasjoner
- Foreldre-webinar: Vekst, kosthold og bekymringer rundt idrettsungdom (i samarbeid med Sunn idrett)
- Barne- og ungdomstrenerkonferansen 2022 (i samarbeid med Norges idrettsforbund)
- NIH Aktiv convention 2022
- Klatring og psykisk helse blant ungdom
- Oslomarka som friluftsområde - før og nå

Delmål 3: NIH skal ha en attraktiv studieportefølje som rekrutterer faglig dyktige, motiverte og engasjerte studenter fra et mangfold i samfunnet.

Det arbeides kontinuerlig med å bygge kjennskap og omdømme til NIH. En kjennskaps-undersøkelse gjennomført i samarbeid med KANTAR i 2021, viser at kjennskapet til NIH er svært god. Venner, bekjente og sosiale medier peker seg ut som viktige kilder til kjennskap. Forbedringspotensialet ligger i å øke

kjennskapet blant ungdom under 17 år. Her må vi ta i bruk nye kommunikasjonskanaler som for eksempel Snapchat og TikTok. I 2022 ble det gjennomført færre aktiviteter enn vanlig. Grunnet fortsatt pandemi i deler av vårsemesteret ble det begrenset besøk til videregående skoler, omvisninger på NIH og arrangementer i arbeidet for økt mangfold.

Tidligere undersøkelser viser at assosiasjoner som knyttes til NIH er blant annet «toppidrett», «flinke utøvere» og «et sted man driver idrett». Dette er assosiasjoner og til dels myter, som vi jobber med å avkrefte. Du må ikke være toppidrettsutøver eller topp trent for å studere på NIH. Det har derfor vært viktige fokusområder i markedsføringen på både nettsider og i sosiale medier. For å tiltrekke oss en bredere og mer mangfoldig studentgruppe, forsøker vi å nå ut til potensielle studenter med interesse for fysisk aktivitet, helse, friluftsliv, pedagogikk, barn og unge, management og/eller idrettsrelaterte fagområder.

Målet i utviklingsavtalen med Kunnskapsdepartementet er en tydeliggjøring av institusjonens samfunnsrelevans. Det er vanskelig å måle graden av samfunnsrelevans og hvorvidt vi har nådd målet, men følgende parametere er målbare:

- NIH opprettholdt andreplassen i Shanghai Ranking av verdens forsknings- og utdanningsinstitusjoner innen idrettsvitenskap.
- NIH ble nummer to i IPSOS omdømmeundersøkelse blant norske forsknings- og utdanningsinstitusjoner når det gjaldt totalinntrykk.
- Studiestartundersøkelsen viser at studentene velger NIH i hovedsak på grunn av godt omdømme, faglig nivå, godt studiemiljø og spennende jobbmuligheter.

4. Resultatrapportering organisasjon og infrastruktur

Sektormål 4: Effektiv, mangfoldig og solid høyere utdanningssektor og forskningssystem.

NIHs hovedmål: NIH skal være en attraktiv arbeidsgiver og ha et likestilt og utviklende arbeidsfellesskap preget av respekt og god samhandling mellom medarbeiderne.

Delmål 1: NIH skal ha et inkluderende arbeidsmiljø som fremmer samhandling og utvikling.

NIH skal ha en kultur som fremmer et godt arbeidsfellesskap. Vårt verdigrunnlag bygger på tre grunnleggende prinsipper: troverdighet, engasjement og åpenhet. Vi skal drive uavhengig forskning og faglig virksomhet av høy kvalitet. Samfunnet skal ha tillit til at vår kunnskap og kompetanse er etterrettelig.

Vårt engasjement skal vises gjennom nysgjerrighet og bidrag til nyskapende undervisning og forskning. Vår felles identitet skal skape trivsel og samtidig videreutvikle NIH som en viktig samfunnsaktør. Læringsmiljøet skal være inkluderende og preges av en åpen dialog mellom studenter og ansatte. Respekt og raushet overfor hverandre er verdier vi setter høyt i vår daglige omgang med hverandre.

Resultatene fra arbeidsmiljøundersøkelsen ARK gjennomført i januar 2022, viser at vi i stor grad lykkes med å leve opp til våre verdier. På grunnlag av tidligere ARK-undersøkelser i 2015 og 2018 har vi et godt grunnlag for å sammenligne utviklingen av arbeidsmiljøet over tid.

ARK 2022 viser at det er endringer på flere områder i positiv retning. Resultatene viser også at NIH som institusjon ligger over gjennomsnittet i sektoren på flere områder. Naturlige variasjonene innad i organisasjonen følges opp gjennom individuelle handlingsplaner som er laget i samarbeid med medarbeiderne og lederne på institutter og avdelinger.

Sykefravær er en viktig indikasjon på hvor sunt arbeidsmiljøet er i en organisasjon. Sykefraværet på NIH ligger relativt stabilt rundt 4.5 % og er som forventet på samme nivå som i staten generelt.

Tabell 4 viser totalt sykefravær for de siste tre årene (legemeldt/egenmeldt).

Tabell 4: Sykefraværet ved NIH de siste tre årene

År	Prosent
2020	4,65 %
2021	4,67 %
2022	4,49 %

Det ble gjennomført verneunder for alle NIHs verneområder senhøsten 2022, og tiltak er identifisert og følges opp. Et gjennomgående problem er varierende inne-temperatur. Målingene er innenfor Arbeidstilsynets anbefalinger, men enkelte kontorer og fellesområder oppleves som kalde og uten mulighet for regulering.

Da det er Statsbygg som har ansvar for innestyring, har de i løpet av 2022 gjennomført måling av varmesystemet. Tiltak er utført slik at innestyring opplevdes tilfredsstillende ved inngangen til 2023.

Delmål 2: NIH skal ha en fremtidsrettet rekrutteringspolitikk og gi muligheter for livslang læring som sikrer kompetente og engasjerte medarbeidere.

Gjennom NIHs personalpolitikk og handlingsplan for likestilling, inkludering og mangfold <https://www.nih.no/globalassets/dokumenter/hr/handlingsplan-likestilling-inkludering-og-mangfold-2021-2025-vedtatt-av-styret.pdf> understrekes det at NIH skal ha en rekrutteringspolitikk som vektlegger rekruttering av et mangfoldig utvalg kompetente og fleksible medarbeidere. Dette går frem av alle stillingsannonser, og følges opp gjennom rekrutteringsrutinene og konkret ved hver ansettelsessak. I rekrutteringsprosessen benytter NIH standardiserte maler og veiledere for å sikre at kandidater er godt ivaretatt på like vilkår gjennom hele prosessen. Erfaring viser at NIH tiltrekker seg gode kandidater til ledige stillinger.

Vi ser samtidig behov for å styrke arbeidet med mangfoldsledelse og medarbeiderskap, og har temaene med oss inn i et forsterket program for lederutvikling som skal på plass i 2023. Videre skal alle ansatte ha muligheter for faglig og personlig utvikling. Høgskolen prioriterer kompetanseutvikling som kombinerer ansattes behov og ønsker for kompetanse med høgskolens kompetansebehov. NIHs legger vekt på å tilrettelegge for medarbeidere som har behov for dette, slik at vi bidrar til å forhindre frafall fra arbeidslivet. NIH utøver en personalpolitikk tilpasset medarbeidernes livsfase.

Delmål 3: NIH skal ha kompetanse og kapasitet til å vedlikeholde og videreutvikle høgskolens campus og infrastruktur.

Med virksomhetsoverdragelsen til Statsbygg fra 01.01.22 fulgte også en endring i ansvar og oppgaver for NIH. Statsbygg overtok drifts- og vedlikeholdsansvar for bygningsmassen med tilhørende teknisk infrastruktur og noe utendørsareal. NIH har og vil i fremtiden stå med et betydelig drifts- og vedlikeholdsansvar av brukerstyr og areal definert som brukerstyr. Med reduserte driftsmidler, står institusjonen i fare for å ikke kunne opprettholde og levere en forsvarlig drift, vedlikehold og utvikling av nødvendig bruksutstyr og areal for NIHs primærvirksomhet, og hva den fremtidige samfunnsutvikling vil kreve.

I januar 2022 ble de nyoppussede biblioteklokalene på NIH tatt i bruk, og i mai ble gjenåpningen av biblioteket markert av studenter og ansatte i felleskap. Det oppgraderte biblioteket er med på å gjøre NIH til en attraktiv utdannings- og forskningsinstitusjon. Gjennom året har det framstått som et vellykket og viktig bidrag til utviklingen av både læringsmiljøet og arbeidsmiljøet. Studentene har vært ivrige til å ta i bruk lokaler og fasiliteter. Tilrettelagte og fleksible arealer for lesing, gruppearbeid og sosiale aktiviteter har gjort biblioteket til et populært møtested og arbeidsted. Det er kontinuerlig høy tilstedeværelse og aktivitet i lokalene, ikke minst etter at ordningen med meråpent ble gjeninnført i november. I løpet av året har lokalene ved noen tilfeller fungert som arena for undervisning og formidling av fag og forskning. NIH erfarer at biblioteket kan utgjøre en funksjonell og viktig ramme for møter mellom studenter og forskere, og mellom ulike fagfelt, og vil fortsette å utforske og utvikle

mulighetene for formidling og tverrfaglige møter i biblioteket.

I lys av å vedlikeholde NIHs infrastruktur, har vi i løpet av 2022 utviklet og iverksatt nye løsninger for lagring og sikkerhetskopiering, og har bygget opp intern kompetanse på disse områder. Samtidig er også intern kompetanse på AV-systemer økt gjennom etablering av en stilling på dette området.

Rapportering på bruk av særlig tildelte midler

Avlønning av studentassistenter

Statsbudsjettet 2022, kap. 260, post 50 og 70. Supplerende tildelings- og tilskuddsbrev til universiteter og høyskoler med midler for å støtte opprettholdelse av studieprogresjonen i en tid der pandemien hadde ført til en krevende studietilværelse både faglig og sosialt.

NIH fikk 01.02.2022 tildelt kr 395 000 og midlene ble fordelt mellom instituttene. I aktivitetsemnene, der det frem til påske var planlagt for mindre grupper enn normalt, var bruk av studentassistenter avgjørende for at en fikk opplegget til å fungere. Enkelte institutt har i to år jobbet med studentassistenter, og vil videreføre dette over ordinært budsjett videre.

Det ble i tillegg avsatt midler til å gjenopprette det sosiale miljøet etter pandemien i samarbeid med Studentstyret. Midler ble også brukt til å følge opp behov som kom frem i SHOT-undersøkelsen. Oppsummert har midlene fra KD vært et svært godt bidrag til å styrke den faglige utviklingen for studentene og gjenskape det gode studentmiljøet på NIH.

Kap 275 post 21

NIH fikk tildelt kr 800 000 i midler til utviklingen av den 5-årige lærerutdanningen i praktiske og estetiske fag. Midlene har vært anvendt til frikjøp av undervisere slik at disse har hatt mulighet til å arbeide med utviklingen av en femårig utdanning. Utdanningen hadde oppstart høsten 2021. Det gjenstår noe arbeid som dekkes inn ved overføring av midler til 2023.

NIH fikk tildelt kr 500 000 til utvikling og drift av prosjektet Partnerskap i lærerutdanning. Prosjektet har i løpet av 2022 gjennomført følgende aktiviteter:

- Investering av VR-teknologi som bruk av digitalt verktøy i skolen. Dette har blitt testet ut av praksisskoler i samarbeid med praksislærere, ansatte ved NIH og studentene på faglærerutdanningene i kroppsøving.
- I vårsemesteret 2023 skal elever fra utvalgte skoler delta som «objekter» når digitale verktøy skal testes ut i eksamener ved NIH. En lærebok for lærerutdanning i kroppsøving er under utarbeidelse. Redaktørjobben utføres av Institutt for lærerutdanning og friluftslivsstudier ved NIH, i samarbeid med kollegaer fra lærerutdanningene ved USN, Oslo Met og Høgskolen i Innlandet.
- I høstsemesteret 2022 ble det gjennomført et seminar med workshop for nye 5-årige lærerutdanninger i kroppsøving. Dette er et samarbeid mellom NIH og USN. Det vil i 2023 bli avholdt nytt seminar med workshop. Midler som ikke er brukt i 2022 overføres til 2023, til dekning av arbeid som har blitt forsinket.

4. Styring og kontroll i virksomheten

4.1. Opplegg for styring og kontroll

Norges idrettshøgskole har gjennomgående høyt fokus på å etablere og gjennomføre nødvendige rutiner og kontroll for å oppfylle kravene i statens økonomireglement.

Høgskolen mener å ha god kontroll på økonomi- og lønnsfunksjonene med oppfyllelse av lover og regler og anser resultat- og regnskapsinformasjonen som relevant og pålitelig for 2022. For ytterligere å styrke kontrollen vil NIH i løpet av 2023 etablere en uavhengig internrevisjon. Internrevisoren vil følge opp risikostyringen, evaluere og forbedre effektiviteten og hensiktsmessigheten av organisasjonens prosesser.

I vurderingen av hvilke risikoer som kan påvirke NIHs evne til å nå sine mål, vurderes forskningsdata som det mest kritiske risikoelementet. Høgskolens pressede økonomi vurderes også som en kritisk faktor som kan påvirke vår evne til å nå fastsatte mål og resultater.

Personvern og informasjonssikkerhet

Administrerende direktør har det overordnede ansvaret for at forskningen ved NIH til enhver tid følger gjeldende lover og regler.

Høgskolen har jobbet systematisk med å etablere et system for personvern og informasjonssikkerhet ved skolen. Nye nettsider er på plass som tydeliggjør forpliktelser og oppgaver de ulike rollene har innenfor personvern i forskning. Det er etablert en veileder til klassifisering av forskningsdata. En lagringsguide er publisert for å sikre riktig håndtering av personopplysninger i forskning og en behandlingsprotokoll for administrative behandlinger er på plass.

NIH har iverksatt egne opplæringstiltak for vitenskapelige ansatte innenfor personvern i forskning. Protokoll over behandlinger er oppdatert og antallet forskningsprosjekter i Sikt meldingsarkiv økte kraftig i 2022 (28 %) - som er positivt.

NIH har en avtale på ekstern personvernombudstjeneste sammen med tre andre høyskoler. Personvernombudet bistår høgskolen i avvikshåndtering. Et par mindre alvorlige avvik ble rapportert i perioden, ingen ble meldt til Datatilsynet.

Effektiv ressursbruk

Grunnlaget for effektiv ressursbruk ligger i riktig bemanning med riktig kompetanse. Behov og utvikling styrer til enhver tid dimensjoneringen for administrasjon i en kunnskapsorganisasjon.

Fjorårets restruktureringsprosjekt i administrasjonen la et godt grunnlag for en effektiv ressursutnyttelse. Bemanning og oppgaver ble vurdert på bakgrunn av kompetanse. Roller og ansvar ble tydeliggjort. NIH-administrasjonen jobber kontinuerlig med effektivisering av ressurser. Ledige stillinger vurderes opp mot framtidens behov og mål både på kort og lengre sikt.

4.2. Merknader fra Riksrevisjonen

NIH har ingen merknader fra Riksrevisjonen.

4.3. Risikovurdering for oppfølging av mål og resultater

NIH utarbeider årlig en risikovurdering på måloppnåelsen knyttet til målene i NIHs strategi. Denne risikovurderingen med tilhørende risikoelement danner grunnlaget for resultatmål og tiltak i den overordnede



virksomhetsplanen ved høgskolen. Dette følges opp og rapporteres til styret tertialvis gjennom året.

NIH har også en overordnet risikomatrix på oppgavenivå fra enhetene som skal forebygge og avdekke eventuelle mangler eller brudd på styringen i enhetene. Ved brudd eller mangler følges dette opp med interne eller eksterne aktører avhengig av omfanget på avviket. Den årlige internkontrollen av den transaksjonsbaserte delen, håndtering av forskningsdata og av personal- og økonomiområdet er gjennomført, og viser at rutiner blir fulgt og er tilfredsstillende.

Internkontrollen er en halvårlig dokumentert gjennomgang i styret.

4.4. Konsulentbruk

NIH holder konsulentbruken på lavest mulig nivå, og konsulenter benyttes bare når høgskolen ikke har den nødvendige kompetansen til å løse oppgaven selv. IT-avdelingen benytter seg i noe grad av konsulenter til utvikling og implementering av nye produkter og løsninger. Mot slutten av 2022 inngikk høgskolen avtale

med en ekstern leverandør om evaluering av IT-tjenestene ved NIH. Hvilke tjenester som skal driftes av høgskolen selv versus tjenesteleverandører er en del av dette oppdraget.

NIH har tidvis behov for juridisk spisskompetanse, og i 2022 benyttet vi juridisk rådgiving i forbindelse med et fåtall interne prosesser. Vi benytter eksternt firma til råd og veiledning om beredskap og sikkerhet. Alle anskaffelser av konsulenttjenester må godkjennes av administrerende direktør.

4.5. Lærlinger

NIH har to lærlinger i servicefaget IKT. Disse har en læretid på to år. NIH er medlem i Opplæringskontoret Stat, som sikrer oppfølging av lærlingene i henhold til lovverk og læreplan. Inntak av eventuelle nye lærlinger i IKT-faget fremover vil vurderes i lys av de anbefalingene som kommer etter at IT-tjenestene ved NIH er evaluert i 2023. Per nå har vi liten kapasitet til å ta inn lærlinger på nye fagområder i 2023, men vi vil gjøre en vurdering av aktuelle fagområder opp mot inntak i 2024.

4.6. Forskningsetikk

For å sikre kvalitet i forskningen, har NIH siden 2017 arbeidet etter en tiltaksplan for å få på plass gode rutiner og praksis for etisk vurdering og kvalitetssikring av prosjekter, god oversikt over prosjekter samt god informasjon, opplæring og internkontroll. I 2017 ble det etablert en egen uavhengig etisk komité for forhånds-vurdering av prosjekter som ikke faller inn under helse-forskningsloven, men der det er potensiale for skade og belastning for deltakerne, eventuelt at sårbare grupper er involvert.

Etisk komité bruker NSDs meldingsarkiv for å sikre at personvernet ivaretas. Medlemmene kommer fra ulike fagmiljøer/-institutt og bidrar også til økt kompetanse innad i sine fagmiljøer. Komiteen rapporterer til styret.

4.7. Samfunnssikkerhet og beredskap og sikkerhet etter sikkerhetsloven, samt håndtering av covid-19

ROS-analyser

Ved årsskiftet 2021/2022 gjennomførte NIH en grundig ROS-analyse av samtlige enheter. Disse revideres årlig. Under vises en oversikt over uønskede hendelser med høyest risiko og skadepotensiale som kan ramme institusjonen. Disse identifiserte hendelsene har etter risikovurdering og analyse blitt kategorisert til rødt nivå som krever høyest prioritet av risikoreduserende tiltak:

- Forskningsresultater eller annen sensitiv informasjon kommer uvedkommende i hende.
- Tilgangsskjema på avveie (ID-tyveri).
- Uvedkommende har tilgang til og misbruker brukerkonto.
- Manglende mobildekning.

- Forsinket journalføring av arkiv- og journalverdige dokumenter.
- Kommunikasjonsverktøy som dekker hele bygningssmassen, fungerer ikke.
- Tilgang til svømmehall. Uvedkommende har ved flere anledninger kommet inn usikret dør.

Planverk for krise og beredskapsarbeid

NIH gjør fortløpende en oppdatering av høgskolens krise- og beredskapsplanverk. Med utgangspunkt i nye trusselvurderinger gjennom 2022, vil vi i løpet av 2023 innlemme nye tiltaksplaner, samt et scenario som vil kreve koordinering og samhandling mellom flere utdanningsinstitusjoner.

I tillegg jobber NIH kontinuerlig med beredskapsarbeidet gjennom et årshjul. NIH har, som en liten institusjon, behov for bistand i å gjennomføre beredskapsøvelser, kursing og rådgivning, og bruker i spesielle tilfeller Sikkerhetsledelse AS som rådgivende partner.

Planverket består av en administrativ del og en operativ del:

ADMINISTRATIV DEL	3
1 Beredskapsplan	3
1.1 Forord og introduksjon.....	3
1.2 Formål.....	3
1.3 Forebyggende rutiner og tiltak.....	3
1.4 Definisjoner.....	3
1.5 Prinsipper.....	4
1.6 Ansvar og myndighet.....	4
1.7 Suksesskriterier.....	4
1.8 Varsling og mobilisering.....	4
1.9 Krise og krisetyper.....	4
1.10 Krisekommunikasjon.....	5
1.11 Pårenehåndtering.....	5
1.12 Dokumentstyring.....	5
1.13 Trening og øvelser.....	5
1.14 Debriefing og ettervern.....	5
1.15 Evaluering og rapportering.....	6
2 Organisering av beredskap	6
2.1 Beredskapsorganisasjon.....	6
2.2 Beredskapsnivåer.....	6
2.3 Utstyr og materiell.....	7
2.4 Operasjonsrom.....	7
OPERATIV DEL	8
3 Varslingsplaner	8
3.1 Varslingsplan Norges idrettshøgskole.....	8
4 Funksjonsbeskrivelser	11
4.1 Beredskapsleder.....	11
4.2 HR.....	12
4.3 Operasjon.....	13
4.4 Kommunikasjon.....	14
4.5 Loggfører.....	15
4.6 Resepsjon - Sentralbord.....	16
4.7 Lokal beredskapsgruppe.....	17
5 Tiltaksplaner	18
5.1 Krisehåndtering.....	18
5.2 Krisekommunikasjon.....	19
5.3 Pårenehåndtering.....	20
5.4 Alvorlige ulykker, brann, bygningsteknisk svikt.....	21
5.5 Grov vold og terrorhandling.....	22
5.6 Bombetrussel.....	23
5.7 IKT hendelser.....	24
5.8 Pandemi.....	27
5.9 Alvorlige hendelse med ansatte i utlandet.....	29
5.10 Normalisering.....	30
5.11 Debriefing.....	30
5.12 Evaluering.....	31

Figur 4: Utdrag fra NIHs planverk på beredskap

Kriseøvelse

NIH har gjennomført to kriseøvelser i 2022:

9. september 2022 gjennomførte NIH i samarbeid med Sjømannskirken og Norges idrettsforbund (NIF) en felles

beredskapsøvelse med utgangspunkt i NIHs studieprogram «idrett, kultur og utviklingssamarbeid». I dette programmet sender NIH studenter på utveksling i Zambia og Malawi i et samarbeidsprosjekt med NIF. Målet med øvelsen var å klargjøre operativt ansvar og arbeidsfordeling mellom de tre aktørene i et felles studium hvor studentene oppholder seg i Afrika.

Læringspunkter: Tydeliggjøring av ansvar, roller og operative funksjoner.

29. september 2022 deltok NIH på den store cybersikkerhetsøvelsen for sektoren - «Øvelse Morris». Scenarioet for øvelsen var angrep rettet mot vår sektor og med en spent geopolitisk situasjon som kontekst. Øvelsen ble gjennomført som en spilløvelse.

Læringspunkter: Øvelsen var lite relevant for NIH grunnet Sikts valg av teknisk verktøy. Behov for bedre interne prosesser og koordinering av IRT teamet (Incident Response Team). Det er behov for ytterligere øvelser innenfor cybersikkerhet.

Opplæring i håndtering av PLIVO er gjennomført for alle undervisere samt ansatte i førstelinjetjeneste.

Håndtering av koronapandemien

Høgskolen har evaluert pandemihåndtering ved hjelp av ekstern bistand. Det ble gjennomført intervjuer av spesielt berørte grupper og avdelinger.

Evalueringen avdekket flere viktige læringspunkter. Informasjonsbehovet i en krisesituasjon er utømmelig. Derfor må til enhver tid hyppighet og omfang av informasjon som gis underveis vurderes og evalueres. Informasjonsbehovet vil videre variere i ulike faser av krisen, og påvirke hvilke grep som må gjøres underveis.

Roller og ansvar i beredskapsgruppen må vurderes ut fra krisens egenart. En utvidet beredskapsledelse i perioder synes hensiktsmessig slik at roller som blir direkte/indirekte påvirket av tiltakene er representert.

Fullmaktsstrukturen må bedres i en krise, og forholdet mellom linjeledelse versus beredskapsledelse må tydeliggjøres. Ledelsen må tidvis være mer synlig, og det psykososiale aspektet ved slike kriser må ikke undervurderes.

I tillegg gjennomførte NIH en mindre medarbeiderundersøkelse både i 2020 og 2021 for å avdekke eventuelle utfordringer hos de ansatte i pandemien. Høgskolen holdt aktiv beredskapsledelse med regelmessige beredskapsmøter fram til gjenåpning i mars 2022.

4.8. Likestilling og mangfold

NIH har en handlingsplan for likestilling, inkludering og mangfold for perioden 2021-2025. Tiltakene i handlingsplanen er delt opp i styring og ledelse, rekruttering av ansatte og studenter, undervisning/forskning/formidling, kjønns- og seksualitetsmangfold/sekseuell trakassering, kompetanse og karriereutvikling og informasjon og holdningsskapende arbeid.

Oppnådde mål i 2022 for ULIM (utvalg for likestilling, inkludering og mangfold):

- Forbedringer for å imøtekomme kriteriene for universell utforming. Dette gjelder særlig innenfor undervisning (digitale verktøy) og kurs/støtte overfor undervisere. En tilretteleggingsserklæring for nettsidene er tilgjengelig på nett.
- Iverksetting av flere forskningsprosjekter med

para-utøvere, kvinnelige idrettsutøvere og sårbare pasienter. Dette medtas i undervisningen og er pensum i flere kurs.

- Utbedring av informasjon på nettsidene for internasjonale ansatte <https://www.nih.no/en/research/international-staff/>
- NIH ønsker en mangfoldig studentgruppe, og markedsføring rettet mot ungdom legger vekt på å få frem bredden i utdanningstilbudet fremfor å fokusere på «toppidrett» eller «prestasjon». Målet er å appellere til en større bredde av befolkningen.

NIH ønsker medarbeidere med ulik kompetanse, bakgrunn, alder, livserfaring og perspektiver. Gjennom våre rekrutteringsrutiner og stillingsannonser oppfordrer vi til å legge vekt på inkludering og mangfold ved hver enkelt ansettelse. Se også omtale av dette temaet i kapittel 3.

Nøkkeltall likestilling

På overordnet nivå er NIH innenfor 40/60 fordeling mellom kjønnene: Total andel kvinner er på 48,49 %. Innenfor enkelte stillingskategorier og organisasjonsheter er det noe variasjoner, og vi omtaler det nærmere under avsnittet nedenfor.

Andelen kvinner i stilling som professor og førsteamanuensis

Andelen kvinner i professorstillinger er et av de nasjonale styringsparameterne. I løpet av de siste fem årene har NIH hatt en nedgang i andelen kvinner i professorstillinger, og ligger nå under gjennomsnittet for statlige institusjoner. Noe av nedgangen er knyttet til fratredelser/pensjon. Dette tallet ønsker NIH å forbedre. Innenfor førsteamanuensis-gruppen er kjønnsfordelingen balansert.

Andel faste og midlertidige ansatte og rekrutteringsstillinger

Samlet sett er midlertidighet forholdsvis jevnt fordelt på kjønn i 2022. I undervisnings- og forskerstillinger er det noe overrepresentasjon av kvinner blant de midlertidige ansatte, med henholdsvis 18,5 % for kvinner og 15,18 % for menn. Det er dog noe mer balansert enn i 2021. I utdannings- og rekrutteringsstillinger er det noe flere kvinner enn menn. Slike stillinger er per definisjon midlertidige eller åremålsstillinger, og har derfor en midlertidighetsprosent på 100. Når det gjelder rekrutteringsstillinger (stipendiater og postdoktorer) er det noe overvekt av kvinner med 56 %.

Likelønn

Tabellutdraget (SAP Innsikt) viser gjennomsnittlig lønn for både faste og midlertidige ansatte² på NIH per desember 2022.

Antall kvinner	Antall menn	Gjennomsnittlig lønn kvinner	Gjennomsnittlig lønn menn	Årslønn (kvinner/menn)
143	143	635 452	677 742	93,8%

For de vitenskapelige faste stillingene, ser bildet slik ut:

Professor SK 1013:

Antall kvinner	Antall menn	Gjennomsnittlig lønn kvinner	Gjennomsnittlig lønn menn	Årslønn (kvinner/menn)
10	24	924 006	929 191	99,4%

Førsteamanuensis SK 1011:

Antall kvinner	Antall menn	Gjennomsnittlig lønn kvinner	Gjennomsnittlig lønn menn	Årslønn (kvinner/menn)
12	14	746 821	737 468	10,3%

Ved de lokale lønnsforhandlingene i 2022 var det særdeles oppmerksomhet på å prioritere kvinner for lønnsopptrykk, spesielt innenfor de vitenskapelige stillingene.

4.9. Midlertidighet

NIH har 239 årsverk totalt i 2022. Andelen midlertidige ansatte utgjør 11%, og fordeler seg slik det kommer frem i tabellen.³ Som tabell 5 viser, er det forskjeller mellom enhetene i bruk av midlertidige ansatte. Institutt for idrettsmedisinske fag og Institutt for idrett og samfunnsvitenskap har forskningssentre som i hovedsak er eksternt finansierte, og dermed har noe mer midlertidighet.

Andelen midlertidige ansatte i 2022 er på samme nivå som i 2021, og forut for den tid var det en svakt synkende tendens ned mot dagens nivå. NIHs bruk av midlertidige stillinger knytter seg primært til forskerstillinger i eksternt finansierte prosjekter og vikarbehov. Det er noen svingninger innad i organisasjonen, bl.a. avhengig av instituttens tilfang av eksterne finansieringskilder. Se også indikatorene som ligger i tabellverket under kapittel 2.

4.10. Oppfølging av digitaliseringsstrategien

I NIHs gjeldende strategiske plan ligger det en rekke mål der bruk av IT er sentralt for å nå disse målene. Dette, sammen med digitaliseringsstrategien for sektoren, danner grunnlaget for NIHs IT-politikk og virksomhetsplanene for IT. NIH har i 2022 utarbeidet en digitaliseringsstrategi som bygger på NIHs strategiske plan og digitaliseringsstrategien for sektoren og utgjør strategien for perioden 2021-2025.

2) Ansatte på timelønnskontrakt, pensjonistvilkår og lærlinger er tatt ut. Bistillinger er inkludert. Uttrekket viser brutto årslønn. Tilleggslønn som den enkelte ansatte måtte ha på bakgrunn av ulike funksjoner, blir dermed ikke inkludert.

3) Beregning av midlertidighet i tråd med DBHs oppdaterte definisjon per 01.11.2021, hvor åremål og bistillinger holdes utenfor. Tabellen er hentet fra DBHs database.

Tabell 5: Andelen midlertidige stillinger ved NIH fordelt på institutt

Fakultetsnavn	2021		2022	
	Årsverk	% midlertidige (alle)	Årsverk	% midlertidige (alle)
Aministrasjon	51,25	4,1	48,05	3,75
Institutt for fysisk prestasjonsevne	19,81	3,58	20,6	7,28
Institutt for idrett og samfunnsvitenskapelige fag	20,12	8,3	23,15	16,03
Institutt for idrettsmedisinske fag	19,05	36,75	18,85	24,4
Institutt for lærerutdanning og friluftslivstudier	18,01	12,83	21,18	14,54
NIH (uspesifisert underenhet)	2	0	2	0
SUM	130,24	10,59	133,83	10,89

Det er også igangsatt arbeider med å forberede mottak av sektorovergrepene fellessystemer som UH-sak, IAM og IntArk, både lokalt på NIH og i samhandling med andre institusjoner.

Nye IT-systemer på NIH følger krav til universell utforming, og alle større fellessystemer samt eksterne systemer er tilpasset universell utforming. Avvik rettes umiddelbart.

4.11. Arbeid med norsk språk

Undervisningsspråket ved NIH er norsk. Ved ansettelse i undervisnings- og forskerstillinger, er dette et kriterium i utlysningen. Den som ansettes på vilkår å skulle undervise på norsk/annet skandinavisk språk, har krav om gjennomføring av norskopplæring innen to år fra tiltrødelse. Det er et linjelederansvar å følge opp at internasjonalt rekrutterte medarbeidere innfrir språkkravet.

4.12. Campusutviklingsplaner

Byggherre Statsbygg har igangsatt forarbeider/prosjektering av bygningsmassen som ikke ble rehabilitert og stod ferdig høsten 2017. Disse arbeidene og vurderinger har tatt lengre tid enn først antatt.

NIH er representert og bidrar i prosessen. Omfanget og konsekvensene så langt kan tyde på at gjennomføring av byggearbeidene kan bli større enn først antatt.

NIH har søkt Kunnskapsdepartementet om ekstra midler over statsbudsjettet 2024 til erstatningslokaler i forbindelse med byggearbeidene. Erstatningslokaler er en forutsetning for å kunne opprettholde forsvarlig undervisning og forskning i byggeperioden.



Foto: Daniel Kivle

5. Vurdering av framtidsutsikter

NIHs akademiske posisjon

Norges idrettshøgskoles strategi «Kunnskap i bevegelse» synliggjør NIHs prioriteringer i perioden 2021-2025, og sammen med den nye utviklingsavtalen med Kunnskapsdepartementet danner det grunnlaget for vårt arbeid fremover. NIH skal fortsette med fremragende forskning og undervisning og styrke vår posisjon internasjonalt som en ledende høgskole innenfor idrettsfag.

Norges idrettshøgskole ligger i verdenstoppen innenfor sitt fagområde. Den akademiske rangeringen (ShanghaiRanking) for 2022, viser NIH på andre plass. Det er også gledelig å se at gjennom en kartlegging foretatt av IPSOS for 2022 blir NIH rangert som nummer to i sektoren med hensyn til omdømme og totalinntrykk.

Gjennom deltagelse i NOR-CAM-nettverket, og en veileder for et akademisk karriereløp, vil NIH følge opp anbefalinger for å oppnå større bredde i vurderingen av akademiske karriereløp. I tiden fremover vil høgskolen gjøre konkrete vurderinger av hvordan dette kan implementeres og bidra til å styrke NIHs samlede kompetansebehov i framtiden.

Utdanning

Digitale studieemner gjør at deler av studieporteføljen har fått nye målgrupper. Nettbaserte emner gir studentene mer fleksibilitet. For å imøtekomme målet om desentralisert utdanning og større fleksibilitet, har NIH utviklet flere nettbaserte emner, både på norsk og engelsk. Det gjør at NIHs kunnskap når langt flere studenter enn tidligere, både nasjonalt og internasjonalt, samt personer som ønsker å kombinere studier med jobb. Arbeidet med å tilby videreutdanning er godt i gang, men vi ser at digitale emner krever mye ressurser underveis i å følge opp studentene.

Fremtidens arbeidsliv er i endring, og fremtidens arbeidsliv trenger utdannede kandidater med evne til å tenke innovasjon og bærekraftige løsninger innenfor sitt felt. Samarbeid på tvers vil bli en viktig egenskap, i tillegg til entreprenørskap for å sette vår visjon «Kunnskap i bevegelse» ut i praksis.

Bærekraft

NIH jobber målrettet med å styrke utdanningen innenfor bærekraft. Det jobbes både på institusjonelt nivå og på de ulike utdanningsprogrammene. Alle utdanningsprogrammene skal inneholde bærekraftsperspektiver som er relevante for hvert spesifikke program i løpet av 2023.

Digitalisering av arbeidsprosesser

Digitalisering av arbeidsprosesser vil påvirke NIH som organisering og legge føringer på hvilke tjenester vi tilbyr og hvilken kompetanse vi må tilegne oss fremover. NIH anvender i dag den nyeste teknologien for å effektivisere og redusere behovet for ensidig manuell arbeidsbelastning innenfor renhold og andre driftsoppgaver, for eksempel bruk av renholdsroboter. Dette betyr at driftsoppgavene også stiller større krav til medarbeiderens digitale ferdigheter fremover.

Sektoren står overfor innføring av store og virksomhetsoverspennende nye systemer i årene som kommer. NIH vil som en liten organisasjon måtte bruke mye ressurser på innføring av disse, både i form av menneskelige og økonomiske ressurser. Vi vil i så stor grad som mulig måtte benytte løsninger og erfaringer fra andre institusjoner. Samarbeid med andre institusjoner er essensielt. Samtidig vil utvikling av fellesløsninger som også ivaretar mindre institusjoner, være avgjørende for en effektiv digital transformasjon på NIH.



Foto: Silje Bjørnstad

Det er i økende grad behov for å videreutvikle ansattes ferdigheter til å delta og lede tverrfaglige arbeidsprosesser og prosjekter. Nye digitale arbeidsflater vil bety vesentlige endringer i hvordan arbeidsoppgavene utføres. Dette gjelder både i undervisnings- og forskerstillingene, så vel som i de teknisk-administrative stillingene.

Campusplaner

Olympiatoppens (OLT) har søkt byggetillatelse for utviklings- og byggeplaner på NIHs eiendom, blant annet reetablering av flere utendørsanlegg og noen mindre bygg. Søknaden er i første instans avslått, men avslaget er anket og saken vil bli gjenstand for politisk behandling i Oslo kommune. Det forventes en politisk beslutning i løpet av 2023.

NIH støtter OLTs planer om nytt toppidrettssenter. Statsbygg fører egen sak med OLT knyttet til arealavståelse for etablering av nytt bygg på eiendommen.

En rullskitrasé i området som blant annet tenkes lagt delvis på eiendommen, er til politisk behandling i kommunen. Når avklaring kan forventes er ukjent. Dette prosjektet er et samarbeidsprosjekt mellom Oslo kommune, Lyn ski, Statsbygg og NIH.

I forlengelsen av planene rundt rullskitrasé, er det igangsatt mulighetsstudie hvor Lyn ski, Norges skiforbund og Statsbygg bidrar i utvikling av eiendommens vestre del (gressletta og kastbane).

Mulighetsstudien ser på utvikling av området til skileik knyttet opp til Sognsvann snøpark, bevaring av eksisterende anlegg og bruksutnyttelse av området uavhengig av sesong.

Økonomiske framtidsutsikter

Framtidsutsikter er avhengig av det økonomiske handlingsrommet. NIH har fått gradvis svekket økonomi av ulike årsaker: Merknader knyttet til rehabilitering, svikt i kurs- og utleieinntekter under korona, økte kostnader knyttet til bygg og anlegg etter virksomhetsoverdragelsen til Statsbygg, samt økte strømpriser det siste året. Da høgskolen fikk beskjed om virksomhetsoverdragelsen, var det ikke tid til å nedskalere virksomheten og redusere kostnadene tilstrekkelig til at økonomien gikk i balanse. NIH måtte derfor budsjettere med et underskudd på 21 mill. kr. for 2022.



I 2022 fokuserte høgskolen på inntektsforbedende og kostnadsreduserende tiltak, og kom ut av året med et underskudd som er 3,3 mill. kroner bedre enn budsjettet, dette til tross for den uventede økningen i strømprisen. Underskuddet har medført at høgskolens reserver er sterkt redusert, og at vi har lite igjen til investeringer og verdibevarende vedlikehold av anlegg og utstyr fremover. Høgskolen må derfor ha stram kostnadsstyring og inntektsforbedringer de kommende årene. Dette er avgjørende for å kunne bygge opp

reservene til et forsvarlig nivå, og for å kunne gjøre nødvendige investeringer og vedlikehold.

Når det gjelder investeringer og utstyr, er fornying av laboratorieutstyr det som er mest kritisk for virksomheten. Den mest hensiktsmessige og økonomiske måten å gjennomføre en slik fornying på, er å gjennomføre dette samtidig med den forestående rehabilitering av NIHs undervisnings- og forskningsbygg (UF-bygget), som Statsbygg planlegger.

Tabell 6: Oversikt over budsjett 2023

	Regnskap pr 31.12.21	Budsjett 2022	Regnskap pr 31.12.22	Budsjett 2023
Driftsinntekter				
Inntekt fra bevilgninger	235 589	239 207	241 122	256 238
-Brutto benyttet til investeringsformål	-19 754	-3 650	-4 810	-1 000
+ Utsatt inntekstføring avskrivninger	59 929	10 000	16 171	16 000
+ Overdragelse/avhending anleggsmidler			1 088 986	
Inntekter fra tilskudd og overføringer	32 207	38 782	39 348	38 485
Salgs- og leieinntekter	18 032	23 779	27 395	27 866
Andre driftsinntekter	72	1 000	741	112
Sum driftsinntekter	326 076	309 118	1 408 952	337 701
Driftskostnader				
Varekostnader			40	
Lønnskostnader	202 870	199 851	208 272	208 816
Avskrivninger	59 929	10 000	16 171	16 000
Andre driftskostnader	57 463	120 044	113 113	112 529
Tap ved avgang - overdragelse/avhending			1 088 986	
Sum driftskostnader	320 262	329 895	1 426 582	337 345
Driftsresultat	5 814	-20 777	-17 630	356

6. Årsregnskap 2022

Ledelseskomentar

Formål

Norges idrettshøgskole (NIH) er en statlig vitenskapelig høgskole. Høgskolen er nettobudsjettet.

Som vitenskapelig høgskole har NIH et nasjonalt ansvar for utdanning og forskning i idrettsvitenskap. NIH driver forskning basert på et bredt spekter av disipliner, fag og aktivitetsorienterte tilnærminger. Forskingen støtter NIHs studieprogrammer som skal dekke samfunnets behov for kompetanse innen feltet. Programmene utdanner til arbeid innen skoleverk, helsevesen, offentlig forvaltning, privat og frivillig sektor, og til forskning. NIH har videre ansvar for formidling av relevant kunnskap til samfunnet.

Bekreftelse

Regnskapet gir et dekkende bilde av virksomhetens økonomiske stilling og er avlagt i henhold til bestemmelsen om økonomistyring i staten, rundskriv fra Finansdepartementet, statlige regnskapsstandarder (SRS) og krav fra overordnet departement.

Årsregnskap for 2022

Resultat av periodens aktiviteter viser et underskudd på 17,5 mill. kr. Dette er 3,3 mill. kr. bedre enn periodisert budsjett.

NIH ble 01.01.2022 innlemmet i Statens husleieordning, som betyr at Statsbygg overtok eieransvaret for Norges idrettshøgskoles bygg. Anleggsmidlene for bygg, ble overdratt vederlagsfritt og overføringen regnes som avgang. Byggene er ført ut av balansen. Balanselinjene «Tomter, bygninger og annen fast eiendom» og «statens finansiering av immaterielle eiendeler og varige driftsmidler» er redusert med den regnskapsførte verdien på byggene på 1,089 mrd. kr. Verdien på anleggene som er overført Statsbygg vises i resultatregnskapet som en del av inntekt fra bevilgning med motpost andre driftskostnader. Føringer påvirker ikke resultatet.

Vurdering av periodens drift og vesentlige avvik mellom resultatregnskap og budsjett i perioden

Årsregnskapet er avsluttet med et positivt avvik mellom budsjett og regnskap på 3,3 mill. kr.

Sum driftsinntekter er 10,8 mill. kr. høyere enn budsjettet dersom vi ser bort i fra bokført verdi av anlegg som er overført Statsbygg.

Hovedårsaken til avviket knytter seg til inntekt fra bevilgning som viser et positivt avvik på 6,9 mill. kr. Av dette er det blant annet budsjettet 6,2 mill. kr. mindre på utsatt inntekstføring avskrivning, dette har ikke resultat effekt. I tillegg er det inntektsført 2,2 mill. kr. som gjelder oppussing av biblioteket. Det er samtidig et merforbruk i forhold til budsjett, på 1,2 mill. kr. Dette er knyttet til at det er gjennomført flere investeringer enn budsjettet.

	Budsjett for 31.12.2022	Regnskap pr 31.12.2022	Avvik budsjett/regnskap pr 31.12.2022	Regnskap pr 31.12.2020
Driftsinntekter				
Inntekt fra bevilgninger	245 557	252 483	-6 926	275 764
Inntekt fra bevilgning - overdragelse anleggsmidler til Statsbygg		1 088 986	-1 088 986	0
Inntekt fra gebyrer	0	0	0	0
Inntekt fra tilskudd og overføringer	38 781	39 348	-547	32 207
Salgs- og leieinntekter	23 779	27 395	-3 616	18 032
Andre driftsinntekter	1000	741	259	72
Sum driftsinntekter	309 117	1 408 952	-1 099 835	326 076
Sum driftsinntekter fratrukket bokført verdi- overdragelse anleggsmidler til Statsbygg	309 117	319 966	-10 849	326 076
Driftskostnader				
Varekostnader	0	40	-40	0
Lønn og sosiale kostnader	199 851	208 272	-8 421	202 870
Avskrivninger på varige driftsmidler og immaterielle eiendeler	10 000	16 171	-6 171	59 929
Nedskrivninger av varige driftsmidler og immaterielle eiendeler	0	0	0	0
Andre driftskostnader	120 043	113 113	6 930	57 463
Andre driftskostnader fratrukket - Tap ved avgang - overdragelse til Statsbygg		1 088 986	-1 088 986	0
Sum driftskostnader	329 894	1 426 582	-1 096 688	320 262
Sum driftskostnader fratrukket - Tap ved avgang - overdragelse til Statsbygg	329 894	337 596	-7 702	320 262
Driftsresultat	-20 777	-17 630	-3 147	5 814
Finansinntekter og Finanskostnader				
Finansinntekter	0	191	-191	90
Finanskostnader	0	46	-46	124
Sum Finansinntekter og finanskostnader	0	145	-145	-35
Resultat av periodens aktiviteter	-20 777	-17 485	-3 292	5 779



Salgs- og leieinntekter har et positivt avvik på 3,6 mill. kr. Dette knytter seg i hovedsak til kursinntekter som har et positivt avvik på 3,1 mill. kr. i forhold til budsjett. Dette kan henføres til NIHS svømmeskole for barn og voksne. Det er samtidig noe mindre leieinntekter enn budsjettert på 1,2 mill. kr. I tillegg er det noe høyere inntekt knyttet til oppdragsprosjekter, som viser et avvik på 1 mill. kr.

Andre driftsinntekter og inntekt fra tilskudd og overføring har mindre avvik i forhold til budsjett.

Sum driftskostnader inkl. avskrivninger er 7,7 mill. kr. høyere enn budsjettert, fratrukket «tap ved avgang anleggsmidler til Statsbygg».

Når det gjelder lønn og sosiale kostnader er det regnskapsført 8,4 mill. kr. mer enn budsjett. Hovedårsaken til avviket er knyttet til bidrags- og oppdragsfinansiert aktivitet som viser et avvik på 7,2 mill. kr. I tillegg er det et avvik på 4,5 mill. kr. som skyldes at lønnsoppgjøret 2022 ikke er budsjettert fullt ut. Samtidig er det budsjettert 3,2 mill. kr. mindre til refusjoner i forhold til regnskapet. Mindre budsjettert på refusjoner er ment å dekke lønnsoppgjøret 2022.

Avskrivningene er 6,2 mill. kr. høyere enn budsjettert, som skyldes at disse er for lavt budsjettert. Avskrivningen påvirker ikke resultatet.

Andre driftskostnader fratrukket «tap ved avgang av anleggsmidler», har et positivt avvik i forhold til budsjett på 6,9 mill. kr.

Avviket er i hovedsak knyttet til bidrags- og oppdragsfinansiert aktivitet, som viser et mindre forbruk på 9 mill. kr. Videre viser IKT-avdelingen et mindre forbruk i forhold til budsjett på 3,8 mill. kr. Dette skyldes mindre aktivitet på grunn av manglende kapasitet (ledighet/sykefravær) til innføring av nytt utstyr i forhold til plan.

Eiendomsavdelingen har et merforbruk på totalt 5,7 mill. kr. Av dette gjelder 6,2 mill. kr. i merutgifter til elektrisitet i forhold til budsjett.

Ut over dette er det noe mindre avvik knyttet til andre driftskostnader.

Oppsummert:

Sett ut ifra NIHS store underskudd og negativ avsetning i forhold til bevilgning, anser vi vår økonomi per 31.12.22 som anstrengt.

Som følge av underskuddet og den negative avsetningen i 2022, vil Norges idrettshøgskole, i årene fremover måtte foreta innsparinger for å bygge seg opp en positiv avsetning.

Inntekts- og kostnadsutvikling

Bokførte inntekter, fratrukket bokført verdi overdragelse anleggsmidler til Statsbygg, er redusert med 6,1 mill. kr. i forhold til 2021, til 320 mill. kr. Inntekt fra bevilgning er redusert med 23,3 mill. kr. sammenlignet med 2021. Dette skyldes redusert avskrivning i 2022 på grunn av overdragelse av anleggsmidler til Statsbygg, samtidig er det en økning i tildelt bevilgning på grunn av kompensasjon for kapitaldelen i husleien. Det er i tillegg økte inntekter fra tilskudd og overføringer og salgs- og leieinntekter i 2022 sammenlignet med 2021. Dette skyldes at det var lavere aktivitet i 2021 på grunn av koronapandemien.

Samlede kostnader fratrukket tap ved avgang anleggsmidler økes med 17,3 mill. kr. sammenlignet med fjoråret.

Lønnskostnadene ligger 5,4 mill. kr. høyere i forhold til 2021, hvilket skyldes lønnsjusteringer og høyere lønnskostnader knyttet til BOA-prosjekter.

Andre driftskostnader øker med 55,7 mill. kr. i forhold til 2021, til 113 113 mill. kr. i 2022. Årsaken til økningen skyldes at Norges idrettshøgskole i 2022 betaler husleie til Statsbygg. Husleien utgjør 44,5 mill. kr. i 2022. Øvrig endring skyldes i hovedsak økte energikostnader i 2022. Kostnader til energi var i 2022 15,7 mill. kr. Tilsvarende kostnad i 2021 var 8 mill. kr.

Avskrivningene er 43,8 mill. kr. lavere enn i fjor, hvilket skyldes avgang anlegg som følge av overføring av bygg til Statsbygg.

Utvikling i ubenyttede statlige midler

Netto resultatført avsetning fra bevilgningsfinansiert virksomhet (BFV) i 2022, er redusert med 17,5 mill. kr. til -8,4 mill. kr. (jfr. Sum avregnet bevilgningsfinansiert aktivitet i note 15 del I).

Avsetning påbegynte, ikke fullførte driftsoppgaver er redusert med 18,4 mill. kr. til -16,3 mill. kr. per 31.12.22, som skyldes Norges idrettshøgskoles underskudd.

Avsetning til andre formål viser en økning på 1,3 mill. kr. til 7,2 mill. kr. per 31.12.2022. Herunder er det blant annet foretatt en avsetning til svømmeskolen som utgjør 3 mill. kr. og skal benyttes til forskning. Det er også avsatt 3,9 mill. kr. til miljøstasjonen som er på samme beløp som 2021. Miljøstasjonen er ferdigstilt, men sluttregning er ikke mottatt. Miljøstasjonen eies av Statsbygg, men NIH er forpliktet til å betale denne.

I tillegg til avregning bevilgningsfinansiert aktivitet, har NIH mottatt midler som ennå ikke er inntektsført. Som det fremgår av note 15 del II & III, har NIH balanseført til sammen 26,7 mill. kr. i ikke inntektsførte tilskudd og bevilgninger. Ikke inntektsført tilskudd og bidrag er på samme nivå som per 31.12.2021.

Sum ikke inntektsført bevilgninger viser en nedgang på 1,9 mill. kr. i forhold til 31.12.2021 til 1 mill. kr. i 2022. Midlene skal benyttes til gjenstående innkjøp av inventar og utstyr knyttet til biblioteket, i tillegg er det en forsinkelse i bruk av midlene til partnerskap i lærerutdanningen kap. 275, post 21 som følge av koronapandemien.

Som følge av underskuddet og endring av avsetning, utgjør avsetning til andre formål -8,6 mill. kr. (-4 %). Avsetning til investeringer av bevilgning utgjør per 31.12.22 1,2 mill. kr. (jfr. tabell). NIH anser en negativ avsetning, som et ikke akseptabelt nivå. Vi vil i årene fremover, iverksette ytterligere innsparinger, slik at vi vil få en positiv avsetning.

Avsetninger til andre formål	Bevilgning pr 31.12.2022	Avsetning pr. 31 12.2022 i kr	Avsetning pr. 31 12.2022 i pst.
Avsetninger til andre formål	238 611	-8 584	-4%
Avsetninger til andre investeringer	238 611	1 163	0%
Sum avsetninger fra Kunnskapsdepartementet	238 611	-7 421	-3%

Utvikling i andre balanseposter

Sammenlignet med balansen pr. 31.12.2021 reduseres NIHs eiendeler med 1,1 mrd. kr. i perioden, fra 1,3 mrd. kr. til 156,2 mill. kr. Bokført verdi av anleggsmidler reduseres med 1,1 mrd. kr., hvilket skyldes overføring av anlegg til Statsbygg. Omløpsmidler reduseres med 20,2 mill. kr. jfr. balanse eiendeler.

Sum kapital og gjeld reduseres med 1,1 mrd. kr. Sum statens kapital reduseres med 1,1 mrd. kr. som følge av overføring av anlegg til statsbygg, samt avregning av bevilgningsfinansiert virksomhet.

Beholdning i Norges Bank viser en nedgang på 23,9 mill. kr. fra 94,9 mill. kr. per 31.12.2021 til 70,9 mill. kr. per 31.12.2022. Hovedårsaken til nedgangen er underskudd per 31.12.2022.

Oslo, 9. mars 2023

Styret ved Norges idrettshøgskole

Per Nilsson



Lars Tore Ronglan
(styreleder/rector)

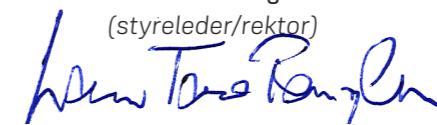

Johnny Berre



Grete Ingeborg Nykkelmo



Aage Radmann



Tom-Daniel Laugerud



Øyvind Sandbakk



Siv Gjesdal



Joakim Sondre Huseby Marthinsen



Marcela Montserrat Fonseca
Bustos



Oddbjørn Klomsten Andersen





Virksomhet: Norges idrettshøgskole

Prinsippnote – statlig regnskapsstandard (SRS)

Generelle regnskapsprinsipper

Virksomhetsregnskapet er satt opp i samsvar med de til enhver tid gjeldende statlige regnskapsstandardene (SRS). Alle regnskapstall er oppgitt i 1000 kroner dersom ikke annet er særskilt opplyst.

Anvendte regnskapsprinsipper

Inntekter fra bevilgninger og inntekt fra tilskudd og overføringer

Alle aktiviteter som årets grunnbevilgning er ment til å finansiere er utført pr. 31.12., og grunnbevilgning fra departementet er dermed ansett som opptjent. Bevilgning knyttet til konkrete oppgaver som ikke er gjennomført på balansedagen, er klassifisert som ikke inntektsført bevilgning, og presentert i del III i note 15.

Overskudd fra bevilgningsfinansiert aktivitet er presentert som avregnet bevilgningsfinansiert aktivitet i del C Statens kapital i balansen. Bidrag og tilskudd fra statlige etater og tilskudd fra Norges forskningsråd samt bidrag og tilskudd fra andre som ikke er benyttet på balansedagen, er presentert som annen kortsiktig gjeld på regnskapslinjen ikke inntektsført tilskudd og overføringer i balanseoppstillingen. Tilsvarende gjelder for gaver og gaveforsterkninger.

Den andelen av inntekt fra bevilgninger og tilsvarende som benyttes til anskaffelse av immaterielle eiendeler og varige driftsmidler som balanseføres, inntektsføres ikke på anskaffelsestidspunktet, men avsettes i balansen på regnskapslinjen statens finansiering av immaterielle eiendeler og varige driftsmidler.

I takt med kostnadsføringen av avskrivninger av immaterielle eiendeler og varige driftsmidler inntektsføres et tilsvarende beløp fra avsetningen statens finansiering av immaterielle eiendeler og varige driftsmidler. Periodens inntektsføring fra avsetningen resultatføres som inntekt fra bevilgninger. Dette medfører at kostnadsførte avskrivninger inngår i virksomhetens driftskostnader uten å få resultateffekt.

Inntekter fra transaksjonsbaserte inntekter

Transaksjoner resultatføres til verdien av vederlaget på transaksjonstidspunktet. Inntekt resultatføres når den er opptjent. Inntektsføring ved salg av varer skjer på leveringstidspunktet hvor overføring av risiko og kontroll er overført til kjøper. Salg av tjenester inntektsføres i takt med utførelsen.

Kostnader

Utgifter som gjelder transaksjonsbaserte inntekter, er kostnadsført i samme periode som tilhørende inntekt. Utgifter som finansieres med inntekt fra bevilgning og inntekt fra tilskudd og overføringer, er kostnadsført i samme periode som aktivitetene er gjennomført og ressursene er brukt.

Pensjoner

SRS 25 ytelser til ansatte legger til grunn en forenklet regnskapsmessig tilnærming til pensjoner. Statlige virksomheter skal ikke balanseføre netto pensjonsforpliktelse for ordninger til Statens pensjonskasse (SPK).

Vi har resultatført arbeidsgiverandelen av pensjonspremien som pensjonskostnad. Pensjon er kostnadsført som om pensjonsordningen i SPK var basert på en innskuddsplan.

Leieavtaler

Vi har valgt å benytte forenklet metode i SRS 13 om leieavtaler, og klassifiserer alle leieavtaler som operasjonelle leieavtaler.

Klassifisering og vurdering av anleggsmidler

Anleggsmidler er varige og betydelige eiendeler som disponeres av virksomheten. Med varige eiendeler menes eiendeler med utnyttbar levetid på 3 år eller mer. Med betydelige eiendeler forstås eiendeler med anskaffelseskost på kr 50 000 eller mer. Anleggsmidler er balanseført til anskaffelseskost fratrukket avskrivninger. Kontorinventar og datamaskiner (PC-er, servere m.m.) med utnyttbar levetid på tre år eller mer er balanseført som egne grupper.

Varige driftsmidler nedskrives til virkelig verdi ved bruksendring, dersom virkelig verdi er lavere enn balanseført verdi.

Klassifisering og vurdering av omløpsmidler og kortsiktig gjeld

Omløpsmidler og kortsiktig gjeld omfatter poster som forfaller til betaling innen ett år etter anskaffelsestidspunktet. Øvrige poster er klassifisert som anleggsmidler/langsiktig gjeld. Omløpsmidler vurderes til det laveste av anskaffelseskost og virkelig verdi. Kortsiktig gjeld balanseføres til nominelt beløp på opptakstidspunktet.

Fordringer

Kundefordringer og andre fordringer er oppført i balansen til pålydende etter fradrag for avsetning til forventet tap. Avsetning til tap gjøres på grunnlag av individuelle vurderinger av de enkelte fordringene.

Valuta

Pengeposter i utenlandsk valuta er vurdert til kursen ved regnskapsårets slutt. Her er Norges Banks spotkurs per 31.12. lagt til grunn.

Statens kapital

Statens kapital utgjør nettobeløpet av virksomhetens eiendeler og gjeld. Statens kapital består av virksomhetskapital, avregninger og utsatt inntektsføring av bevilgning (nettobudsjetterte). Universiteter og høyskoler kan bare opptjene virksomhetskapital innenfor sin oppdragsvirksomhet. Deler av de midlene som opptjenes innenfor oppdragsvirksomhet kan føres tilbake til og inngå i virksomhetens tilgjengelige midler til dekning av drift, anskaffelser eller andre forhold innenfor formålet til institusjonen. Midler som gjennom interne disponeringer er øremerket slike formål, er klassifisert som virksomhetskapital ved enhetene.

Statens finansiering av immaterielle eiendeler og varige driftsmidler

Avsetningen statens finansiering av immaterielle eiendeler og varige driftsmidler viser inntekt fra bevilgninger og tilsvarende som er benyttet til anskaffelse av immaterielle eiendeler og varige driftsmidler.

Kontantstrøm

Kontantstrømoppstillingen er utarbeidet etter den direkte metode tilpasset statlige virksomheter.

Statlige rammebetingelser

Selvassurandørprinsipp

Staten opererer som selvassurandør. Det er følgelig ikke inkludert poster i balanse eller resultatregnskap som søker å reflektere alternative netto forsikringskostnader eller forpliktelser.

Statens konsernkonto-ordning

Statlige virksomheter omfattes av statens konsernkonto-ordning. Konsernkontoordningen innebærer at alle innbetalinger og utbetalinger daglig gjøres opp mot virksomhetens oppgjørskontoer i Norges Bank.

Virksomheten tilføres likvider løpende gjennom året i henhold til utbetalingsplan fra overordnet departement og disponerer en egen oppgjørskonto i konsernkontoordningen i Norges Bank. Denne rente beregnes ikke. Nettobudsjetterte virksomheter beholder likviditeten ved årets slutt.

Overføring Statsbygg

Statsbygg har fra 01.01.2022 overtatt Norges idrettshøgskoles bygg. Anleggsmidlene er overdratt vederlagsfritt og overføringen skal regnes som avgang.

Anleggsmidlene er ført ut av balanselinjene «tomter, bygninger og annen fast eiendom» og «statens finansiering av immaterielle eiendeler og varige driftsmidler» er redusert med den regnskapsførte verdien på byggene på 1,089 mrd. kr.

Overdragelsen vises i resultatregnskapet i egne regnskapslinjer "Inntekt fra bevilgning - overdragelse anleggsmidler til Statsbygg" og tilsvarende "Andre driftskostnader - Tap ved avgang - overdragelse Statsbygg". Dette påvirker ikke resultat av periodens aktivitet (resultateffekt er 0).

// Resultatregnskap

Virksomhet: Norges idrettshøgskole

Org.nr.: 971526033

Beløp i 1000 kroner

	Note	31.12.2022	31.12.2021
Driftsinntekter			
Inntekt fra bevilgninger	1	252 483	275 764
Inntekt fra bevilgning - overdragelse anleggsmidler til Statsbygg	1	1 088 986	0
Inntekt fra tilskudd og overføringer	1	39 348	32 207
Inntekt fra gebyrer	1	0	0
Salgs- og leieinntekter	1	27 395	18 032
Andre driftsinntekter	1	741	72
Sum driftsinntekter		1 408 952	326 076
Driftskostnader			
Varekostnader		40	
Lønnskostnader	2	208 272	202 870
Avskrivninger på varige driftsmidler og immaterielle eiendeler	4,5	16 171	59 929
Nedskrivninger av varige driftsmidler og immaterielle eiendeler	4,5		
Andre driftskostnader	3	113 113	57 463
Andre driftskostnader - Tap ved avgang - overdragelse Statsbygg	3	1 088 986	
Sum driftskostnader		1 426 582	320 262
Driftsresultat		-17 630	5 814
Finansinntekter og finanskostnader			
Finansinntekter	6	191	90
Finanskostnader	6	46	124
Sum finansinntekter og finanskostnader		145	-35
Resultat av periodens aktiviteter		-17 485	5 779
Avregninger og disponeringer			
Avregning bevilgningsfinansiert aktivitet (nettobudsjetterte)	15 I	17 485	-5 779
Disponering av periodens resultat (til virksomhetskapital)	8		
Sum avregninger og disponeringer		17 485	-5 779
Innkrevningsvirksomhet og andre overføringer til staten			
Avgifter og gebyrer direkte til statskassen	9		
Avregning med statskassen innkrevningsvirksomhet	9		
Sum innkrevningsvirksomhet og andre overføringer til staten		0	0
Tilskuddsforvaltning og andre overføringer fra staten			
Tilskudd til andre	10		
Avregning med statskassen tilskuddsforvaltning			
Sum tilskuddsforvaltning og andre overføringer fra staten		0	0

// Balanse

Virksomhet: Norges idrettshøgskole

Beløp i 1000 kroner

	Note	31.12.2022	31.12.2021
EIENDELER			
A. Anleggsmidler			
I Immaterielle eiendeler			
Programvare og lignende rettigheter	4	77	107
Immaterielle eiendeler under utførelse	4		0
Sum immaterielle eiendeler		77	107
II Varige driftsmidler			
Tomter, bygninger og annen fast eiendom	5	3 654	1 084 918
Maskiner og transportmidler	5	4 662	7 082
Driftsløsøre, inventar, verktøy og lignende	5	53 683	70 543
Anlegg under utførelse	5		0
Infrastruktureiendeler	5		0
Sum varige driftsmidler		61 999	1 162 543
III Finansielle anleggsmidler			
Investeringer i aksjer og andeler	11		
Obligasjoner			
Andre fordringer	11A		
Sum finansielle anleggsmidler		0	0
Sum anleggsmidler		62 077	1 162 650
B. Omløpsmidler			
I Beholdninger av varer og driftsmateriell			
Beholdninger av varer og driftsmateriell	12		
Sum beholdning av varer og driftsmateriell		0	0
II Fordringer			
Kundefordringer	13	8 408	5 512
Opptjente, ikke fakturerte inntekter	16	69	0
Andre fordringer	14	14 776	13 976
Sum fordringer		23 253	19 488
III Bankinnskudd, kontanter og lignende			
Bankinnskudd på konsernkonto i Norges Bank	17	70 908	94 899
Bankinnskudd for gaver og gaveforsterkninger	17	0	0
Andre bankinnskudd	17	0	0
Kontanter og lignende	17	0	0
Sum bankinnskudd, kontanter og lignende		70 908	94 899
Sum omløpsmidler		94 160	114 387
Sum eiendeler drift		156 237	1 277 037
IV Fordringer vedrørende innkrevningsvirksomhet og andre overføringer			
Fordringer vedrørende innkrevningsvirksomhet og andre overføringer til staten	9		
Sum fordringer vedrørende innkrevningsvirksomhet og andre overføringer til staten		0	0
Sum eiendeler		156 237	1 277 037

// Balanse (forts.)

Virksomhet: Norges idrettshøgskole

Beløp i 1000 kroner

	Note	31.12.2022	31.12.2021
STATENS KAPITAL OG GJELD			
C. Statens kapital			
I Virksomhetskapskapital			
Innskutt virksomhetskapskapital	8		
Opptjent virksomhetskapskapital	8	5 592	5 592
Sum virksomhetskapskapital		5 592	5 592
II Avregninger			
Avregnet bevilgningsfinansiert virksomhet (nettobudsjetterte)	15 I	-8 386	9 099
Sum avregninger		-8 386	9 099
III Utsatt inntektsføring av bevilgning (nettobudsjetterte)			
Statens finansiering av immaterielle eiendeler og varige driftsmidler			
	4, 5	62 077	1 162 650
Ikke inntektsført bevilgning	15 III	965	2 884
Sum utsatt inntektsføring av bevilgning (nettobudsjetterte)		63 042	1 165 534
Sum statens kapital		60 247	1 180 225
D. Gjeld			
I Avsetning for langsiktige forpliktelser			
Avsetninger langsiktige forpliktelser	19		
Sum avsetning for langsiktige forpliktelser		0	0
II Annen langsiktig gjeld			
Øvrig langsiktig gjeld			
Sum annen langsiktig gjeld		0	0
III Kortsiktig gjeld			
Leverandørgjeld		25 437	25 068
Skyldig skattetrekk		8 392	8 018
Skyldige offentlige avgifter		7 186	6 791
Avsatte feriepenger		17 287	16 479
Ikke inntektsført tilskudd og overføringer (nettobudsjetterte)	15 II	26 731	27 210
Mottatt forskuddsbetaling	16	699	2 017
Annen kortsiktig gjeld	18	10 258	11 230
Sum kortsiktig gjeld		95 990	96 813
Sum gjeld		95 990	96 813
Sum statens kapital og gjeld drift		156 237	1 277 037
IV Gjeld vedrørende tilskuddsforvaltning og andre overføringer			
Ikke utbetalt bevilgning mottatt til tilskuddsforvaltning (nettobudsjetterte)	10B		
Gjeld vedrørende tilskuddsforvaltning og andre overføringer fra staten			
Sum gjeld vedrørende tilskuddsforvaltning og andre overføringer		0	0
Sum statens kapital og gjeld		156 237	1 277 037

Virksomhet: Norges idrettshøgskole

Kontantstrømpstilling for nettobudsjetterte virksomheter (direkte modell)

Beløp i 1000 kroner	31.12.2022	31.12.2021	Budsjett 2023
Kontantstrømmer fra driftsaktiviteter			
Innbetalinger			
innbetalinger av bevilgning fra fagdepartementet (nettobudsjetterte)	238 611	222 349	256 741
innbetalinger av bevilgninger fra andre departementer (nettobudsjetterte)	0	0	0
innbetalinger fra salg av varer og tjenester	23 417	17 941	28 172
innbetalinger av avgifter, gebyrer og lisenser	0	0	0
innbetalinger av tilskudd og overføringer	23 261	14 675	21 397
innbetaling av refusjoner	0	0	0
innbetalinger knyttet til konsortie-/samarbeidsavtaler	0	0	0
andre innbetalinger	21 094	19 630	16 120
Sum innbetalinger	306 383	274 595	322 431
Utbetalinger			
utbetalinger av lønn og sosiale kostnader	207 487	199 279	208 855
utbetalinger for kjøp av varer og tjenester	112 955	52 355	112 329
utbetalinger av skatter og offentlige avgifter	44	74	0
utbetalinger og overføringer til andre statsetater	0	0	0
utbetalinger og overføringer til andre virksomheter	0	0	0
andre utbetalinger	5 766	1 659	0
Sum utbetalinger	326 252	253 367	321 184
Netto kontantstrøm fra driftsaktiviteter*	-19 869	21 228	1 247
Kontantstrømmer fra investeringsaktiviteter			
innbetalinger ved salg av immaterielle eiendeler og varige driftsmidler (+)	543	0	0
utbetalinger ved kjøp av immaterielle eiendeler og varige driftsmidler (-)	-4 810	-19 257	-1 700
innbetalinger ved salg av aksjer og andeler (+)	0	0	0
utbetalinger ved kjøp av aksjer og andeler (-)	0	0	0
innbetalinger ved salg av obligasjoner og andre fordringer (+)	0	0	0
utbetalinger ved kjøp av obligasjoner og andre fordringer (-)	0	0	0
innbetalinger av utbytte (+)	0	0	0
innbetalinger av renter (+)	52	90	0
utbetalinger av renter (-)	0	-124	0
Netto kontantstrøm fra investeringsaktiviteter	-4 215	-19 291	-1 700
Kontantstrømmer fra finansieringsaktiviteter			
innbetalinger av virksomhetskapskapital (+)	0	0	0
tilbakebetalinger av virksomhetskapskapital (-)	0	0	0
utbetalinger av utbytte til statskassen (-)	0	0	0
Netto kontantstrøm fra finansieringsaktiviteter	0	0	0
Kontantstrømmer knyttet til overføringer			
innbetalinger fra fagdepartementet til tilskudd til andre (+)	0	0	0
innbetalinger fra andre departement til tilskudd til andre (+)	0	0	0
innbetalinger fra andre virksomheter til tilskudd til andre (+)	0	0	0
utbetalinger og overføringer til andre virksomheter (-)	0	0	0
skatter, avgifter og gebyrer direkte til statskassen (+)	0	0	0
avregning med statskassen vedrørende innkreivingsvirksomhet (-)	0	0	0
Netto kontantstrøm knyttet til overføringer	0	0	0
Effekt av valutakursendringer på kontanter og kontantekvivalenter (+/-)	92	0	0
Netto endring i kontanter og kontantekvivalenter (+/-)	-23 991	1 936	-453
Beholdning av kontanter og kontantekvivalenter ved periodens begynnelse	94 899	92 963	70 908
Beholdning av kontanter og kontantekvivalenter ved periodens slutt	70 908	94 899	70 454
* Avstemming			
avregning av bevilgningsfinansiert aktivitet	-17 485	5 779	
disponering av periodens resultat (til virksomhetskapskapital)	0	0	
bokført verdi avhendede anleggsmidler	1 089 213	0	
ordinære avskrivninger	16 171	92 213	
nedskrivning av anleggsmidler	0	0	
avsetning utsatte inntekter (tilgang anleggsmidler)	-4 810	-19 257	
endring i statens finansiering av immaterielle eiendeler og varige driftsmidler	-1 100 574	-72 957	
endring i ikke inntektsført bevilgning	-1 918	-10 446	
endring i beholdninger av varer og annet driftsmateriell	0	0	
endring i kundefordringer	-2 896	942	
endring i leverandørgjeld	369	15 925	
endring i ikke inntektsført tilskudd og overføringer	-479	-2 373	
effekt av valutakursendringer	-92	0	
poster klassifisert som investerings- og finansieringsaktiviteter	4 215	19 291	
poster klassifisert som kontantstrømmer knyttet til overføringer	0	0	
endring i andre tidsavgrensingsposter	-1 582	-7 890	
Netto kontantstrøm fra driftsaktiviteter*	-19 869	21 228	

Virksomhet: Norges idrettshøgskole

Prinsipp for bevilgningsoppstilling

Årsregnskapet for statlige forvaltningsorganer med særskilte fullmakter til bruttoføring utenfor statsbudsjettet (nettobudsjetterte virksomheter) er utarbeidet og avlagt etter nærmere retningslinjer i bestemmelser om økonomistyring i staten («bestemmelsene»). Årsregnskapet er i henhold til krav i bestemmelsene punkt 3.4.1, nærmere bestemmelser i Finansdepartementets rundskriv R-115 og tilleggskrav fastsatt av Kunnskapsdepartementet.

Virksomheten er tilknyttet statens konsernkontoordning i Norges Bank i henhold til bestemmelsenes punkt 3.7.1. Nettobudsjetterte virksomheter får bevilgningen fra Kunnskapsdepartementet innbetalt på sin bankkonto. Beholdninger på virksomhets oppgjørskonto i Norges Bank overføres til nytt år.

Bevilgningsoppstillingen omfatter perioden fra 1. januar til den aktuelle balansedagen.

Bevilgningsoppstillingens del I viser hva virksomheten har fått stilt til disposisjon i henhold til tildelingsbrev og

hvilke utbetalinger som er registrert i statens konsernkontosystem. Utbetalingene er knyttet til og avstemt mot tildelingsbrevene og er satt opp etter inndelingen Stortinget har fastsatt for budsjettet og de spesifikasjonene som er angitt i tildelingsbrevene.

Bevilgningsoppstillingens del II omfatter det som er rapportert i likvidrapporten til statsregnskapet. Likvidrapporten viser saldo og likvidbevegelser på virksomhetens oppgjørskonto og øvrige konti i Norges Bank. Beholdningene rapportert i likvidrapporten er avstemt mot statens konsernkontosystem og øvrige beholdninger i Norges Bank.

Bevilgningsoppstillingens del III viser alle finansielle eiendeler som virksomheten er ført opp med i statens kapitalregnskap. Beholdningene i statens kapitalregnskap er basert på at transaksjonene er ført med verdien på betalingstidspunktet. Verdien på balansedagen er satt til historisk kostpris på transaksjonstidspunktet.

Virksomhet: Norges idrettshøgskole

Oppstilling av bevilgningsrapportering for 2022 for nettobudsjetterte virksomheter pr. 31.12.2022

Del 1

Samlet utbetaling i henhold til tildelingsbrev					
Utgiftskapittel	Kapittelnavn	Post	Posttekst	Samlet utbetaling	
260	Universiteter og høyskoler	50	Statlige universiteter og høyskoler	238 351	
273	Kunnskapssektorens tjenesteleverandør	50	Virksomhetskostnader	0	
275	Tiltak for høyere utdanning og forskning	21	Spesielle driftsutgifter, kan overføres, kan nyttes under post 70	500	
275	Tiltak for høyere utdanning og forskning	45	Større utstyrsanskaffelser og vedlikehold, kan overføres	0	
275	Tiltak for høyere utdanning og forskning	70	Tilskudd, kan nyttes under post 21	0	
260 ³⁾	Universiteter og høyskoler	50	Statlige universiteter og høyskoler	-240	
2xx	Formålet/virksomheten			0	
2xx	Formålet/virksomheten			0	
Samlet sum på kapitler og poster under Kunnskapsdepartementet (programområde 07)				238 611	
xxxx	[Formålet/Virksomheten]	xx		0	
Sum utbetalinger på andre kapitler og poster i statsbudsjettet				0	
Sum utbetalinger i alt				238 611	
DEL II					
Beholdninger rapportert i likvidrapport ¹⁾			Note	Regnskap 31.12.2022	
Oppgjørskonto i Norges Bank					
Inngående saldo på oppgjørskonto i Norges Bank			17	94 899	
Endringer i perioden (+/-)				-23 991	
Sum utgående saldo på oppgjørskonto i Norges Bank			17	70 908	
Øvrige bankkonti Norges Bank ²⁾					
Inngående saldo på i øvrige bankkonti i Norges Bank			17	0	
Endringer i perioden (+/-)				0	
Sum utgående saldo på øvrige bankkonti i Norges Bank			17	0	
Del III					
Beløp i 1 000 kroner					
Beholdninger på konti i kapitalregnskapet					
Konto	Tekst	Note	31.12.2022	31.12.2021	Endring
820209	Opgjørskonto i Norges Bank	17	70 908	94 899	-23 991
628002	Leieboerinnskudd	11	0	0	0
6402xx/8102xx	Gaver og gaveforsterkninger		0	0	0

1) Dersom virksomheten disponerer flere oppgjørskontoer i Norges Bank enn den ordinære driftskontoen, skal også disse beholdningene spesifiseres med inngående saldo, endring i perioden og utgående saldo. Slike beholdninger skal også inngå i oversikten over beholdninger rapportert til kapitalregnskapet. Vesentlige beløp spesifiseres særskilt nedenfor.

2) Oversikten skal omfatte andre konti som virksomheten har i Norges Bank. Som eksempel nevnes gavekonti.

3) NIH hadde i 2021 ubrukte midler knyttet til pandemiltak for studenter på kroner 239.982,13. Beløpet er tilbakebetalt departementet i 2022. Beløpet vises i egen linje under Kapittel 260 post 50

Note 1 Spesifikasjon av driftsinntekter

Beløp i 1000 kroner	31.12.2022	31.12.2021	Budsjett 2023
Tilskudd til annen bidragsfinansiert aktivitet¹⁾			
Periodens tilskudd/overføring fra regionale forskningsfond (RFF)	0	0	0
+ periodens tilskudd fra RFF via andre virksomheter (+)	325	0	0
Periodens netto tilskudd/overføring fra RFF	325	0	0
Periodens tilskudd/overføring fra kommunale og fylkeskommunale etater	0	0	0
Periodens tilskudd/overføring fra organisasjoner og stiftelser	17 472	18 328	11 465
Periodens tilskudd/overføring fra næringsliv og private	413	57	382
Periodens tilskudd/overføring fra andre bidragsytere	-868	-122	70
Periodens netto tilskudd/overføring fra diverse bidragsytere	17 017	18 263	11 917
Periodens tilskudd/overføring fra EUs rammeprogram for forskning (FP7, Horisont 2020 og Horisont 2021)	1 045	0	2 675
+ periodens tilskudd/overføring fra EUs rammeprogram for forskning fra andre (+)	381	-1 643	0
Periodens netto tilskudd/overføring fra EUs rammeprogram for forskning (FP7, Horisont 2020 og Horisont 2021)	1 425	-1 643	2 675
Periodens tilskudd/overføring fra EU til undervisning og annet	0	0	1 529
+ periodens tilskudd/overføring fra EU til undervisning og annet fra andre (+)	13	134	0
Periodens netto tilskudd/overføring fra EU til undervisning og annet	13	134	1 529
Sum tilskudd til annen bidragsfinansiert aktivitet	18 780	16 753	16 120
<small>1) Vesentlige bidrag skal spesifiseres på i egne avsnitt under oppstillingen. Midler som benyttes til investeringer skal behandles etter forpliktelsesmodellen og spesifiseres i KD-avsnittet. Avsnittet gjelder bidrag som tilfredsstiller kravene i rundskriv F-07-13.</small>			
Inntektsførte gaver og gaveforsterkninger¹⁾			
Inntektsførte gaver og gaveforsterkninger	0	0	0
Sum inntektsførte gaver og gaveforsterkninger	0	0	0
<small>1) Vesentlige bidrag skal spesifiseres på egne linjer eller i egne avsnitt under oppstillingen. Midler som benyttes til investeringer skal behandles etter forpliktelsesmodellen og spesifiseres i KD-avsnittet.</small>			
Sum inntekt fra tilskudd og overføringer (linje RE.3 i resultatregnskapet)	39 348	32 207	37 521
Oppdragsinntekter, salgs- og leieinntekter			
Inntekt fra oppdragsfinansiert aktivitet¹⁾			
Statlige etater	161	267	0
Kommunale og fylkeskommunale etater	211	354	0
Organisasjoner og stiftelser	490	109	0
Næringsliv/privat	916	8	764
Andre	0	0	0
Sum inntekt fra oppdragsfinansiert aktivitet	1 777	738	764
<small>1) Avsnittet skal omfatte oppdragsinntekter som omfattes av bestemmelsene i rundskriv F-07-13.</small>			
Andre salgs- og leieinntekter			
Andre salgs- og leieinntekter 1	7 711	1 396	2 298
Andre salgs- og leieinntekter 2	12 609	7 378	18 180
Andre salgs- og leieinntekter*	0	0	0
Egenbetaling fra studenter	5 299	8 521	6 000
Sum andre salgs- og leieinntekter	25 618	17 294	26 478
Sum salgs- og leieinntekter (linje RE.5 i resultatregnskapet)	27 395	18 032	27 242
Andre driftsinntekter			
Gaver som skal inntektsføres	0	0	0
Øvrige andre inntekter 1	329	72	0
Øvrige andre inntekter 2	0	0	0
Øvrige andre inntekter ¹⁾	0	0	0
Sum andre driftsinntekter (linje RE.6 i resultatregnskapet)	329	72	0
Gevinst ved salg av eiendom, anlegg, maskiner mv.¹⁾			
Salg av eiendom	0	0	0
Salg av maskiner, utstyr mv	412	0	0
Salg av andre driftsmidler	0	0	0
Gevinst ved salg av eiendom, anlegg og maskiner mv. (linje RE.6 i resultatregnskapet)	412	0	0
<small>1) Vesentlige salgstransaksjoner skal kommenteres og det skal angis eventuell øremerking av midlene. Merk at det er den regnskapsmessige gevinst og ikke salgssum som skal spesifiseres under driftsinntekter.</small>			
Sum driftsinntekter	1 408 952	326 076	337 430

Note 2 Lønnskostnader

Del I

Beløp i 1000 kroner	31.12.2022	31.12.2021
Lønn	156 976	150 990
Feriepenger	18 413	17 461
Arbeidsgiveravgift	25 417	24 284
Pensjonskostnader ¹⁾	13 267	16 264
Lønn balanseført ved egenutvikling av anleggsmidler ²⁾	0	0
Sykepenger og andre refusjoner	-6 936	-7 437
Andre ytelser	1 135	1 307
Sum lønnskostnader	208 272	202 870
Antall utførte årsverk:	227	222

- Pensjoner kostnadsføres i resultatregnskapet. Premiesats til Statens pensjonskasse er av SPK estimert til 8,5 prosent for 2022, siste prognose fra SPK. For regnskapsåret 2021 inngikk virksomheten i et premiefelleskap og premiesatsen for 2021 var 10,9 prosent. Fra 2022 har SPK lagt om pensjonspremiemodellen for statlige virksomheter. Fra 2022 har SPK lagt om pensjonspremiemodellen for statlige virksomheter. Fra 1.1. 2022 betaler alle statlige virksomheter en virksomhetsspesifikk hendelsesbasert arbeidsgiverandel som del av pensjonspremien. At premien er virksomhetsspesifikk, betyr at den beregnes ut fra den enkelte virksomhets forhold, ikke for grupper av virksomheter samlet. At den er hendelsesbasert, betyr at den tar hensyn til de faktiske hendelser i medlemsbestanden i virksomheten, slik at premiereserven er ajour i forhold til medlemmets opptjening. Medlemsandelen på to prosent av lønnsgrunnlaget er uendret.
- Inneholder lønn og sosiale kostnader (feriepenger, arbeidsgiveravgift og pensjonskostnader)

Del II

	Lønn	Andre godtgjørelser	SUM
Lønn og godtgjørelser til ledende personer			
Rektor (gjelder også dersom rektor er tilsatt)	1038,45	200	1238,45
Ekstern styreleder (gjelder institusjoner som har tilsatt rektor)			0
Administrerende direktør	1215,6		1215,6

Lønn og godtgjørelser til ledende personer oppgis i kroner i samsvar med faktiske utbetalinger for regnskapsåret 2022.

Note 3 Andre driftskostnader

Beløp i 1000 kroner

	31.12.2022	31.12.2021
Husleie	44 879	409
Vedlikehold egne bygg og anlegg	0	3 706
Vedlikehold og ombygging av leide lokaler	1 888	0
Andre kostnader til drift av eiendom og lokaler	17 471	9 293
Reparasjon og vedlikehold av maskiner, utstyr mv.	2 325	3 049
Mindre utstyrsanskaffelser	7 005	4 933
Tap ved avgang anleggsmidler	1 089 082	0
Leie av maskiner, inventar og lignende	5 388	5 534
Kjøp av konsulent tjenester	4 359	6 226
Kjøp av andre fremmede tjenester	9 097	8 125
Reiser og diett	5 287	2 220
Øvrige driftskostnader ¹⁾	15 319	13 966
Sum andre driftskostnader	1 202 099	57 463

Spesifiseres ytterligere under oppstillingen dersom det er andre vesentlige poster som bør fremgå av regnskapet.

Tilleggsinformasjon om operasjonelle leieavtaler

	Type eiendel					Sum
	Immaterielle eiendeler	Tomter, bygninger og annen fast eiendom	Maskiner og transport midler	Driftsløsøre, inventar, verktoy og lignende	Infrastruktur eiendeler	
Varighet inntil 1 år	4 243	242		57		4 542
Varighet 1-5 år		53		1 089		1 141
Varighet over 5 år		44 584				44 584
Kostnadsført leiebetaling for perioden	4 243	44 879	0	1 145	0	50 267

Note 4 Immaterielle eiendeler

Beløp i 1000 kroner

	Programvare og lignende rettigheter	Immaterielle eiendeler under utførelse	SUM
Anskaffelseskost pr. 31.12.2021	4 710	0	4 710
+ tilgang i 2022 (+)	83	0	83
- avgang til anskaffelseskost i 2022 (-)	-3 450	0	-3 450
+/- fra eiendel under utførelse til annen gruppe (+/-)	0	0	0
Anskaffelseskost 31.12.2022	1 343	0	1 343
- akkumulerte nedskrivninger pr. 31.12.2021 (-)	0	0	0
- nedskrivninger i 2022 (-)	0	0	0
- akkumulerte avskrivninger pr. 31.12.2021 (-)	-4 603	0	-4 603
- ordinære avskrivninger i 2022 (-)	-113	0	-113
+ akkumulert avskrivning ved avgang i 2022 (+)	3 450	0	3 450
Balanseført verdi 31.12.2022	77	0	77

Avskrivningssatser (levetider)	5 år / lineært	Ingen
Tilleggsopplysninger når det er avhendet immaterielle eiendeler:		
Salgssum ved avgang anleggsmidler	0	0
- Bokført verdi avhendede anleggsmidler	0	0
Regnskapsmessig gevinst/tap	0	0

Virksomhet: Norges idrettshøgskole

Note 5 Varige driftsmidler							
Beløp i 1000 kroner							
	Tomter	Bygninger og annen fast eiendom	Anlegg under utførelse	Infrastruktur-eiendeler	Maskiner og transportmidler	Driftsløsøre, inventar, verktøy o.l.	Sum
Anskaffelseskost pr. 31.12.2021	152 341	1 163 396	0	0	32 462	179 860	1 528 059
+ tilgang nybygg i 2022 - eksternt finansiert (+)	0	0	0	0	0	0	0
+ tilgang nybygg i 2022 - internt finansiert (+)	0	0	0	0	0	0	0
+ andre tilganger i 2022 (+)	0	44	0	0	498	4 186	4 728
- avgang anskaffelseskost i 2022 (-)	-152 341	-1 154 514	0	0	-5 672	-28 147	-1 340 673
+/- fra anlegg under utførelse til annen gruppe (+/-)	0	0	0	0	0	0	0
Anskaffelseskost 31.12.2022	0	8 926	0	0	27 289	155 899	192 114
- akkumulerte nedskrivninger pr. 31.12.2021 (-)	0	0	0	0	0	0	0
- nedskrivninger i 2022 (-)	0	0	0	0	0	0	0
- akkumulerte avskrivninger pr. 31.12.2021 (-)	0	-230 819	0	0	-25 380	-109 317	-365 516
- ordinære avskrivninger i 2022 (-)	0	-651	0	0	-2 660	-12 747	-16 059
+ akkumulert avskrivning ved avgang i 2022 (+)	0	226 199	0	0	5 413	19 848	251 460
Balanseført verdi 31.12.2022	0	3 654	0	0	4 662	53 683	61 999
Avskrivningssatser (levetider)	Ingen avskrivning	10-60 år dekomponert lineært	Ingen avskrivning	Virksomhets-spesifikt	3-15 år lineært	3-15 år lineært	
Tilleggsopplysninger når det er avhendet anleggsmidler:							
Vederlag ved avhending av anleggsmidler	0,00	0,00	0,00	0,00	533,00	10,00	543
- bokført verdi av avhendte anleggsmidler (-)	-152 341,10	-928 315,02	0,00	0,00	-258,80	-8 298,02	-1 089 213
Regnskapsmessig gevinst/tap	-152 341,10	-928 315,02	0,00	0,00	274,20	-8 288,02	-1 088 670

Resterende forpliktelse vedrørende bokført verdi av avhendte anleggsmidler er inntektsført og vist i note 1 som "utsatt inntekt fra forpliktelse knyttet til investeringer, bokført verdi avhendte anleggsmidler".

Avhendte anleggsmidler gjelder i all vesentlighet vederlagsfri overføring til Statsbygg, jfr. Informasjon gitt i prinsippnote SRS. Da overføringen skal regnes som avgang, fremkommer det et tap på 1,089 mrd. kroner.

Note 6 Finansinntekter og finanskostnader		
Beløp i 1000 kroner		
	31.12.2022	31.12.2021
Finansinntekter		
Renteinntekter	53	56
Valutagevinst (agio)	138	34
Reversering av tidligere nedskrivning (oppskrivning til kostpris)	0	0
Utbytte fra eierandeler i selskaper mv. (spesifiseres i avsnittet nedenfor)	0	0
Annen finansinntekt	0	0
Sum finansinntekter	191	90
Finanskostnader		
Rentekostnad	0	4
Nedskrivning av aksjer	0	0
Valutatap (disagio)	46	120
Annen finanskostnad	0	0
Sum finanskostnader	46	124

Virksomhet: Norges idrettshøgskole

Note 8 Innskutt og opptjent virksomhetskapital (nettobudsjetterte virksomheter)	
Beløp i 1000 kroner	
Nettobudsjetterte virksomheter kan ikke etablere virksomhetskapital innenfor den bevilgningsfinansierte og bidragsfinansierte aktiviteten, se note 15. Opptjent virksomhetskapital tilsvarer dem ed resultatet fra oppdragsfinansiert aktivitet.	
Universitet og høyskoler kan anvende opptjent virksomhetskapital til å finansiere investeringer i randsonevirksomhet. Når virksomhetskapital er anvendt til dette formålet, er den å anse som bundet opptjent virksomhetskapital, dvs. den kan ikke anvendes til å dekke eventuelle underskudd innenfor den løpende driften.	
Innskutt virksomhetskapital er kapitalene knyttet til aksjer som ble finansiert av bevilgning på 90-post og som derfor tidligere var klassifisert som aksjer i gruppe 1. Disse aksjene føres nå i gruppe 2 og er overført til den enkelte institusjons virksomhetsregnskap. Innskutt virksomhetskapital skal anses som bundet.	
<i>Innskutt virksomhetskapital:</i>	Beløp
Innskutt virksomhetskapital 31.12.2022	0
Oppskrivning av eierandeler i perioden (+)	0
Nedskrivning av eierandeler i perioden (-)	0
Salg av eierandeler i perioden (-)	0
Kjøp av eierandeler i perioden (+)	0
Innskutt virksomhetskapital 31.12.2022	0
<i>Bunden opptjent virksomhetskapital:</i>	
Bunden opptjent virksomhetskapital pr. 31.12.2022	0
Kjøp av aksjer i perioden	0
Bokført verdi solgte aksjer i perioden (-)	0
Reversering av tidligere nedskrivning av aksjer i perioden	0
Nedskrivning av aksjer i perioden (-)	0
Bunden opptjent virksomhetskapital 31.12.2022	0
Innskutt og bunden opptjent virksomhetskapital 31.12.2022	0
<i>Annen opptjent virksomhetskapital:</i>	
Annen opptjent virksomhetskapital 31.12.2022	5 592
Underskudd bevilgningsfinansiert aktivitet belastet annen opptjent virksomhetskapital (-)	0
Overført fra periodens resultat	0
Overført til/fra bunden virksomhetskapital (+/-)	0
Annen opptjent virksomhetskapital 31.12.2022	5 592
Sum virksomhetskapital 31.12.2022	5 592
Nettobudsjetterte virksomheter kan eventuelt supplere med ytterligere spesifikasjon og gruppering av opptjent virksomhetskapital på egne linjer under oppstillingen. (Gjelder f. eks. virksomheter som fordeler opptjent virksomhetskapital til underliggende driftsenheter)	

Note 12 Beholdninger av varer og driftsmateriell		
Beløp i 1000 kroner		
	31.12.2022	31.12.2021
Anskaffelseskost		
Råvarer og innkjøpte halvfabrikata	0	0
Varer under tilvirkning	0	0
Ferdige egentilvirkede varer og driftsmateriell	0	0
Innkjøpte varer (ferdigvarer) og driftsmateriell	0	0
Sum anskaffelseskost	0	0
Ukurans		
Ukurans i råvarer og innkjøpte halvfabrikata	0	0
Ukurans i varer under tilvirkning	0	0
Ukurans i ferdige egentilvirkede varer	0	0
Ukurans i innkjøpte varer (ferdigvarer)	0	0
Nedskrivning av driftsmateriell	0	0
Sum ukurans	0	0
Sum beholdninger av varer og driftsmateriell	0	0
Note 13 Kundefordringer		
Beløp i 1000 kroner		
	31.12.2022	31.12.2021
Kundefordringer til pålydende	8 442	5 921
Avsatt til latent tap (-)	-34	-409
Sum kundefordringer	8 408	5 512
Note 14 Andre kortsiktige fordringer		
Beløp i 1000 kroner		
	31.12.2022	31.12.2021
Forskuddsbetalt lønn	0	18
Reiseforskudd	0	0
Personallån	130	255
Andre fordringer på ansatte	0	0
Forskuddsbetalt leie	11 829	11 146
Andre forskuddsbetalte kostnader	2 120	2 886
Andre fordringer	697	-329
Fordring på datterselskap mv. ¹⁾	0	0
Sum andre fordringer	14 776	13 976

1) gjelder også tilknyttet selskap (TS) og felleskontrollert virksomhet.

Note 15 Avregning bevilgningsfinansiert og bidragsfinansiert aktivitet mv. (nettobudsjetterte virksomheter)				
Beløp i 1000 kroner				
Den andel av ordinære bevilgninger og midler som er inntektsført, men ikke benyttet ved regnskapsavslutningen, er å anse som en forpliktelse. Det skal spesifiseres hvilke formål bevilgningen forutsettes å dekke i påfølgende termin. Vesentlige poster skal spesifiseres i egne avsnitt under oppstillingen.				
Det er foretatt følgende interne avsetninger til de angitte prioriterte oppgaver/formål innenfor ordinær bevilgningsfinansiert aktivitet og aktivitet som skal behandles tilsvarende:				
Del I: Inntektsførte bevilgninger	Avsetning pr. 31.12.2022	Overført fra virksomhetskapital	Avsetning pr. 31.12.2021	Endring i perioden
Kunnskapsdepartementet				
<i>Konkrete påbegynte, ikke fullførte driftsoppgaver</i>				
Annuum smidler	1 774	0	2 608	-835
Påbegynte oppgaver utgjitt i 2022	0	0	1 281	-1 281
Ordinær drift	-18 045	0	-1 797	-16 249
Andre oppgaver ¹⁾	0	0	0	0
SUM konkrete påbegynte, ikke fullførte driftsoppgaver	-16 272	0	2 093	-18 364
<i>Vedtatte, ikke igangsatte driftsoppgaver</i>				
Oppgave 1	0	0	0	0
Oppgave 2	0	0	0	0
Oppgave 3	0	0	0	0
Andre oppgaver ¹⁾	0	0	0	0
SUM vedtatte, ikke igangsatte driftsoppgaver	0	0	0	0
<i>Vedtatte, ikke igangsatte investeringsprosjekter</i>				
Forbedring av intranett	0	0	250	-250
Kjøp av kjerne- og serverswitcher	698	0	700	-2
Kjøp av møbler	0	0	159	-159
SUM vedtatte, ikke igangsatte investeringsprosjekter	698	0	1 109	-411
<i>Påbegynte investeringsprosjekter</i>				
Oppgave 1	0	0	0	0
Oppgave 2	0	0	0	0
Oppgave 3	0	0	0	0
SUM påbegynte investeringsprosjekter	0	0	0	0
<i>Andre formål</i>				
Svømme skolen	3 021	0	965	2 056
Partnerskap i lærerutdanningen	102	0	525	-423
Praksis i lærerutdanning	184	0	527	-343
Miljøstasjon	3 881	0	3 881	0
SUM andre formål	7 187	0	5 898	1 290
Sum Kunnskapsdepartementet	-8 386	0	9 099	-17 485
Andre departementer og finansieringskilder				
Oppgave 1	0	0	0	0
Oppgave 2	0	0	0	0
Oppgave 3	0	0	0	0
Andre oppgaver ¹⁾	0	0	0	0
Sum andre departementer og finansieringskilder	0	0	0	0
Sum avregnet bevilgningsfinansiert aktivitet (nettobudsjetterte)	-8 386	0	9 099	-17 485
Tilført fra annen virksomhetskapital				0
Resultatført endring av avsatt andel av tilskudd til bidrags- og bevilgningsfinansiert aktivitet				-17 485

Virksomhet: Norges idrettshøgskole

Note 15 Avregning statlig og bidragsfinansiert aktivitet mv. (nettobudsjetterte virksomheter), forts

Del II: Ikke inntektsførte tilskudd, bidrag og gaver:	Avsetning pr. 31.12.2022	Avsetning pr.	Endring i perioden
Statlige etater (unntatt NFR og RFF)			
Tiltak/opp-gave/fomål	6 939	6 029	910
Tiltak/opp-gave/fomål	0	0	0
Tiltak/opp-gave/fomål ¹⁾	0	0	0
Sum andre statlige etater (unntatt NFR og RFF)	6 939	6 029	910
Norges forskningsråd			
Tiltak/opp-gave/fomål	5 447	4 421	1 027
Tiltak/opp-gave/fomål	0	0	0
Tiltak/opp-gave/fomål ¹⁾	0	0	0
Sum Norges forskningsråd	5 447	4 421	1 027
Regionale forskningsfond			
Tiltak/opp-gave/fomål	69	0	69
Tiltak/opp-gave/fomål	0	0	0
Tiltak/opp-gave/fomål ¹⁾	0	0	0
Sum regionale forskningsfond	69	0	69
Andre bidragsytere			
Kommunale og fylkeskommunale etater	0	13 308	-13 308
Organisasjoner og stiftelser	9 011	1 814	7 196
Næringsliv og private bidragsytere	2 355	1 451	904
Øvrige andre bidragsytere	2 319	240	2 080
EU tilskudd/tildeling fra rammeprogram for forskning	208	-53	261
EU tilskudd/tildeling til undervisning og andre formål	382	0	382
Sum andre bidrag²⁾	14 276	16 760	-2 484
Andre tilskudd og overføringer ³⁾	0	0	0
Sum andre bidrag, tilskudd og overføringer	14 276	16 760	-2 484
Sum ikke inntektsførte tilskudd og bidrag	26 731	27 210	-479
Gaver og gaveforsterkninger			
Tiltak/opp-gave/fomål/giver	0	0	0
Tiltak/opp-gave/fomål/giver	0	0	0
Tiltak/opp-gave/fomål/giver ¹⁾	0	0	0
Sum gaver og gaveforsterkninger	0	0	0
Sum ikke inntektsførte tilskudd og overføringer	26 731	27 210	-479

Virksomhet: Norges idrettshøgskole

Note 15 Avregning statlig og bidragsfinansiert aktivitet mv. (nettobudsjetterte virksomheter), forts

Del III: Ikke inntektsførte bevilgninger (utsatt inntektsføring)	Forpliktelse pr. 31.12.2022	Forpliktelse pr. 31.12.2021	Endring i perioden
Kunnskapsdepartementet			
Driftsoppgaver - unntatt investeringsformål			
Periodisering av ordinær driftsbvilgning - KD (bare i delårsregnskap)	0	0	0
Bvilgning KD kap 275.21	500	0	500
Ubrukte midler til pandemiltak tilbakebetale i 2022	0	240	-240
Sum tildelinger til driftsoppgaver	500	240	260
Investeringsformål			
Vedtatte, ikke igangsatte investeringsprosjekter	0	0	0
Ombygging av bibliotek - utstyr og inventar - styrebehandlet tidligere år	465	2 644	-2 178
Sum investeringsformål	465	2 644	-2 178
Sum Kunnskapsdepartementet	965	2 884	-1 918
Andre departementer			
Periodisering driftsbvilgning - andre departementer (delårsregnskap)	0	0	0
Tiltak/opp-gave/fomål	0	0	0
Tiltak/opp-gave/fomål	0	0	0
Sum andre departementer	0	0	0
Sum ikke inntektsførte bevilgninger	965	2 884	-1 918

1) Vesentlige poster spesifiseres om nødvendig i egne avsnitt under oppstillingen
 2) Skal bare omfatte prosjekter som tilfredsstiller kravene til bidragsfinansiert aktivitet i rundskriv F-07/13.
 3) Skal omfatte tilskudd og overføringer som ikke tilfredsstiller kravene til bidragsfinansiert aktivitet i rundskriv F-07/13

Avsetninger til andre formål og investeringer fra Kunnskapsdepartementet	Bvilgning pr. 31.12.2022	Avsetning pr. 31.12.2022 i kr	Avsetning pr. 31.12.2022 i pst.
Avsetninger til andre formål	238 611	-8 584	-4 %
Avsetninger til investeringer	238 611	1 163	0 %
Sum avsetninger fra Kunnskapsdepartementet	238 611	-7 421	-3 %

Note 16 Opptjente, ikke fakturerte inntekter/forskuddsbetalte, ikke opptjente inntekter

Beløp i 1000 kroner

DEL I		
<i>Opptjente, ikke fakturerte inntekter</i>	31.12.2022	31.12.2021
Oppdragsfinansiert aktivitet - statlige etater ¹⁾	0	0
Oppdragsfinansiert aktivitet - kommunale og fylkeskommunale etater ¹⁾	0	0
Oppdragsfinansiert aktivitet - organisasjoner og stiftelser ¹⁾	0	0
Oppdragsfinansiert aktivitet - næringsliv/private ¹⁾	0	0
Oppdragsfinansiert aktivitet - andre ¹⁾	0	0
Andre prosjekter ²⁾	69	0
Sum opptjente, ikke fakturerte inntekter	69	0
DEL II		
<i>Mottatt forskuddsbetaling</i>	31.12.2022	31.12.2021
Oppdragsfinansiert aktivitet - statlige etater ¹⁾	325	323
Oppdragsfinansiert aktivitet - kommunale og fylkeskommunale etater ¹⁾	0	211
Oppdragsfinansiert aktivitet - organisasjoner og stiftelser ¹⁾	31	11
Oppdragsfinansiert aktivitet - næringsliv/private ¹⁾	47	0
Oppdragsfinansiert aktivitet - andre ¹⁾	0	0
Andre prosjekter ²⁾	296	1 472
Sum mottatt forskuddsbetaling	699	2 017
<i>Prosjektene spesifiseres etter sin art.</i>		
1) Gjelder aktivitet som faller inn under bestemmelsene i F-07-13. Vesentlige poster spesifiseres i egne avsnitt under oppstillingen.		
2) Gjelder aktivitet som ikke tilfredsstiller kravene i F-07-13. Vesentlige poster spesifiseres i egne avsnitt under oppstillingen.		

Virksomhet: Norges idrettshøgskole

Note 17 Bankinnskudd, kontanter og lignende²⁾		
<i>Beløp i 1000 kroner</i>		
	31.12.2022	31.12.2021
Innskudd statens konsernkonto (nettobudsjetterte virksomheter) ³⁾	70 908	94 899
Bankinnskudd for gaver og gaveforsterkninger ³⁾	0	0
Øvrige bankkontoer ¹⁾	0	0
Kontantbeholdninger ¹⁾	0	0
Sum bankinnskudd og kontanter	70 908	94 899
1) Vesentlige beholdninger skal spesifiseres i egne avsnitt under oppstillingen.		
2) Bankinnskudd og andre beholdninger skal oppgis i tusen kroner med tre desimaler.		
3) Skal samsvare med kontoutskrift for oppgjørskontoen fra Norges Bank.		
Note 18 Annen kortsiktig gjeld		
<i>Beløp i 1000 kroner</i>		
	31.12.2022	31.12.2021
Skyldig lønn	5 166	5 141
Skyldige reiseutgifter	364	97
Annen gjeld til ansatte	0	0
Påløpte kostnader	2 810	2 584
Midler som skal videreformidles til andre ¹⁾	0	0
Annen kortsiktig gjeld	1 919	3 407
Gjeld til datterselskap m.v. ²⁾	0	0
Sum	10 258	11 230
1) Gjelder også tilknyttet selskap (TS) og felleskontrollert virksomhet.		
Alle vesentlige poster skal spesifiseres i egne avsnitt under oppstillingen.		
2) Gjelder midler som skal videreformidles til andre samarbeidspartnere i neste termin.		
Alle vesentlige poster skal spesifiseres i egne avsnitt under oppstillingen. Se også note 20 om spesifisering av midler som er videreformidlet.		

Virkosmhet: Norges idrettshøgskole

Note 20 Videreformidling av midler til andre		
Beløp i 1000 kroner		
	31.12.2022	31.12.2021
Videreformidling av tilskudd og overføringer fra statlige etater		
Viderformidlet til virksomhet A	0	0
Viderformidlet til virksomhet B	0	0
Viderformidlet til virksomhet C	0	0
Andre videreformidlinger	0	0
Sum videreformidling av tilskudd og overføringer fra statlige etater	0	0
Videreformidling av tilskudd/overføringer fra NFR		
Liverpool John Moores University - Forsknings tjenester	0	1 204
State university of Iowa - Reasearch Cooperation Iowa	475	475
Aarhus universitet	130	0
OsloMet Nova	60	0
University of Bath	92	0
Andre videreformidlinger	0	0
Sum videreformidling av tilskudd/overføringer fra NFR	757	1 679
Videreformidling av tilskudd/overføring fra RFF		
Viderformidlet til virksomhet A	0	0
Viderformidlet til virksomhet B	0	0
Viderformidlet til virksomhet C	0	0
Andre videreformidlinger	0	0
Sum Videreformidling av tilskudd/overføring fra RFF	0	0
Videreformidling av tilskudd/overføringer fra diverse bidragsytere ¹⁾		
Viderformidlet til virksomhet A	0	0
Viderformidlet til virksomhet B	0	0
Viderformidlet til virksomhet C	0	0
Andre videreformidlinger	0	0
Sum videreformidling av tilskudd/overføringer fra diverse bidragsytere	0	0
Videreformidling av tilskudd/overføringer fra EUs rammeprogram for forskning		
EUPEA European Physical Education Association	539	0
UNIVERSIDAD DE OVIEDO	536	0
UNIVERSITY OF LUXEMBOURG	839	0
HACETTEPE UNIVERSITY	266	0
CANAKKALE SEHITLERI SECONDARY SCHOOL	114	0
JÄRFÄLLA KOMMUN	354	0
UNIVERZA V LJUBLJANI	466	0
GYMNASTIK- OCH IDROTTSHÖGSKOLAN	814	0
UNIVERSITY OF LIMERICK	731	0
OSLO KOMMUNE, HAUGERUD SKOLE	350	0
Andre videreformidlinger	0	0
Sum videreformidling av tilskudd/overføringer fra EUs rammeprogram for forskning	5 009	0
Videreformidling av tilskudd/overføringer fra EU til undervisning og annet		
Viderformidlet til virksomhet A	0	0
Viderformidlet til virksomhet B	0	0
Viderformidlet til virksomhet C	0	0
Andre videreformidlinger	0	0
Sum videreformidling av tilskudd/overføringer fra EU til undervisning og annet	0	0
Sum videreformidlinger av midler til andre samarbeidspartnere	5 766	1 679
<i>Merknad: Noten skal tas i bruk av de institusjoner som foretar videreformidlinger</i>		
1) Gjelder tilskudd/overføringer fra kommunale og fylkeskommunale etater, organisasjoner og stiftelser, næringsliv og private og andre bidragsytere		

Virkosmhet: Norges idrettshøgskole

Note 30 EU-finansierte prosjekter								
Beløp i 1000 kroner								
Prosjektets kortnavn (hos EU)	Prosjektnavn (tittel)	Tilskudd fra Horisont Europa	Tilskudd fra Horisont 2020	Tilskudd fra EUs rammeprogram for forskning (FP7)	Tilskudd fra EUs randsone-program til FP7	Tilskudd fra andre tiltak/programmer finansiert av EU	SUM	Koordinatorrolle (ja/nei)
The Meaningfulness i youth sport	The Meaningfulness i youth sport Erasmus					69	69	Nei
Good governance game SG3	Good governance game SG3 Erasmus					125	125	Nei
PHysEd-Academy	PHysEd-Academy					6 092	6 092	Ja
HEInnovaSport	HEInnovaSport	187					187	Ja
Sonar	Sonar					379	379	Nei
Sum	Sum	187	0	0	0	6 665	6 851	
Forklaring								
Tabellen skal omfatte de tiltak/prosjekter ved institusjonen som finansieres av EU og som er utbetalt i regnskapsperioden. Prosjekter som er EU-finansiert, størrelsen på finansieringen (utbetalingen) og navnet og kortnavnet på prosjektene skal rapporteres. Det skal skilles mellom prosjekter som finansieres via Horisont Europa, Horisont 2020, EUs rammeprogram for forskning (FP7) og andre EU-finansierte prosjekter. Tilskudd fra EUs randsoneprogram til FP7 skal oppgis særskilt. Institusjoner som har koordinatorrolle i EU-finansierte prosjekter, skal opplyse om dette.								

Note 31 Resultat - budsjettoppfølgingsrapport

Beløp i 1000 kroner

	Budsjett for 31.12.2022	Regnskap pr 31.12.2022	Avvik budsjett/ regnskap pr 31.12.2022	Regnskap pr 31.12.2021
Driftsinntekter				
Inntekt fra bevilgninger	245 557	252 483	-6 926	275 764
Inntekt fra bevilgning - overdragelse anleggsmidler til Statsbygg		1 088 986	-1 088 986	0
Inntekt fra gebyrer	0	0	0	0
Inntekt fra tilskudd og overføringer	38 781	39 348	-567	32 207
Salgs- og leieinntekter	23 779	27 395	-3 616	18 032
Andre driftsinntekter	1 000	741	259	72
<i>Sum driftsinntekter</i>	<i>309 117</i>	<i>1 408 952</i>	<i>-1 099 835</i>	<i>326 076</i>
Driftskostnader				
Varekostnader	0	40	-40	0
Lønn og sosiale kostnader	199 851	208 272	-8 421	202 870
Avskrivninger på varige driftsmidler og immaterielle eiendeler	10 000	16 171	-6 171	59 929
Nedskrivninger av varige driftsmidler og immaterielle eiendeler	0	0	0	0
Andre driftskostnader	120 043	113 113	6 930	57 463
Andre driftskostnader - Tap ved avgang - overdragelse Statsbygg		1 088 986	-1 088 986	0
<i>Sum driftskostnader</i>	<i>329 894</i>	<i>1 426 582</i>	<i>-1 096 688</i>	<i>320 262</i>
Driftsresultat	-20 777	-17 630	-3 147	5 814
Finansinntekter og finanskostnader				
Finansinntekter	0	191	-191	90
Finanskostnader	0	46	-46	124
<i>Sum finansinntekter og finanskostnader</i>	<i>0</i>	<i>145</i>	<i>-145</i>	<i>-35</i>
Resultat av periodens aktiviteter	-20 777	-17 485	-3 292	5 779
Avregninger				
Avregning bevilgningsfinansiert aktivitet (nettbudsjetterte)	0	17 485	-17 485	-5 779
Tilført annen opptjent virksomhetskapital	0	0	0	0
<i>Sum avregninger</i>	<i>0</i>	<i>17 485</i>	<i>-17 485</i>	<i>-5 779</i>
Innkrevingsvirksomhet og andre overføringer til staten				
Inntekter av avgifter og gebyrer direkte til statskassen	0	0	0	0
Avregning med statskassen innkrevingsvirksomhet	0	0	0	0
<i>Sum innkrevingsvirksomhet og andre overføringer til staten</i>	<i>0</i>	<i>0</i>	<i>0</i>	<i>0</i>
Tilskuddsforvaltning og andre overføringer fra staten				
Tilskudd til andre	0	0	0	0
Avregning med statskassen tilskuddsforvaltning	0	0	0	0
<i>Sum tilskuddsforvaltning og andre overføringer fra staten</i>	<i>0</i>	<i>0</i>	<i>0</i>	<i>0</i>

Note 32 Datagrunnlaget for indikatorer i finansieringssystemet		
<i>Beløp i 1000 kroner</i>		
Indikator	31.12.2022	31.12.2021
<i>Tilskudd fra EU</i>	1 438	-1 509
Tilskudd fra Norges forskningsråd - NFR	6 959	4 248
Tilskudd fra regionale forskningsfond - RFF	325	0
<i>Sum tilskudd fra NFR og RFF</i>	7 284	4 248
Tilskudd fra bidrags- og oppdragsfinansiert aktivitet (BOA)		
- diverse bidragsinntekter	17 017	18 263
- tilskudd fra statlige etater	13 608	11 205
- oppdragsinntekter	1 777	738
<i>Sum tilskudd fra bidrags- og oppdragsfinansiert aktivitet</i>	32 402	30 206

Virksomhet: Norges idrettshøgskole

Utgiftsart/inntektsart	Regnskap 31.12.2020	Regnskap 31.12.2021	Regnskap 31.12.2022	Budsjett 2023
1. Utgifter				
<i>Driftsutgifter</i>				
Lønnsutgifter	202 183	199 279	207 487	208 855
Varer og tjenester	59 044	54 088	118 765	112 329
Sum driftsutgifter	261 226	253 367	326 252	321 184
<i>Investeringsutgifter</i>				
Investeringer, større utstyrsanskaffelser og vedlikehold	2 488	19 257	4 810	1 700
Sum utgifter til større utstyrsanskaffelser og vedlikehold	2 488	19 257	4 810	1 700
<i>Overføringer fra virksomheten</i>				
Utbetalinger til andre statlige regnskaper	0	0	0	0
Andre utbetalinger	0	0	0	0
Sum overføringer fra virksomheten	0	0	0	0
<i>Finansielle aktiviteter</i>				
Kjøp av aksjer og andeler	0	0	0	0
Andre finansielle utgifter	158	124	0	0
Sum finansielle aktiviteter	158	124	0	0
SUM UTGIFTER	263 872	272 748	331 063	322 884
2. Inntekter		Regnskap		Budsjett
	31.12.2020	31.12.2021	31.12.2022	2023
<i>Driftsinntekter</i>				
Inntekter fra salg av varer og tjenester	19 528	17 941	23 417	28 172
Inntekter fra avgifter, gebyrer og lisenser	0	0	0	0
Refusjoner	0	0	0	0
Andre driftsinntekter	17 109	19 630	21 094	16 120
Sum driftsinntekter	36 637	37 571	44 511	44 293
<i>Inntekter fra investeringer</i>				
Salg av varige driftsmidler	0	0	543	0
Sum investeringsinntekter	0	0	543	0
<i>Overføringer til virksomheten</i>				
Inntekter fra statlige bevilgninger til drift	250 252	237 024	261 872	278 138
Innbetalinger fra fagdepartementet til tilskudd til andre	0	0	0	0
Innbetalinger fra andre departement til tilskudd til andre	0	0	0	0
Andre innbetalinger	0	0	0	0
Sum overføringer til virksomheten	250 252	237 024	261 872	278 138
<i>Finansielle aktiviteter</i>				
Innbetaling ved salg av aksjer og andeler	0	0	0	0
Andre finansielle innbetalinger (f.eks. innbet. av rente)	59	90	145	0
Sum finansielle aktiviteter	59	90	145	0
SUM INNTEKTER	286 948	274 684	307 071	322 431
3. Netto endring i kontantbeholdning (2-1)	23 075	1 936	-23 991	-453

Virksomhet: Norges idrettshøgskole

Inntektstype	Regnskap 31.12.2020	Regnskap 31.12.2021	Regnskap 31.12.2022	Budsjett for 2023
Tildelinger til finansiering av statsoppdraget				
Bevilgninger fra fagdepartementet	213 302	225 144	238 977	257 667
Bevilgninger fra andre departement	13 575	0	0	0
Tildelinger fra andre statlige forvaltningsorganer	15 768	7 996	14 518	10 318
Tildelinger fra Norges forskningsråd	4 430	5 065	7 986	11 082
Sum tildelinger til statsoppdraget	247 075	238 205	261 482	279 068
Overføringer til virksomheten				
Overføringer fra fagdepartementet til tilskudd til andre	0	0	0	0
Overføringer fra andre departement til tilskudd til andre	0	0	0	0
Overføringer fra andre virksomheter til tilskudd til andre	0	0	0	0
Sum overføringer til virksomheten	0	0	0	0
Offentlige og private bidrag				
Bidrag fra kommuner og fylkeskommuner ¹⁾	0	0	-12 914	0
Bidrag fra private	17 193	16 632	27 197	11 917
Tildelinger fra internasjonale organisasjoner	1 182	141	2 082	4 204
Sum bidrag	18 375	16 773	16 365	16 120
Oppdragsinntekter m.v.				
Oppdrag fra statlige virksomheter	149	634	485	0
Oppdrag fra kommunale og fylkeskommunale virksomheter	0	521	211	0
Oppdrag fra private	0	128	1 483	764
Andre inntekter og tidsavgrensninger	21 349	18 424	27 045	26 479
Sum oppdragsinntekter m.v.	21 498	19 707	29 225	27 243
SUM INNTEKTER	286 948	274 684	307 071	322 431

// Balanseoppstilling

Virksomhet: Norges idrettshøgskole

Beløp i 1000 kroner

EIENDELER	31.12.2022	31.12.2021	31.12.2020
A. Anleggsmidler			
<i>I Immaterielle eiendeler</i>	77	107	327
<i>II Varige driftsmidler</i>	61 999	1 162 543	1 202 996
<i>III Finansielle anleggsmidler</i>	0	0	0
Sum anleggsmidler	62 077	1 162 650	1 203 322
B. Omløpsmidler			
<i>I Beholdninger av varer og driftsmateriell</i>	0	0	0
<i>II Førdringer</i>	23 253	19 488	7 803
<i>III Bankinnskudd, kontanter og lignende</i>	70 908	94 899	92 963
Sum omløpsmidler	94 160	114 387	100 765
Sum eiendeler drift	156 237	1 277 037	1 304 088
<i>IV Fordringer vedrørende innkrevingsvirksomhet og andre overføringer</i>	0	0	0
Sum eiendeler	156 237	1 277 037	1 304 088
STATENS KAPITAL OG GJELD	31.12.2022	31.12.2021	31.12.2020
C. Statens kapital			
<i>I Virksomhetskaptal</i>	5 592	5 592	5 592
<i>II Avregninger</i>	-8 386	9 099	3 319
<i>III Utsatt inntektsføring av bevilgninger</i>	63 042	1 165 534	1 216 652
Sum statens kapital	60 247	1 180 225	1 225 563
D. Gjeld			
<i>I Avsetning for langsiktige forpliktelse</i>	0	0	0
<i>II Annen langsiktig gjeld</i>	0	0	0
<i>III Kortsiktig gjeld</i>	95 990	96 813	78 524
Sum gjeld	95 990	96 813	78 524
Sum statens kapital og gjeld drift	156 237	1 277 037	1 304 088
<i>IV Gjeld vedrørende tilskuddsforvaltning og andre overføringer</i>	0	0	0
Sum statens kapital og gjeld	156 237	1 277 037	1 304 088

Norges idrettshøgskole

Postboks 4014 Ullevål Stadion

Sognsveien 220

0806 Oslo

Telefon: +47 23 26 20 00

International office

E-mail: exchange@nih.no

Phone number: +47 23 26 20 34